

2022

Bilancio di Sostenibilità

Dichiarazione volontaria consolidata
di carattere non finanziario ai sensi del D.lgs. n. 254/2016





Bilancio di Sostenibilità

2022

INDICE

Introduzione

6

Lettera di presentazione

8

Materialità

10

Mappatura stakeholder

14

1. Profilo aziendale

18

1.1 Chi siamo

20

1.2 Attività e servizi

31

1.3 I nostri valori

40

2. Ambiente

44

2.1 Raccolta e trasporto rifiuti

46

2.2 Emissioni

48

2.3 Energia

52

2.4 Rifiuti

54

2.5 Risorse idriche

56

3. Sostenibilità sociale

58

3.1 I nostri collaboratori

61

3.2 Salute e sicurezza sul lavoro

66

3.3 Formazione

68

3.4 Iniziative sociali

72

4. Governance

78

4.1 Struttura di governance

80

4.2 Codice Etico

84

4.3 Gestione dei rischi

86

Nota metodologica

90

Indice GRI

92

Introduzione

Il Bilancio di Sostenibilità 2022 è uno **strumento avanzato di gestione e comunicazione** che mira a trasmettere in maniera **chiara e trasparente** i risultati raggiunti da PicenAmbiente S.p.A. in termini di governance, ambiente e sociale.

Le sezioni sono così divise:

Profilo aziendale

Attraverso il profilo aziendale, intendiamo offrire una visione chiara e trasparente della **nostra identità, della nostra missione e dei valori** che guidano ogni nostra azione.

Esploreremo le attività e servizi che erogiamo, evidenziando il nostro impegno nella gestione responsabile dei rifiuti e nel contributo allo **sviluppo sostenibile** delle comunità che serviamo.

Sostenibilità ambientale

La sezione dedicata all'ambiente approfondisce le **strategie e le operazioni introdotte** per la raccolta e il trasporto dei rifiuti, con un'attenzione particolare alle emissioni e al consumo di energia e alle risorse idriche.

Questa sezione rappresenta il nostro impegno costante verso la protezione dell'ambiente e la preservazione delle risorse naturali.

Sostenibilità sociale

In questo capitolo, mettiamo a fuoco l'attenzione sulle persone che costituiscono il cuore della nostra azienda: **i nostri collaboratori.**

Analizzeremo le politiche adottate in materia di **salute e sicurezza sul lavoro** e illustreremo le iniziative sociali intraprese per rafforzare il legame con la comunità e contribuire allo sviluppo sociale del territorio.

Governance

Infine, la sezione governance svela la **struttura organizzativa** e operativa che regola la nostra azienda, evidenziando il nostro Codice Etico e gli organismi preposti alla vigilanza e al controllo.

Quest'ultima ci permette di dimostrare la nostra trasparenza, integrità e il nostro impegno a operare nel pieno rispetto delle leggi e delle normative in vigore.

Obiettivi del Bilancio di Sostenibilità

L'obiettivo primario di questo bilancio è di instaurare un dialogo aperto e costruttivo con tutti i nostri stakeholder, permettendo una valutazione oggettiva delle nostre performance, e dei progressi compiuti, nel percorso verso una gestione sempre più sostenibile e responsabile.

Desideriamo comunicare con chiarezza e trasparenza le nostre attività, i risultati conseguiti, le sfide affrontate e gli obiettivi futuri, al fine di consolidare un rapporto di fiducia e collaborazione reciproca con l'intera comunità.

Lettera di presentazione



Dr. Leonardo Collina
Amministratore Delegato



Rolando Rosetti
Presidente

Siamo entusiasti e onorati di introdurre il nostro inaugurale Bilancio ESG, un documento che segna un momento cruciale nel nostro percorso verso una gestione aziendale più responsabile e sostenibile.

Da quando è nata, nel 1998, PicenAmbiente S.p.A. si è costantemente impegnata per modellare la propria etica d'impresa su valori solidi di sostenibilità ambientale e sociale, tanto da essere riconosciuti come una best practice nel settore delle public utilities.

*Oggi, più che mai, desideriamo rafforzare ulteriormente il nostro impegno. Il nostro modello di gestione aziendale continua a fondarsi sulla **Responsabilità Sociale d'Impresa**, un elemento chiave per l'aumento della competitività e un baluardo per il **raggiungimento di uno sviluppo sostenibile**.*

Nel 2022, sotto la guida degli azionisti, del management aziendale e di tutti i lavoratori di PicenAmbiente, abbiamo concentrato i nostri sforzi verso il miglioramento costante degli indicatori di performance sociale e ambientale, avendo sempre a cuore il legame con gli stakeholder e con il nostro territorio di riferimento.

Grazie all'implementazione di nuovi sistemi di raccolta e all'elevazione della quantità e qualità dei servizi erogati, abbiamo raggiunto risultati interessanti, migliorando

*ulteriormente le proprie performance gestionali e rafforzando quel **sensu di attenzione e responsabilità per il territorio** che da sempre caratterizza l'operato della nostra azienda.*

Questo primo bilancio ESG è la testimonianza del nostro impegno nel delineare una strategia che integra il progresso economico con la sostenibilità ambientale e il benessere sociale.

È un punto di partenza che illustra il nostro impegno verso iniziative volte a ridurre l'impatto ambientale, valorizzare i collaboratori e instaurare una governance etica e trasparente.

In quanto società mista pubblico-privata, abbiamo sempre creduto che il nostro successo debba essere misurato anche attraverso il valore che portiamo alle comunità, contribuendo in modo significativo e positivo alla società e all'ambiente.

Crediamo fermamente che il Bilancio di Sostenibilità sia il modo più leale e trasparente per comunicare ai nostri utenti i risultati raggiunti, avendo raccolto cifre e dati che illustrano in modo chiaro e approfondito la nostra contabilità aziendale.

*Vi invitiamo quindi a esplorare il nostro bilancio, a condividere la nostra visione e a collaborare con noi in questo significativo percorso verso un futuro, in cui le **tre aree della sostenibilità possano coesistere e prosperare insieme.***

Consci che questo rappresenta solo l'inizio di un nuovo capitolo, siamo entusiasti di intraprendere questo viaggio e di costruire un futuro più sostenibile e florido insieme a voi. La vostra fiducia, il vostro supporto e la vostra collaborazione saranno fondamentali in questo cammino.

*L'Amministratore Delegato e il Presidente
Dr. Leonardo Collina e Rolando Rosetti*

Materialità

L'analisi di materialità è un processo fondamentale attraverso il quale PiceAmbiente Spa ha individuato e valutato gli argomenti di rilevanza ESG (ambientale, sociale e di governance) che sono di particolare importanza sia per l'azienda che per i suoi stakeholder.

Matrice di materialità

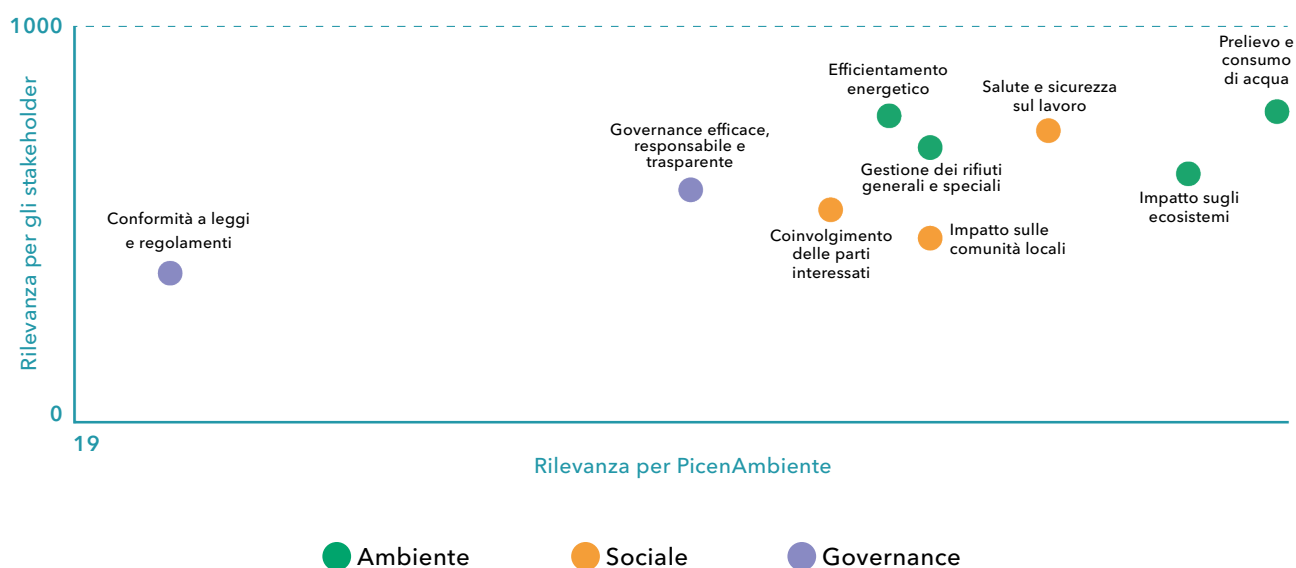

Questo approccio ci ha permesso di concentrare le nostre energie e risorse sugli aspetti che possono avere un impatto significativo sulle nostre operazioni, garantendo al contempo la responsabilità e la sostenibilità nel lungo periodo.

Fasi dell'analisi di materialità condotta da PicenAmbiente Spa:

Identificazione tramite incontri e meeting

In questa fase iniziale, attraverso una serie di incontri e meeting interni, il nostro team ha raccolto e identificato una lista di potenziali temi ESG che potrebbero avere una rilevanza per la nostra attività e per il territorio Piceno.

Questionario agli stakeholder

Una volta individuati i temi, abbiamo formulato un questionario specifico e lo abbiamo inviato sia agli stakeholder interni (come dipendenti e collaboratori) che esterni (come partner, clienti e istituzioni locali). Questa fase, ci ha permesso di raccogliere feedback diretti e di comprendere meglio quali temi erano considerati più rilevanti dai vari gruppi di interesse.

Creazione della matrice di materialità

Basandoci sulle risposte ricevute dal questionario, abbiamo proceduto alla creazione della matrice di materialità. Questa matrice ha permesso di classificare e visualizzare gli argomenti ESG in base alla loro importanza per gli stakeholder e al loro impatto potenziale su PicenAmbiente Spa.

Revisione e aggiornamento

Conscia della dinamicità del settore ambientale e delle esigenze dei nostri stakeholder, la società si impegna a riesaminare e aggiornare regolarmente l'analisi di materialità, assicurando che le strategie e operazioni siano sempre allineate alle attuali preoccupazioni e tendenze ESG.

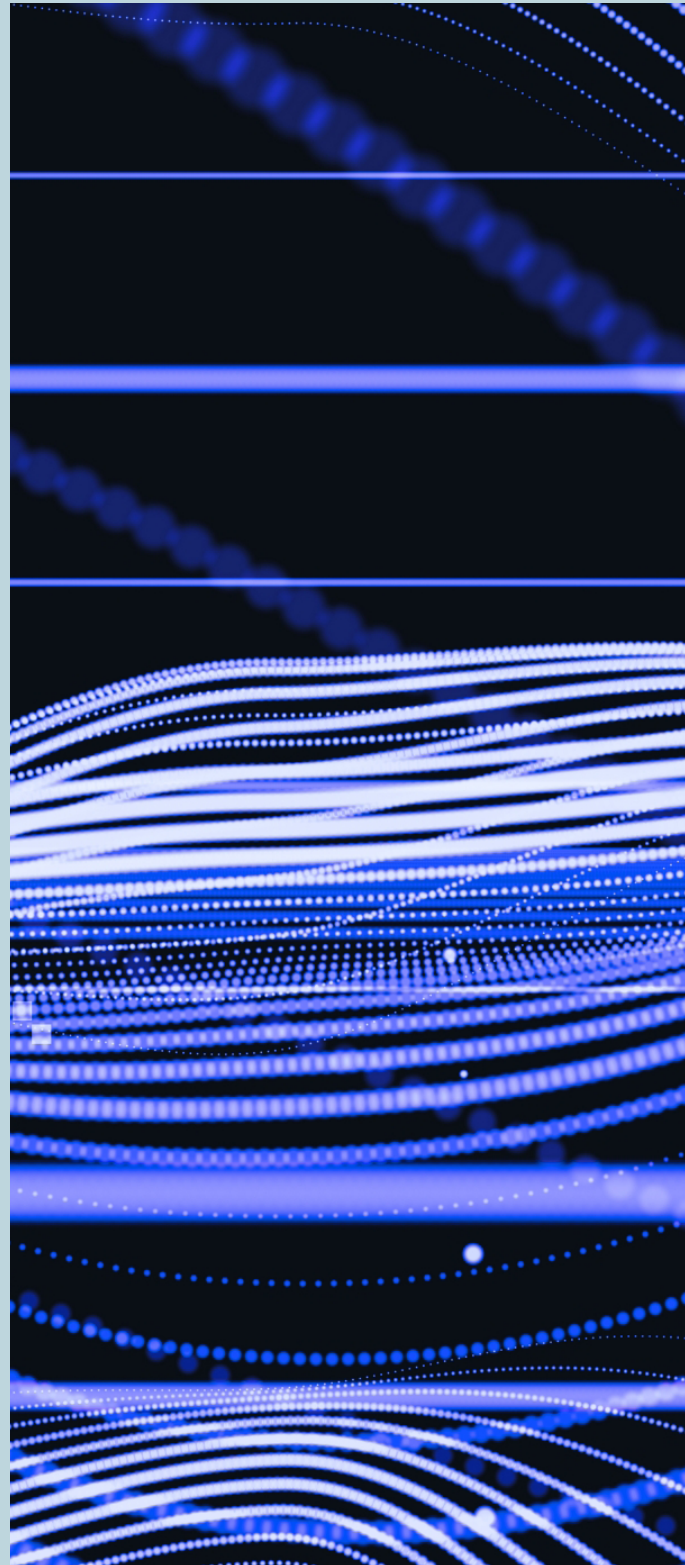

I nostri impatti













Ambiente



Sociale



Governance

Temi Materiali	Impatti	Impegno	SDGs
 <p>Efficientamento energetico</p>	<p>Positivo Attuale: Risparmio sul costo energetico e riduzione della carbon footprint con conseguente miglioramento dell'impatto sul territorio</p> <p>Negativo Potenziale: Costi di installazione e di implementazione dei sistemi elevati con rischio di penalizzazione economica.</p>	<p>Implementazione di soluzioni rinnovabili come impianti fotovoltaici e ottimizzazione dei consumi energetici operativi.</p>	
 <p>Gestione di rifiuti generali e speciali</p>	<p>Positivo Attuale: -Riduzione dei costi operativi e della carbon footprint attraverso l'ottimizzazione dei processi</p> <p>Negativo Potenziale: Elevati costi di gestione e smaltimento, rischi di contaminazione e violazione norme ambientali.</p>	<p>Ottimizzazione dei processi di raccolta, separazione e riciclaggio per ridurre al minimo l'impatto ambientale.</p>	
 <p>Impatto sugli ecosistemi</p>	<p>Positivo Attuale: Riduzione dell'impatto e dei costi operativi attraverso la modernizzazione della flotta, l'ottimizzazione dei percorsi e l'efficientamento dei consumi</p> <p>Negativo Attuale: Aumento dell'inquinamento atmosferico e acustico derivante dalle operazioni di trasporto dei rifiuti, dall'utilizzo degli impianti di selezione e dai consumi energetici.</p>	<p>Monitoraggio e valutazione costante degli impatti delle operazioni, con interventi mirati di tutela e conservazione. Mantenimento e miglioramento continuo del sistema di gestione ISO 14001.</p>	 
 <p>Prelievo e consumo di acqua</p>	<p>Positivo Potenziale: L'adozione di pratiche di risparmio idrico e tecnologie efficienti può diminuire il prelievo complessivo di acqua, riducendo l'impatto ambientale dell'azienda e contribuendo alla conservazione delle risorse idriche locali.</p> <p>Negativo Potenziale: Un elevato prelievo di acqua, in assenza di una gestione adeguata, potrebbe contribuire allo stress idrico nelle aree locali e avere effetti negativi sugli ecosistemi acquatici circostanti.</p>	<p>Riduzione del consumo attraverso tecnologie efficienti e riciclo dell'acqua, dove possibile.</p>	 



Coinvolgimento delle parti interessate

Positivo Attuale:
Il coinvolgimento attuale delle parti interessate consente di comprendere e rispondere in modo più efficace alle esigenze e alle preoccupazioni degli stakeholder

Negativo Potenziale:
Un coinvolgimento inadeguato o inefficace può portare a malintesi o conflitti con le parti interessate, potenzialmente danneggiando la reputazione aziendale, compromettendo la collaborazione incorrendo in rischi legali e sanzioni.

Dialogo costante con stakeholder e comunità locali, condivisione di un questionario sulla customer satisfaction per raccogliere feedback. Mantenimento e miglioramento continuo del sistema di gestione della qualità ISO 9001.



Impatto sulle comunità locali

Positivo Attuale:
Le attività riguardanti i programmi di educazione ambientale e sponsorizzazioni locali, hanno un impatto positivo diretto sulle comunità, migliorando la consapevolezza ambientale e sostenendo eventi culturali e sociali

Negativo Attuale:
Alcune operazioni aziendali, come la gestione dei rifiuti o le emissioni dai veicoli, possono avere impatti ambientali diretti sulle comunità locali, influenzando la qualità dell'aria e l'ambiente circostante.

Investimenti e iniziative mirate a sostenere lo sviluppo locale e la distribuzione equa della ricchezza generata. Collaborazione attiva con le comunità, contribuendo al loro benessere attraverso progetti e iniziative sociali.



Salute e sicurezza sul lavoro

Positivo Attuale:
Riduzione degli infortuni e delle malattie professionali che contribuiscono ad un ambiente di lavoro più sicuro

Negativo Potenziale:
Aumento di episodi di incidenti, infortuni e malattie sul lavoro, con possibili impatti negativi in termini di salute e sicurezza della forza lavoro, oltre che rischi legali di conformità.

Implementazione di rigorosi standard di sicurezza e formazione continua dei dipendenti per garantire un ambiente sicuro. Mantenimento e miglioramento continuo del sistema di gestione ISO 45001.



Conformità a leggi e regolamenti

Positivo Attuale:
La conformità ai regolamenti attuali dimostra l'integrità e l'affidabilità di PicenAmbiente, rafforzando la fiducia degli stakeholder e il posizionamento nel mercato. Ciò consente di prevenire sanzioni, multe e cause legali.

Negativo Potenziale:
L'inadeguata adesione a leggi e regolamenti può esporre l'azienda a rischi legali con gravi conseguenze per l'organizzazione.

Monitoraggio costante delle leggi e normative vigenti, assicurando la piena conformità in tutte le operazioni.



Governance efficace, responsabile e trasparente

Positivo Attuale:
La governance attuale, contribuisce alla stabilità e alla reputazione a lungo termine dell'azienda.

Negativo Potenziale:
Una governance inefficace può esporre l'azienda a rischi legali e di conformità, oltre che una gestione dell'organizzazione inefficiente.

Adozione di best practices in termini di governance, assicurando un'azione aziendale chiara, responsabile e trasparente.



Mappatura Stakeholder

Con il termine stakeholder si intende ciascun soggetto “portatore di interesse” verso una qualunque organizzazione pubblica o privata. Il quadro dei portatori di interesse nei confronti della PicenAmbiente, ognuno contraddistinto con le proprie peculiarità, si può schematizzare come segue.

La società, essendo attiva nel settore ambientale, ha la responsabilità non solo verso i propri soci e dipendenti ma anche verso l’ambiente, la comunità locale, le istituzioni, i fornitori e altri partner commerciali. Ognuno di questi stakeholder presenta delle peculiarità e delle esigenze uniche che influenzano e sono influenzate dalle operazioni dell’azienda.

Stakeholder	Aspettative	Impegno
Dipendenti	Stabilità, crescita professionale, ambiente di lavoro sicuro ed equo	Formazione, remunerazione equa, e opportunità di sviluppo in un contesto lavorativo inclusivo e stimolante.
Soci Azionisti	Valorizzazione dell’azienda, trasparenza e rendimenti sostenibili.	Gestione responsabile e trasparente, bilanciando profitto e sostenibilità.
Istituzioni	Conformità alle normative e collaborazione per lo sviluppo sostenibile.	Collaborazione attiva, rispetto delle normative e contributo al benessere della comunità.
Cittadini e Comunità Locale	Servizi efficienti, sostenibili, informazione e coinvolgimento.	Fornitura di servizi di qualità, comunicazione trasparente e dialogo costruttivo con la comunità.
Fornitori e Partner Commerciali	Relazioni commerciali stabili, etiche e vantaggiose.	Valorizzazione delle relazioni e pratiche commerciali eque ed etiche.
Scuole e Istituti Educativi	Materiali educativi e sensibilizzazione su temi ambientali.	Supporto all’educazione ambientale e collaborazione con le istituzioni educative.

Banche e Assicurazioni	Solidità finanziaria, gestione responsabile dei rischi e sostenibilità ESG.	Mantenimento di un profilo finanziario solido, gestione responsabile dei rischi e sostenibilità ESG.
Ambiente	Tutela e rispetto dell'ambiente e della biodiversità.	Minimizzazione dell'impatto ambientale e promozione della sostenibilità ambientale.



I Nostri Stakeholder

Criteri di scelta

La PicenAmbiente nella scelta dei fornitori per l'acquisizione di lavori, prodotti e servizi applica rigorosamente i criteri fissati in un regolamento interno che si ispira ai **principi di trasparenza, pubblicità, imparzialità ed economicità**. I criteri di selezione si basano sulla valutazione dei livelli di qualità delle prestazioni, dell'idoneità tecnico-professionale, del rispetto dell'ambiente e dell'impegno sociale.

È istituito, presso l'azienda, un "elenco fornitori" suddiviso per **servizi e lavori** e per **forniture** (a loro volta suddivisi per categorie merceologiche) in cui tutti gli operatori economici interessati sono tenuti ad iscriversi dimostrando di possedere le necessarie capacità sia **economico-finanziarie** sia **tecnico-professionale**, dietro presentazione di adeguata documentazione, come indicato nel regolamento aziendale, scaricabile dal sito web della PicenAmbiente.

A fronte dell'esito positivo del procedimento d'iscrizione, i fornitori sono ritenuti idonei a partecipare ai bandi di gara per l'affidamento degli incarichi/lavori **in economia**, per i quali la PicenAmbiente si avvale degli elenchi fornitori.

L'iscrizione all'Albo fornitori rientra tra le competenze del servizio gare e contratti, che si accerta del possesso dei requisiti da parte dei richiedenti e si riserva, per tutta la durata dell'iscrizione, di chiedere la presentazione di apposita documentazione comprovante il permanere dei medesimi requisiti. L'albo è soggetto a revisione biennale.

Il regolamento che adotta l'intero disciplinare per l'acquisizione in economia di lavori, forniture e servizi è stato approvato dal Cda.



La scelta delle figure professionali per incarichi di consulenza, studio, ricerca e progettazione è altresì regolamentata da apposita procedura interna, scaricabile dal sito della PicenAmbiente, in cui l'azienda fissa dei criteri impegnandosi a contenere le spese per le collaborazioni esterne, nel rispetto dei principi di prudenza e di sana gestione finanziaria, al fine di evitare l'eccessivo incremento delle spese per consulenze esterne.







PROFILO AZIENDALE





1.1 Chi siamo

PicenAmbiente S.p.A. nasce nel 1998 e, in poco più di vent'anni, è cresciuta diventando una società solida e rispettata nel campo della gestione integrata dei rifiuti urbani e affini.

Fondata attraverso una gara ad evidenza pubblica da 14 comuni iniziali, ha esteso la sua presenza e oggi collabora attivamente con 29 comuni, evidenziando un crescente impatto positivo sul territorio in cui opera.

Nome del Campo	
Codice Fiscale	01540820444
Denominazione	PICENAMBIENTE SPA
Data di costituzione della partecipata	30/3/1998
Forma giuridica	Società per azioni
Stato di attività della partecipata	attiva
Società con azioni quotate in mercati regolamentati (2)	NO
Società che ha emesso strumenti finanziari quotati in mercati regolamentati (ex TUSP) (2)	NO
La società è un GAL(2)	NO

Sede Legale della partecipata

Nome del Campo	
Stato	Italia
Provincia	PICENAMBIENTE SPA
Comune	San Benedetto del Tronto
CAP *	63074
Indirizzo *	C.da Monte Renzo, 25
Telefono *	0735/757077
FAX *	0735/652654
E-mail *	picenambiente@pcert.it

Nome del Campo

Attività 1

Codice: 81.29.91 - pulizia e lavaggio di aree pubbliche, rimozione di neve e ghiaccio Raccolta e trasporto rifiuti urbani

Attività 2

Codice: 38.32.3 - recupero e preparazione per il riciclaggio dei rifiuti solidi urbani, industriali

La società beneficia della collaborazione e del sostegno di 29 comuni, di cui 22 enti pubblici che detengono una quota significativa del 50,4% e tre soci privati che possiedono il 49,6% rimanente.

Questa struttura mista pubblico-privata, non solo garantisce un'ampia rappresentanza territoriale, ma promuove anche una visione equilibrata e multidimensionale nel perseguire gli obiettivi aziendali.

29
Comuni

22
Enti Pubblici

3
Soci Privati



La proprietà

La proprietà della PicenAmbiente S.p.A. dei seguenti Enti pubblici ed imprese private di seguito riportati con indicazione delle relative quote azionarie percentuali:

• Comune di San Benedetto del Tronto (AP):	19.36%
• Comunità Montana del Tronto (AP):	11.10%
• Comune di Grottammare (AP):	5.82%
• Comune di Montepandone (AP):	5.14%
• Comune di Spinetoli (AP):	2.30%
• Comune di Ripatransone (AP):	1.80%
• Comune di Acquaviva Picena (AP):	1.38%
• Comune di Massignano (AP):	0.66%
• Comune di Offida (AP):	0.52%
• Comune di Cupra Marittima (AP):	0.47%
• Comune di Monsampolo del Tronto (AP):	0.37%
• Comune di Colli del Tronto (AP):	0.28%
• Comune di Carassi (AP):	0.25%
• Comune di Castel di Lama (AP):	0.20%
• Comune di Castorano (AP):	0.20%
• Comune di Folignano (AP):	0.20%
• Comune di Cossignano (AP):	0.10%
• Comune di Maltignano (AP):	0.05%
• Comune di Montalto delle Marche (AP):	0.05%
• Comune di Rotella (AP):	0.02%
• Comune di Montemonaco (AP):	0.02%
• Comune di Montedinove (AP):	0.02%

TOTALE SOCI PUBBLICI: 50.41

SOCI PRIVATI

• EcoNord Spa:	25.27%
• Deco Spa:	21.80%
• Seab Srl:	2.48%
• PicenAmbiente Spa (azioni proprie):	0.04%

TOTALE SOCI PRIVATI: 49.59%

Oltre a focalizzarsi sulla gestione dei rifiuti urbani e assimilati, la nostra mission si estende anche alla gestione di rifiuti speciali, rivestendo una funzione di interesse pubblico così come delineato dall'art. 178 del D.lgs.vo 152/2006.

Crediamo fermamente nel creare un equilibrio tra progresso economico e sostenibilità ambientale, mentre continuiamo a servire la nostra comunità con dedizione e professionalità.

Siamo profondamente consapevoli che, una strategia centrata sull'ottimizzazione dei processi e sulle problematiche ambientali, è vitale per la soddisfazione della clientela.

Questa prospettiva, non solo porta vantaggi commerciali ed economici significativi, ma anche soddisfa le aspettative di un miglioramento ambientale nel contesto territoriale in cui opera.

Impegnata a promuovere una politica di continuo miglioramento delle performance ambientali, la società mira a ridurre ogni impatto negativo verso l'ambiente derivante dalle sue operazioni.

Ci impegniamo attivamente a monitorare e controllare i processi di fornitura dei servizi di raccolta, trattamento e smaltimento dei rifiuti, al fine di soddisfare pienamente le aspettative e le esigenze della vasta utenza servita.





Per raggiungere questi ambiziosi traguardi, la Picenambiente Spa ha delineato un piano d'azione chiaro e focalizzato, che include:

- Il mantenimento della certificazione del sistema integrato di gestione per la qualità e l'ambiente e sicurezza, un baluardo che stimola l'eccellenza e consolida la nostra reputazione positiva.
- L'aderenza rigorosa alle norme di legge vigenti, garantendo che tutte le operazioni siano condotte in conformità con le regolamentazioni attuali.
- Un impegno proattivo per ridurre le emissioni attraverso innovazioni organizzative, operative e tecnologiche.
- Un impegno a ridurre il consumo di risorse quali energia, acqua e produzione di rifiuti promuovendo prassi sostenibili in ogni fase operativa.
- La promozione dell'ingaggio e della formazione del personale e dei collaboratori, incentivando una cultura aziendale che valorizza l'educazione e la consapevolezza ambientale.
- Un monitoraggio sistematico e confronto con gli indicatori di efficienza e soddisfazione degli utenti, come parte integrante della nostra strategia di miglioramento continuo.

“

Lavoriamo con dedizione per assicurare la piena soddisfazione delle esigenze e delle aspettative dei numerosi utenti che serviamo.

”



Sedi e unità locali

L'azienda, per lo svolgimento delle proprie attività, ha in essere la seguente dislocazione territoriale in termini di sedi e unità locali:

- Sede legale - amministrativa - operativa e Centro Comunale di raccolta rifiuti urbani e Centro di trasferimento FSR di San Benedetto del Tronto - Contrada Monte Renzo, 25 - 63074 - San Benedetto del Tronto (Ap).
- Impianto di trattamento rifiuti non pericolosi e sede operativa dei Servizi Vallata del Tronto e Unione Montana del Tronto - Via Piave, 69/b - Fraz. Pagliare del Tronto - 63078 - Spinetoli (AP).
- Centro integrato di trasferimento dei rifiuti urbani e di trattamento rifiuti liquidi non pericolosi - Via Brodolini, snc 63074 - San Benedetto del Tronto (AP).
- Centro integrato di trasferimento dei rifiuti urbani - Contrada Monte Renzo 2563066 San Benedetto del Tronto (AP)
- Centro Comunale di raccolta rifiuti urbani Comunale di Grottammare - Via Nevada, 3 - 63066 Grottammare (AP).
- Centro Comunale di raccolta rifiuti urbani di Ripatransone C. da Capo di Termine - 63065 Ripatransone (AP).
- Centro Comunale di raccolta rifiuti urbani di Cupra Marittima Lungomare A. De Gasperi, scn - 63064 Cupra Marittima (AP).
- Centro Comunale di raccolta rifiuti urbani di Monteprandone - Loc. Centobuchi, Via dell'Industria scn - 63076 - Monteprandone (AP).
- Centro Comunale di raccolta rifiuti urbani di Acquaviva Picena - Zona Industriale Via Leonardo da Vinci, snc - 63075- Acquaviva Picena (AP).
- Centro Comunale di raccolta rifiuti urbani di Offida - C. da Tesino Zona Capannoni Ex Stalle, scn - 63073 - Offida (AP).
- Centro Comunale di raccolta rifiuti urbani di Monsampolo del Tronto - C.da San Buceto scn ex depuratore comunale - 63073 - Monsampolo del Tr. (AP).
- Ex Discarica Comunale Colle Sgariglia di San Benedetto del Tronto - loc. Colle Sgariglia, snc - 63074 - San Benedetto del Tronto (AP).
- Impianti di trattamento del Polo Tecnologico Impianti TMB in loc. Relluce di Ascoli Piceno - 63036 Ascoli Piceno.

Esercizio	31/12/2020	31/12/2021	31/12/2022
Ricavi	28.928.799	29.826.317	33.332.056
Margine operativo lordo (M.O.L o Ebitda)	2.802.877	3.484.516	2.123.421
Reddito operativo (Ebit)	753.928	1.168.017	919.725
Utile (perdita) d'esercizio	120.754	418.442	304.873
Attività fisse	19.829.117	20.685.696	25.317.169
Patrimonio netto complessivo	8.707.794	9.126.238	9.033.594
Posizione finanziaria netta	15.483.336	14.274.722	18.124.850

Nella tabella seguente sono indicati i risultati conseguiti negli ultimi tre esercizi in termini di valore della produzione, margine operativo lordo e il Risultato prima delle imposte

Esercizio	31/12/2020	31/12/2021	31/12/2022
Valore della produzione	28.928.799	29.826.317	33.332.056
EBIT	754.181	1.168.025	920.672
Risultato prima delle imposte	321.750	715.794	326.706

• 2020

28.490.976

• 2021

29.500.196

• 2022

31.697.670

"Andamento Fatturato"

2020-2021 **+3.5%**

2021-2022 **+7.5%**

• 2020

120.754

• 2021

418.442

• 2022

304.873

"Utile d'esercizio"

2020 - 2022

Le certificazioni

Certificazione di qualità ISO 9001/UNI EN ISO 9001:2015

PicenAmbiente S.p.A. è un'azienda che opera in piena conformità con la norma ISO 9001/UNI EN ISO 9001:2015, che definisce i requisiti per un efficace "Sistema di Gestione per la Qualità". L'adozione di questa normativa testimonia l'impegno dell'azienda nel monitorare costantemente tutti i suoi processi aziendali, con l'obiettivo di migliorare continuamente i prodotti e i servizi offerti. Questo approccio è finalizzato a garantire la massima soddisfazione dei clienti.

Per riconoscere e validare l'impegno di PicenAmbiente in questo ambito, la Società Generale di Sorveglianza (SGS) ha emesso il certificato di attestazione N° IT06/1324 il 22 dicembre 2006.

Questo certificato conferma che PicenAmbiente rispetta rigorosamente gli standard richiesti dalla norma ISO 9001/UNI EN ISO 9001:2015 per la gestione della qualità, riaffermando così il suo impegno verso l'eccellenza nella qualità dei servizi e dei prodotti forniti.

La SGS ha quindi validato la PicenAmbiente emettendo in data 22.12.2006 il certificato di attestazione N° IT06/1324, per il seguente scopo:

- Raccolta e trasporto di rifiuti solidi urbani, raccolta differenziata, nettezza urbana e spazzamento.
- Raccolta, selezione, cernita e pressatura di rifiuti ingombranti, multimateriale, carta e cartone.
- Progettazione e gestione di sistemi di raccolta e smaltimenti rifiuti.
- Gestione discariche.
- Gestione e manutenzione di impianti di trattamento chimico - fisico di rifiuti liquidi non pericolosi.
- TMB: gestione di impianto trattamento meccanico biologico (TMB) dei rifiuti urbani e di compostaggio e della FORSU.

Certificazione di qualità ISO 14001/UNI EN ISO 14001:2015

PicenAmbiente Spa, in linea con la normativa della serie ISO 14001 e UNI EN ISO 14001:2015, adotta un approccio olistico alla gestione ambientale che va oltre il semplice rispetto delle normative vigenti.

Con l'adozione di una politica ambientale robusta e definita, l'azienda si impegna non solo a gestire in modo responsabile i propri processi, ma anche a stabilire e implementare sistemi efficaci per realizzare questa politica, perseguendo obiettivi ambientali specifici.

Questo impegno si traduce in un processo di miglioramento continuo delle politiche e delle pratiche ambientali di PicenAmbiente. L'azienda si focalizza non solo sulla tutela dell'ambiente attuale ma si proietta anche verso il futuro, mirando a salvaguardare le risorse e l'ecosistema per le generazioni future.

La SGS in data 02.04.2008 ha rilasciato alla PicenAmbiente il certificato di attestazione N° IT08/0352, per il seguente scopo:

- Progettazione ed erogazione di servizi di raccolta e trasporto di rifiuti solidi urbani in forma differenziata e indifferenziata e rifiuti speciali pericolosi e non pericolosi, di nettezza urbana, spazzamento e pulizia strade e aree pubbliche e demaniali.
- Raccolta, trattamento, selezione, cernita, pressatura, triturazione di rifiuti urbani e speciali non pericolosi.
- Progettazione, erogazione e gestione di centri di trasferimento/conferimento (centri di raccolta) e di smaltimento di rifiuti.
- Gestione e manutenzione di impianti di trattamento chimico-fisico di rifiuti liquidi non pericolosi.

Certificazione di qualità ISO 45001:2018 N. IT 19/0602. Sistema di gestione per la salute e sicurezza

PicenAmbiente Spa adotta un approccio rigoroso e meticoloso alla salute e sicurezza sul lavoro, in linea con gli standard definiti dalla norma UNI EN ISO 45001.

Questa normativa stabilisce i criteri per un sistema di gestione efficace per la sicurezza e la salute dei lavoratori, fornendo una guida strategica per creare ambienti di lavoro che non solo siano sicuri e salubri, ma che contribuiscano anche a prevenire incidenti, lesioni e malattie professionali.

L'impegno di PicenAmbiente Spa si traduce nell'adozione di pratiche di gestione che mirano a proteggere attivamente la salute e la sicurezza dei suoi lavoratori. L'azienda si dedica a gestire i propri processi produttivi in modo da raggiungere gli obiettivi aziendali, garantendo al contempo il massimo rispetto delle norme di sicurezza e salute sul lavoro.

L'applicazione della norma UNI EN ISO 45001:2018 è un aspetto centrale della strategia di PicenAmbiente Spa, poiché essa permette di strutturare un sistema di gestione che non solo risponde agli standard internazionali, ma promuove anche un miglioramento continuo delle performance relative alla sicurezza e salute sul lavoro.

Questo impegno dimostra la priorità che l'azienda attribuisce al benessere dei suoi dipendenti e alla creazione di un ambiente di lavoro sicuro e protetto.

1.2 Attività e servizi

Picenambiente S.P.A. si occupa della raccolta differenziata di rifiuti urbani ed assimilati, gestendo diverse frazioni di rifiuto come carta, cartone, tetrapak, vetro, plastica, lattine, alluminio, frazione umida organica, ingombranti, raee, scarti di potature del verde, sfalci d'erba, indumenti usati, farmaci scaduti, pile e batterie esauste, olio vegetale esausto domestico, toner e cartucce, e altri rifiuti conformi ai regolamenti comunali vigenti.

La raccolta avviene attraverso diversi metodi:

La raccolta avviene attraverso diversi metodi:

- **Raccolta domiciliare "porta a porta".**

I rifiuti sono ritirati direttamente dai domicili degli utenti, con il sacco o il contenitore dedicato, generalmente esposti su suolo pubblico di fronte alla propria abitazione.

- **Raccolta di prossimità.**

L'utente conferisce i rifiuti direttamente all'interno di contenitori forniti.

- **Raccolta e trasporto rifiuti speciali e/o pericolosi.**

Questo servizio è specifico per i rifiuti provenienti da attività produttive e commerciali e richiede una convenzione specifica con PicenAmbiente S.p.A.



- **Gestione rifiuti in ambito portuale**

La società gestisce i rifiuti, pericolosi e non, prodotti dalle imbarcazioni nel porto di San Benedetto del Tronto, assicurando il loro corretto smaltimento e/o recupero, in conformità al D.lgs. n. 182/2003 e la Direttiva Europea n. 2000/59.

- **Altre attività di gestione rifiuti**

Picenambiente S.p.A. offre servizi di raccolta, trasporto, smaltimento e/o recupero dei rifiuti speciali prodotti da enti e aziende attraverso una apposita convenzione di servizio. Questi servizi includono la gestione di rifiuti speciali assimilabili agli urbani, fanghi biologici, rifiuti agricoli pericolosi e non pericolosi e l'eternit.

Da un punto di vista operativo, con riferimento alla divisione gestione integrata dei rifiuti urbani (GIRU), i rifiuti urbani ed assimilati complessivamente raccolti nei comuni gestiti dalla nostra azienda nel corso dell'anno 2022, ammontano a circa **84.677 tonnellate**, come di seguito dettagliate. Mentre, il totale dei rifiuti differenziati ammonta a **57.499 tonnellate**.

Rifiuti raccolti in modo differenziato (Ton)

Anno	2020	2021	2022
Ingombranti+metalli vari	5.727	6.414	5.357
Raee	514	475	475
Carta e Cartone	8.471	8.623	8.622
Vetro+plastica+lattine	10.612	10.809	10.907
Legno	0	0	0
Organico (potature 200201, umido 200108)	30.453	31.184	30.413
Residui pulizia strade a recupero	1.177	1.425	1.368
Altro (Rup+...)	602	589	356
Totale Raccolta Differenziata	57.555	59.519	57.499
Totale RSU raccolti	83.383	87.035	84.677
%RD	69%	68%	68%

Rifiuti raccolti in modo indifferenziato (Ton)

Anno	2020	2021	2022
Rifiuti urbani misti	25.826	27.516	27.177
Residui pulizia strade e cim.	1	0	0
Totale Rifiuti indifferenziati	25.827	27.516	27.177

- **Servizi accessori di igiene urbana**

Oltre alla raccolta e gestione dei rifiuti, la società offre servizi accessori di igiene urbana, gestisce impianti di trattamento dei rifiuti, e promuove l'educazione ambientale, con un impegno costante verso l'innovazione e la sostenibilità.

- **Servizi speciali di gestione dei rifiuti**

La PicenAmbiente su richiesta effettua servizi dedicati per la raccolta, il trasporto, lo smaltimento e/o il recupero di rifiuti speciali prodotti da Enti ed Aziende, i quali possono accedere a questi servizi stipulando una apposita convenzione di servizio con la società.

Questi servizi speciali includono la gestione di:

- > **Rifiuti speciali assimilabili agli urbani** Provenienti da vari settori come agro-industriale, alimentare, metalmeccanico, tessile, servizi, ecc.
- > **Fanghi biologici** Liquidi e solidi, derivanti da impianti di depurazione, auto-lavaggi, ecc.
- > **Rifiuti speciali liquidi e solidi** Derivanti da autofficine, trattamenti superficiali dei metalli, tipografie, industrie meccaniche, falegnamerie, ecc.

- **Gestione e manutenzione contenitori raccolta rifiuti**

Picenambiente S.p.A. si occupa dell'acquisto, posizionamento, monitoraggio, e, quando necessario, della sostituzione e/o riparazione dei contenitori per la raccolta dei rifiuti solidi urbani, assicurando la loro funzionalità e affidabilità nel tempo.

- **Pulizia degli specchi d'acqua in ambito portuale**

L'azienda svolge attività di pulizia delle acque portuali, concentrandosi sulla raccolta di rifiuti galleggianti e sulla rimozione di sostanze oleose, mediante l'uso di natanti adeguatamente attrezzati. In caso di necessità, vengono utilizzate sostanze dissolventi antinquinamento per eliminare tracce oleose.

- **Pulizia e manutenzione spiagge**

Siamo impegnati nella sistemazione, pulizia, e manutenzione delle spiagge nel Comune di San Benedetto del Tronto, utilizzando attrezzature specializzate per rimuovere rifiuti.

- **Pulizia e manutenzione alvei, fossi e torrenti**

L'azienda provvede alla pulizia e manutenzione degli alvei e torrenti urbani, con metodi meccanici e manuali. I materiali terrosi e ghiaiosi rimossi sono avviati al riutilizzo, mentre i rifiuti rinvenuti sono smaltiti o recuperati.

- **Spurgo pozzetti e caditoie stradali**

Su richiesta, l'azienda esegue la pulizia e manutenzione ordinaria di pozzetti e caditoie stradali, rimuovendo ostacoli al deflusso delle acque meteoriche.

**Le attività di PicenAmbiente S.p.A.
La combinazione perfetta nel ciclo
integrato dei rifiuti**

• Pronto intervento e bonifica scarichi abusivi

L'azienda interviene direttamente, su richiesta del Comune, per effettuare disinquinamenti in aree pubbliche o private soggette ad uso pubblico, avvalendosi quando necessario dell'ausilio di ditte autorizzate e dei Vigili del Fuoco.

Con questi servizi, PicenAmbiente S.p.A. assicura la massima qualità e efficienza nella gestione e manutenzione degli spazi e dei contenitori di raccolta rifiuti, nel rispetto delle normative vigenti e con un occhio di riguardo all'impatto ambientale.

Composizione % valore della produzione (2022)

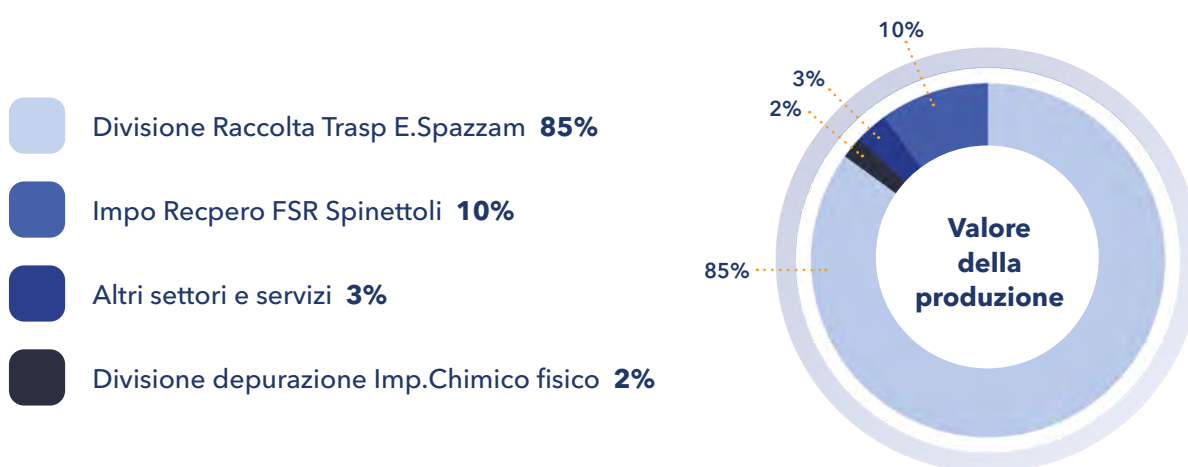

Bacino d'utenza-territoriale servito della PicenAmbiente. Anno 2022.

Tipologia di Servizio	N comuni	Abitanti
Raccolta rifiuti indifferenziati	28	152.564
Raccolta differenziata rifiuti	28	152.564
Spazzamento	11	118.987
Rifiuti in ambito Portuale	1	---

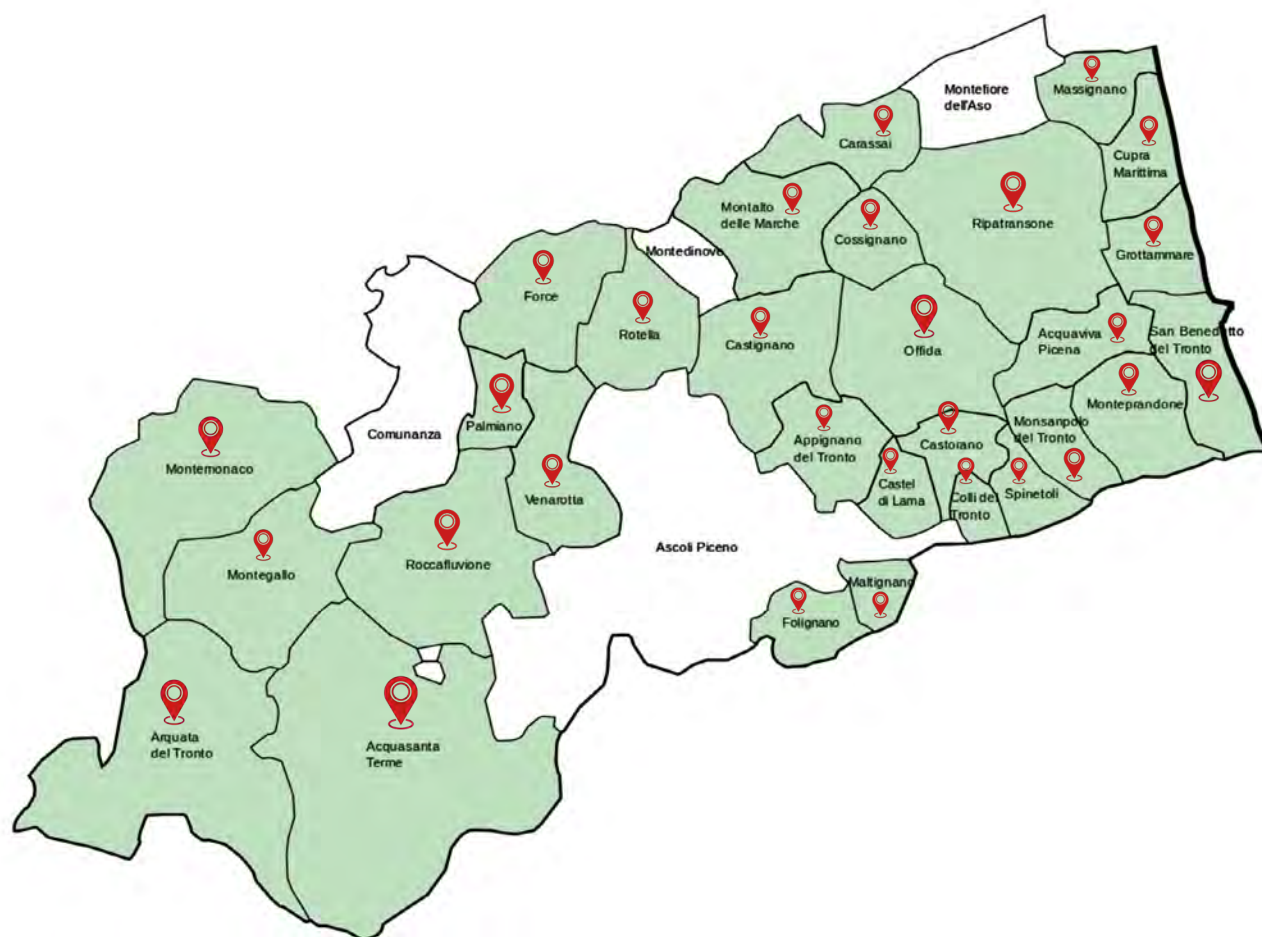

Comuni serviti dalla PicenAmbiente Spa

Comune	Residenti (1/1/2022)	Kmq	Raccolta indiff.	Raccolta diff.	Raccolta umido	Porta a porta	Spazzamento
Acquasanta Terme	2531	13839	●	●		●	
Acquaviva Picena	3692	2106	●	●	●	●	●
Appignano del Tronto	1693	2319	●	●		●	
Arquata del Tronto	1013	9223	●	●		●	
Carassai	981	2224	●	●	●	●	
Castel di Lama	8414	1098	●	●	●	●	●
Castignano	2582	3880	●	●		●	
Castorano	2551	1408	●	●			
Colli del Tronto	3624	594	●	●	●	●	●
Cossignano	861	1495	●	●	●	●	
Cupra Marittima	5402	1734	●	●	●	●	●
Folignano	8872	1486	●	●	●	●	
Grottammare	15925	1800	●	●	●	●	●
Maltignano	2259	817	●	●			●
Massignano	1636	1630	●	●	●		●
Monsampolo del Tronto	4449	1543	●	●	●	●	●
Montalto Marche	1939	3394	●	●			●
Montegallo	545	4846	●	●			
Montemonaco **	635	6781	●	●		●	
Monteprandone	12869	2638	●	●	●	●	●
Offida	4702	4960	●	●	●	●	●
Palmiano	163	1270	●	●			
Ripatransone	4042	7428	●	●	●	●	●
Roccafluvione	1903	6063	●	●		●	
Rotella	815	2744	●	●	●	●	
San Benedetto del Tr.	47000	2541	●	●	●	●	●
Spinetoli	7219	1258	●	●	●	●	●
Venarotta	1914	3021	●	●		●	
Totale	149.930	941.40					

Legenda

Raccolta indiff.: Servizio raccolta rifiuti solidi urbani indifferenziati

Raccolta diff.: Servizio raccolta rifiuti solidi urbani differenziati

Raccolta umido: Servizio raccolta frazione umida dei rifiuti

Spazzamento: Servizio spazzamento strade e vie cittadine

Operazioni e gestioni di impianti specializzati



- **Impianto tecnologico di selezione e recupero dei rifiuti di Spinetoli**

La Picenambiente S.p.A. opera un sofisticato impianto situato a Spinetoli, autorizzato secondo il D.lgs.vo 152/2006, focalizzato nella selezione, riserva, e deposito preliminare di rifiuti speciali ed urbani non pericolosi. Qui, attraverso processi meccanici e manuali, i rifiuti solidi sono analizzati e ordinati, separando materiali riciclabili come vetro, plastica, carta, cartone e legno, dai rifiuti solidi misti, valorizzando in tal modo la frazione recuperabile dei rifiuti.

- **Polo tecnologico di Relluce di Ascoli Piceno**

In questo polo, la Picenambiente gestisce due impianti cruciali, uno per il trattamento meccanico biologico (TMB) e uno per il compostaggio di qualità (CDQ), autorizzati con l'Autorizzazione Integrata Ambientale (AIA) secondo normative vigenti.

Questi impianti permettono operazioni di smaltimento e recupero avanzate, elaborando differenti tipi di rifiuti e producendo compost di qualità che soddisfa le normative dell'agricoltura biologica.

- **Centro trasferimento rifiuti urbani**

Situati a San Benedetto del Tronto in via Brodolini 8 e Contrada Monte Renzo 25, questi centri svolgono un ruolo cruciale nella gestione di rifiuti solidi urbani della provincia di Ascoli Piceno, operando come hub centrale per il trasferimento dei rifiuti raccolti nell'area.

- **Gestione dei centri comunali di raccolta e centri raccolta raee**

La Picenambiente gestisce diversi centri di raccolta sparsi nel territorio, permettendo ai cittadini di conferire rifiuti riciclabili, ingombranti e pericolosi, così come apparecchiature elettriche ed elettroniche, assicurando una corretta separazione e gestione dei diversi tipi di rifiuti.

- **Gestione post-mortem discarica**

La società è anche responsabile della gestione post-chiusura della ex discarica comunale di San Benedetto del Tronto e di Grottamare, assicurando il monitoraggio e la manutenzione necessaria per prevenire contaminazioni ambientali.

Impianto di selezione di Spinetoli



1.3 I NOSTRI VALORI

I principi fondamentali che ci guidano sono profondamente ancorati nella cultura aziendale, orientata fundamentalmente verso il rispetto e la valorizzazione dell'individuo, consapevole che una crescita economica sostenibile si realizza unicamente attraverso un'attenta e ponderata gestione aziendale e un utilizzo sostenibile delle risorse.

Centralità della persona

La società è fermamente impegnata nel rispettare i diritti e l'integrità, sia fisica che morale e culturale, di ogni individuo con cui entra in contatto.

Questo principio si manifesta soprattutto attraverso la valorizzazione dei collaboratori, l'attenzione ai bisogni e alle richieste dei clienti, l'onestà e la trasparenza nei confronti degli azionisti, l'approccio corretto e trasparente con i fornitori e la Pubblica Amministrazione, e un coinvolgimento attivo nel contesto sociale della comunità.

Tutela dell'Ambiente

La società opera con l'obiettivo di tutelare l'ambiente, mirando costantemente al miglioramento delle prestazioni, considerando anche gli impatti ambientali che derivano dalle proprie attività.

Efficacia ed efficienza

PicenAmbiente si dedica incessantemente al miglioramento dell'efficacia e dell'efficienza dei suoi processi, predisponendo e adempiendo a piani mirati a elevare la qualità del servizio. Le soluzioni tecnologiche e organizzative adottate mirano a soddisfare le necessità delle comunità servite, con un'attenzione particolare all'efficienza e alla sostenibilità economica della gestione.

Chiarezza e trasparenza

Amministratori, dipendenti e collaboratori esterni sono impegnati a offrire informazioni precise, corrette, comprensive e tempestive, sia internamente che esternamente. La comunicazione, in genere scritta, è sempre chiara e comprensibile.

Equità e imparzialità

Nelle interazioni con gli stakeholder, nei contatti con la comunità e la Pubblica Amministrazione, nelle comunicazioni agli azionisti, nella gestione del personale e nell'organizzazione del lavoro, e nella selezione e gestione dei fornitori, l'azienda evita qualsiasi forma di discriminazione.

L'impegno è quello di agire sempre in modo equo e imparziale, mantenendo un comportamento coeso con tutti i soggetti coinvolti.

Dialogo e interazione con il territorio

La società stabilisce un dialogo aperto e costruttivo con tutti i suoi interlocutori, promuovendo un dialogo partecipativo con le istituzioni allo scopo di contribuire al miglioramento della qualità della vita dei cittadini e alla protezione del patrimonio naturale dei territori in cui opera.



PicenAmbiente S.p.A naviga con determinazione verso un futuro in cui lo sviluppo sostenibile e la crescita economica si intrecciano armoniosamente con le aspettative dei nostri vari stakeholders, posizionandosi come pilastro fondamentale nel panorama regionale della gestione integrata dei servizi ambientali pubblici. Profondamente radicati nel territorio Piceno, emergiamo come partner indispensabile nella gestione dei servizi pubblici locali, intraprendendo progetti significativi e focalizzandoci con dedizione nel settore ambientale.

LA NOSTRA MISSION

La **nostra mission** è plasmata su pilastri di sviluppo chiari e distinti: **miriamo a consolidare una posizione di mercato che esalti il nostro vasto patrimonio di impianti, reti e competenze settoriali.**

Siamo motivati a incrementare il nostro valore e competitività, esplorando le numerose opportunità che scaturiscono dalla liberalizzazione dei mercati e, allo stesso tempo, aspiriamo a conciliare le attese del mercato fornendo soluzioni adeguate e rispettando l'ambiente, mentre instauriamo un rapporto continuo e costruttivo con il territorio

LA NOSTRA VISION

Con uno sguardo rivolto all'espansione, intendiamo estendere le nostre attività core business in territori limitrofi, ove scorgiamo promettenti opportunità di economie di scala e sinergie operative a breve e medio termine.

Questo impegno e questi principi ci hanno permesso di acquisire un know-how distintivo e rilevante in diversi ambiti, permettendoci di posizionarci in modo strategico di fronte alle sfide contemporanee e future del mercato dei servizi pubblici locali.

Nel nostro percorso di cambiamento strategico, il focus è mantenuto su diversi punti chiave.

Ci prefiggiamo di conservare e potenziare la nostra presenza nei comuni già serviti, diversificando e ampliando la gamma di servizi offerti. In parallelo, progettiamo di estendere i nostri servizi in aree non ancora coperte, puntando a una razionalizzazione e integrazione delle attività, il tutto all'interno di una struttura aziendale unificata e coesa.

IL NOSTRO OBIETTIVO

Il **nostro obiettivo** è consolidare un modello gestionale che concili crescita economica, sviluppo sostenibile del territorio e il rispetto delle aspettative degli stakeholder.

Stiamo sviluppando asset strategici nel settore della gestione dei rifiuti e ci stiamo adattando proattivamente alle evoluzioni e modifiche legislative e normative in materia ambientale.

“

Raccogliamo le Sfide per Natura

”



AMBIENTE





2.1 Raccolta e trasporto

Nel contesto delle sfide ambientali e della crescente necessità di garantire un servizio efficiente e sostenibile, PicenAmbiente Spa ha intrapreso un percorso di rinnovamento e potenziamento del proprio parco mezzi. Negli ultimi anni, ci siamo impegnati attivamente nel rinnovo della nostra flotta, rispondendo alle esigenze sempre crescenti del territorio e alle mutate dinamiche della raccolta dei rifiuti.

Fino al 2021, abbiamo ampliato la nostra flotta, raggiungendo un totale di circa 270 mezzi. Tuttavia, la nostra attenzione non si è limitata alla semplice espansione numerica. Piuttosto, l'anno successivo è stato caratterizzato da un'importante fase di ottimizzazione: anziché aumentare ulteriormente il numero, ci siamo concentrati sulla sostituzione dei mezzi più datati e obsoleti. Questo approccio ci ha portato a un totale attuale di circa 220 mezzi.

Il 2022 ha segnato un punto di svolta nella nostra strategia di acquisizione. Abbiamo introdotto 14 nuovi mezzi, tutti di tipologia Euro 6 e pertanto allineati agli standard europei più rigorosi in materia di emissioni.

Questi nuovi arrivi hanno preso il posto di un numero equivalente di mezzi precedenti, eccezion fatta per un autocarro di dimensioni inferiori ai 35 quintali. Tra i nuovi mezzi, possiamo annoverare compattatori bicamera e porter bivasca, una chiara evoluzione rispetto ai compattatori monocamera utilizzati fino al 2012.

Questa scelta è stata dettata dalla necessità di adattarsi a una nuova modalità di raccolta, che prevede la raccolta di un solo tipo di rifiuto al giorno, ma in quantità minori. Ciò ha reso i mezzi di dimensioni ridotte una soluzione ideale per il nostro servizio.



Oltre a questi, abbiamo potenziato il nostro parco mezzi d'opera con l'acquisizione di una pala gommata da 110 quintali, due escavatori gommati, utilizzati principalmente nell'impianto TMB e centro di recupero, e due spazzatrici.

Il nostro obiettivo per il 2022 era chiaro e, con l'acquisizione di 20 nuovi mezzi (più 3 mezzi d'opera), possiamo affermare con orgoglio di averlo raggiunto.

Ogni nuovo mezzo acquistato ha la precedenza di utilizzo rispetto a quelli già in servizio, garantendo una riduzione degli impatti ambientali e una maggiore efficienza nell'esecuzione dei servizi.

In questo modo, Picenambiente Spa riafferma il suo impegno a favore di una raccolta e trasporto rifiuti sempre più sostenibili ed efficienti per la comunità.

Veicoli per tipologia di alimentazione (Anno 2022)

Tipologia di alimentazione	Quantità
Diesel	186
Benzina	23
Gpl Benzina	12
Metano	1
Totale	222

Veicoli per Classe Euro (Anno 2022)

Classe Euro	Quantità	%
Euro 1	4	2%
Euro 2	6	3%
Euro 3	37	17%
Euro 4	41	18%
Euro 5	54	24%
Euro 5b	5	2%
Euro 6	58	26%
Euro 6c	17	8%
Totale	222	



2.2 Emissioni

La nostra dedizione a ridurre le emissioni si allinea con gli obiettivi dell'Agenda 2030 per lo Sviluppo Sostenibile.



In particolare, con l'Obiettivo di Sviluppo Sostenibile (SDGs) 13, che mira alla "Lotta contro il cambiamento climatico", promuovendo azioni urgenti per combattere il cambiamento climatico e i suoi impatti.



Contestualmente, ci riconosciamo anche nell'SDGs 15, "Vita sulla Terra", che mira a proteggere, ripristinare e promuovere l'uso sostenibile degli ecosistemi terrestri. Attraverso tali azioni, ribadiamo il nostro impegno verso un pianeta sano e resiliente per le generazioni presenti e future.

Picenambiente Spa, nel suo impegno costante per la sostenibilità ambientale, ha condotto un'analisi dettagliata delle proprie emissioni di gas serra per l'anno 2022.

Questo studio è stato realizzato seguendo la metodologia del GHG Protocol, uno standard riconosciuto a livello globale per la contabilizzazione e la gestione delle emissioni di gas a effetto serra.

Il GHG Protocol fornisce un quadro per misurare le emissioni dirette e indirette di gas serra e aiuta le aziende a comprendere, quantificare e gestire le loro emissioni di carbonio.



Tali dati riflettono l'attuale profilo di emissioni di Picenambiente Spa e costituiscono un punto di partenza fondamentale per il nostro percorso di riduzione delle emissioni.

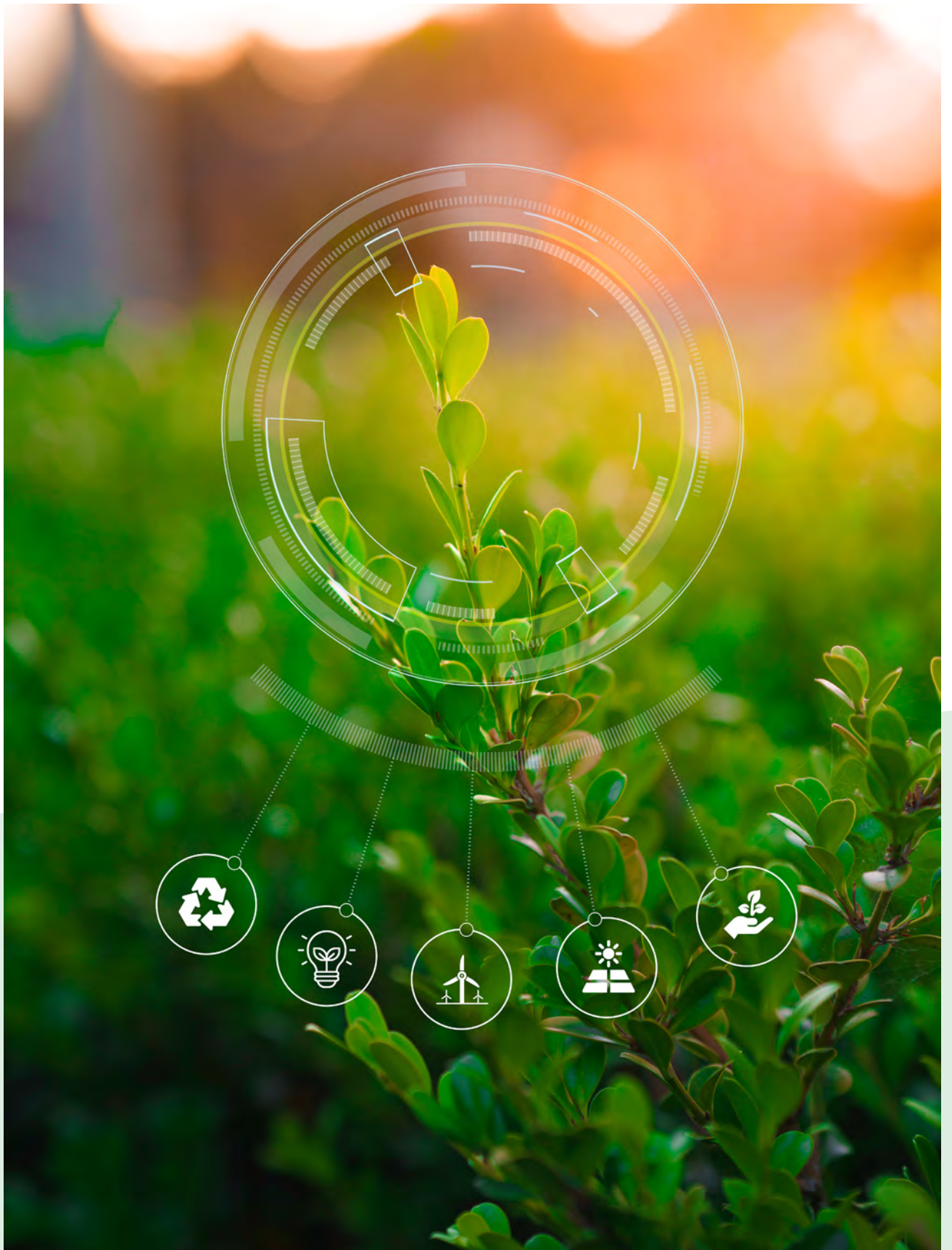

Emissioni di gas serra scope 1 Anno (2022)	Quantità (tCO2eq)
Flotta aziendale	986.5
Gas naturale	418
Gas serra lordi dell'ambito 1 (tCO2eq)	1404

Emissioni di gas serra di ambito 2 Anno (2022)	Quantità (tCO2eq)
Emissioni lorde di gas serra location based (tCO2eq)	1034
Emissioni lorde di gas serra market-based (tCO2eq)	1044

Emissioni totali di gas serra Anno (2022)	Quantità (tCO2eq)
Emissioni totali di gas serra (location-based) (tCO2eq)	2438
Emissioni totali di gas serra (market-based) (tCO2eq)	2448

La significativa quota delle emissioni derivanti dalla nostra flotta aziendale evidenzia l'importanza della transizione verso veicoli a minor impatto ambientale, una strategia che stiamo già perseguendo con il rinnovamento della flotta.

Inoltre, le emissioni di Scope 2 sottolineano la necessità di un approccio sempre più orientato verso fonti di energia rinnovabili e soluzioni di efficienza energetica.



Una delle nostre principali iniziative è quella di passare a un fornitore di energia che garantisca una fornitura derivante al 100% da fonti rinnovabili. Questo cambiamento ci consentirà di ridurre significativamente le emissioni di gas serra legate al consumo di energia elettrica.



Prossimi Passi: rendicontazione dello Scope 3

Le emissioni di Scope 3 coprono tutte le altre emissioni indirette che si verificano nella catena del valore dell'organizzazione, inclusi sia a monte che a valle delle operazioni aziendali.

Queste possono includere, le emissioni derivanti dalla produzione dei materiali acquistati, dai servizi subappaltati, dal trasporto di materie prime e prodotti finiti, nonché quelle relative all'utilizzo e allo smaltimento dei prodotti venduti.

La nostra organizzazione si impegna a integrare la rendicontazione delle emissioni di Scope 3. Questo passo rappresenta un avanzamento significativo nel nostro impegno per una maggiore trasparenza e responsabilità ambientale.

Rendicontare lo scope 3 ci permetterà di identificare e affrontare quelle emissioni che, sebbene non direttamente controllate da PicenAmbiente Spa, sono comunque parte integrante del nostro impatto complessivo sull'ambiente.

Risultati Emissioni (2022)

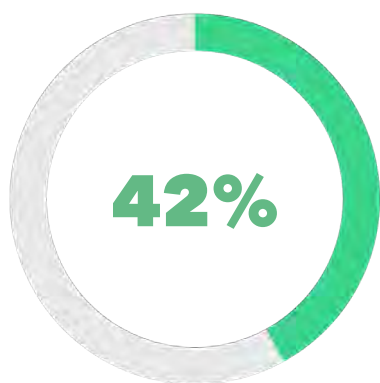

Energia Elettrica

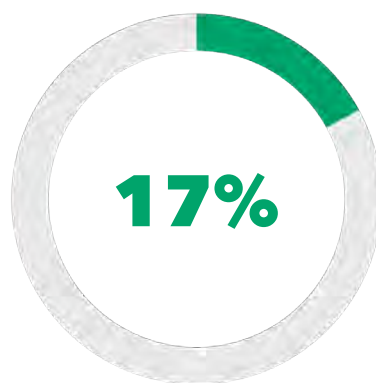

Gas

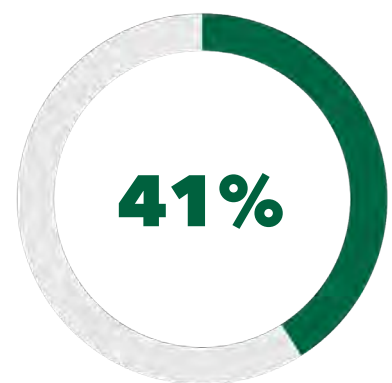

Flotta aziendale

2.3 Energia



In linea con l'Obiettivo di Sviluppo Sostenibile 7 delle Nazioni Unite, miriamo a garantire l'accesso a fonti di energia accessibili, affidabili, sostenibili e moderne. Questo non solo contribuisce alla nostra responsabilità ambientale, ma è anche un investimento nella resilienza e sostenibilità a lungo termine del nostro business.

Analizzando i dati presenti nelle tabelle, emerge una riduzione del consumo totale di energia elettrica da parte di Picenambiente Spa negli anni 2020, 2021 e 2022.

- **2020:** Consumo totale di energia elettrica è stato di **2.677.485 kWh**.
- **2021:** Consumo totale di energia elettrica è stato di **2.653.890 kWh**.
- **2022:** Consumo totale di energia elettrica è stato di **2.467.235 kWh**.

Calcolando la percentuale di riduzione del consumo di energia elettrica tra il 2020 e il 2022, si nota una diminuzione di **circa 8%**.

Questa riduzione è indicativa dell'efficacia delle strategie di efficientamento energetico adottate da PicenAmbiente Spa.

Strategie di Efficientamento Energetico

Nel quadro delle sue iniziative per l'efficientamento energetico, PicenAmbiente Spa ha implementato **l'illuminazione esterna a LED** in diversi impianti, tra cui quelli di Relluce, San Benedetto del Tronto e nell'impianto di selezione di Spinetoli.

L'utilizzo di tecnologie di illuminazione a LED rappresenta un passo significativo verso la riduzione del consumo energetico, in quanto essi sono notoriamente più efficienti e hanno una durata maggiore rispetto alle tradizionali soluzioni di illuminazione.

Nel 2023, PicenAmbiente Spa sta portando avanti un'importante iniziativa nel quadro delle sue strategie di sostenibilità energetica: **l'installazione di pannelli fotovoltaici**.

Questo progetto rappresenta un impegno significativo da parte dell'azienda nel perseguire l'obiettivo di aumentare la produzione di energia rinnovabile e ridurre l'impatto ambientale delle proprie operazioni.

Mix energetico (2022)

	Fonti rinnovabili	Carbone	Gas naturale	Prodotti petroliferi	Nucleare	Altre fonti
eon	41.74%	11.23%	39.45%	1.72%	1.76%	4.09%
axpo	20.26%	15.37%	54.00%	2.41%	6.23%	5.60%

Mix energetico (2021)

	Fonti rinnovabili	Carbone	Gas naturale	Prodotti petroliferi	Nucleare	Altre fonti
eon	37.27%	8.95%	49.63%	0.96%	4.85%	3.33%

Mix energetico (2020)

	Fonti rinnovabili	Carbone	Gas naturale	Prodotti petroliferi	Nucleare	Altre fonti
eon	18.97%	9.24%	62.77%	0.69%	4.43%	3.91%

Consumo energia elettrica (2022)

kWh Totali	2.467.235
kWh eon	1.770.653
kWh axpo	696.582

Consumo Gas naturale anno (2022)

Smc Totali	19.448
Smc eon	15.922
Smc extra	3.526

Consumo energia elettrica (2021)

kWh Totali	2.653.890
kWh eon	2.653.890

Consumo energia elettrica (2020)

kWh Totali	2.677.485
kWh eon	2.677.485

2.4 Rifiuti



I nostri sforzi in materia di circolarità sono in linea con l'Obiettivo di Sviluppo Sostenibile 12 delle Nazioni Unite, che punta a garantire modelli di consumo e produzione sostenibili. Siamo fermamente convinti che attraverso la circolarità possiamo contribuire significativamente a ridurre l'impatto ambientale e assicurare un futuro più prospero e sostenibile per tutti.

RIFIUTI PRODOTTI (t) Impianto Spinetoli	2022	2021	2020
Rifiuti pericolosi	4	0	0
Di cui recuperati	0	0	0
Rifiuti non pericolosi	674	333	224
Di cui recuperati	603	303	220
Rifiuti totali prodotti	678	333	224

RIFIUTI PRODOTTI (t) Impianto Relluce	2022	2021	2020
Rifiuti pericolosi	0	0	0
Di cui recuperati	0	0	0
Rifiuti non pericolosi	1.194	1.580	1.396
Di cui recuperati	1.182	1.564	1.382
Rifiuti totali prodotti	1.194	1.580	1.396

RIFIUTI PRODOTTI (t) Sede	2022	2021	2020
Rifiuti pericolosi	0	0	0
Di cui recuperati	0	0	0
Rifiuti non pericolosi	1.293	1.620	1.529
Di cui recuperati	1.256	1.600	1.476
Rifiuti totali prodotti	1.293	1.620	1.529

RIFIUTI PRODOTTI (t)	2022	2021	2020
Totali			
Rifiuti pericolosi	4	0	0
Di cui recuperati	0	0	0
Rifiuti non pericolosi	3.161	3.533	3.149
Di cui recuperati	3.041	3.467	3.078
Rifiuti totali prodotti	3.165	3.533	3.149

In tutti gli uffici di PicenAmbiente, è stata implementata la raccolta differenziata per garantire che i rifiuti generati durante le attività quotidiane siano gestiti in modo ecocompatibile. Questo processo non solo contribuisce a ridurre l'impatto ambientale dell'azienda, ma promuove anche una cultura di responsabilità e consapevolezza ambientale tra i dipendenti.

Un focus particolare è rivolto alla raccolta di toner esausti. Questi materiali, derivanti principalmente dalle stampanti e fotocopiatrici, vengono avviati a processi di recupero e rigenerazione, contribuendo alla riduzione degli sprechi e al recupero di risorse preziose.

PicenAmbiente Spa pone particolare attenzione alla gestione dei rifiuti presso la propria officina situata in Contrada Monte Renzo 15. L'azienda ha implementato un sistema di smaltimento e recupero degli oli esausti e di altri materiali, seguendo rigorosamente i codici CER, che rappresentano uno standard europeo per la classificazione dei rifiuti.

2.5 Risorse idriche



L'organizzazione si allinea con gli SDGs 6-14, attestando un impegno profondo verso la tutela e la sostenibilità delle risorse idriche, terrestri e marine.

Attraverso iniziative concrete e pratiche operative responsabili, ci adoperiamo per rispettare e promuovere gli obiettivi globali tracciati dalle Nazioni Unite, puntando a un futuro più sostenibile per tutti.

Nel corso degli ultimi tre anni, PicenAmbiente ha monitorato con attenzione il proprio consumo idrico, suddividendo i prelievi per fonte di approvvigionamento.

Di seguito è riportato un riepilogo dei prelievi idrici degli anni 2020, 2021 e 2022:

Prelievi idrici suddivisi per fonte di approvvigionamento

	UDM	2020	2021	2022
Da Pozzo	m ³ /anno	6300	6300	6300
Da Acquedotto	m ³ /anno	18809	59754	35398
Totale	m³/anno	25109	66054	41698

Dall'analisi dei dati, si osserva che il consumo totale idrico ha subito variazioni significative negli ultimi tre anni.



In particolare, si nota una notevole riduzione dal 2021 al 2022, pari al 37%, indicando l'efficacia delle strategie di gestione delle risorse idriche adottate dall'azienda.



Dall'analisi dei dati, si osserva che il consumo totale idrico ha subito variazioni significative negli ultimi tre anni. In particolare, si nota una **notevole riduzione dal 2021 al 2022, pari al 37%**, indicando l'efficacia delle strategie di gestione delle risorse idriche adottate dall'azienda.

Alla società è stato predisposto un **disciplinare di concessione** circa l'utilizzo del pozzo ubicato in Frazione Pagliare del Tronto, **via Piave del Comune di Spinetoli (AP)**, su area di proprietà della Ditta per una portata massima di 0,03 (3 l/s) e un volume complessivo di prelievo non superiore a 5000 mc/annui.

Il disciplinare prevede la tutela e il risparmio, l'eliminazione degli sprechi e la riduzione dei consumi e la concessione a derivare acque pubbliche ad uso: antincendio/igienico civile (lavaggio mezzi adibiti a raccolta rifiuti comunali e riempimento lava-cassonetti e spazzatrici).



SOSTENIBILITÀ SOCIALE







PicenAmbiente S.p.A. Organizzazione a 2 livelli

Catena di "Comando": indica le relazioni d'autorità e di responsabilità che legano livelli superiori e livelli subordinati nell'intera organizzazione.

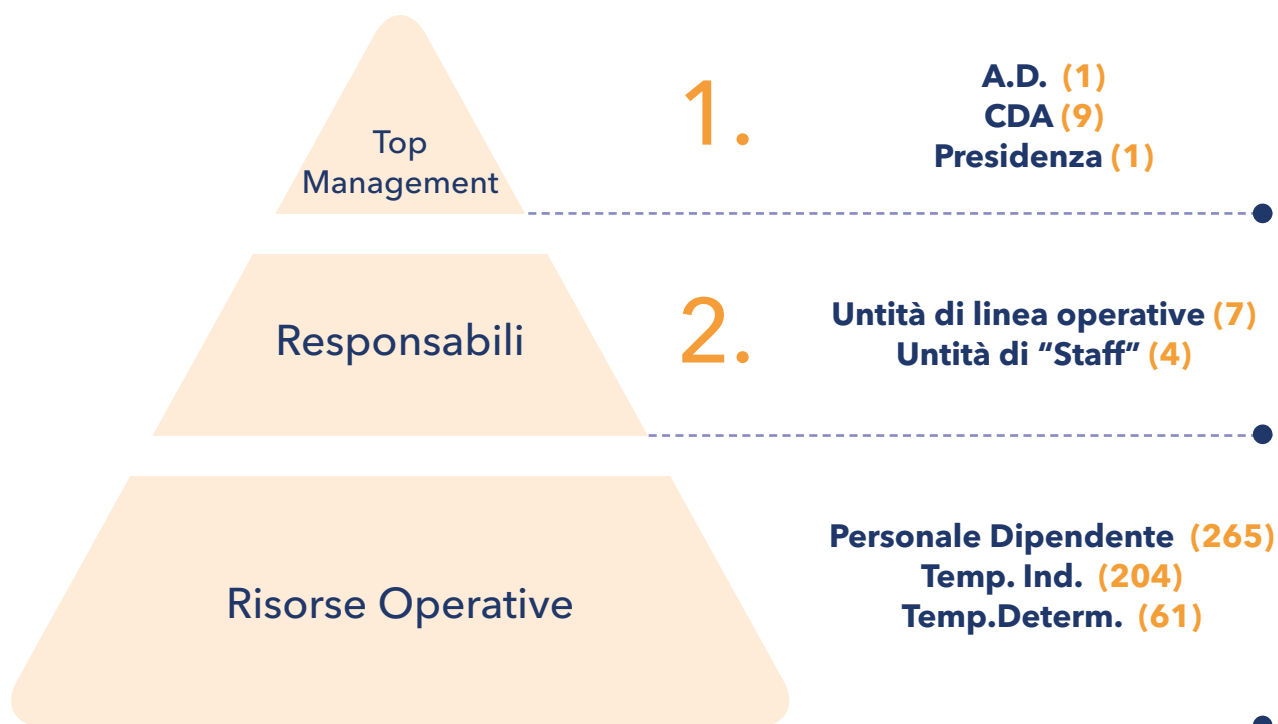

3.1 I nostri collaboratori

Nel 2022, l'organico di PicenAmbiente S.p.A. conta 265 dipendenti, con una presenza femminile pari al 6% (15 donne). La predominanza maschile nell'organico riflette le caratteristiche tradizionali del settore di gestione dei rifiuti e ambientale, tipicamente caratterizzato da una maggiore presenza di lavoratori maschi, in particolare nelle attività operative e tecniche.

Il settore dei servizi ambientali, specialmente nel campo della gestione e del trattamento dei rifiuti, presenta specifiche sfide nella promozione della diversità di genere. Le attività operative hanno storicamente visto una maggiore partecipazione maschile. Questo aspetto, insieme alle tendenze tradizionali del mercato del lavoro, ha influenzato la composizione dell'organico di PicenAmbiente.

Tuttavia, l'azienda riconosce l'importanza della diversità di genere e si impegna per promuovere un ambiente di lavoro più equilibrato e inclusivo.

Composizione dell'organico per genere (Anno 2022)

Totale	265	-
Donna	15	6%
Uomo	250	94%

Persone Picena Ambiente per genere, 2022

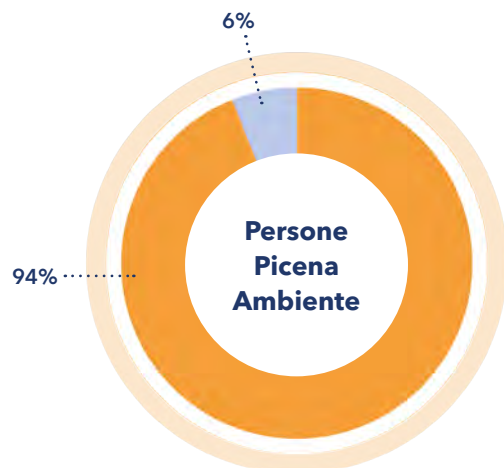

Composizione dell'organico per età (Anno 2022)		<30		30-50		>50	
Totale		10	4%	40	15%	215	81%
Donna		0	0%	5	2%	10	4%
Uomo		10	4%	40	15%	200	76%

Persone Picena Ambiente per fasce d'età, 2022

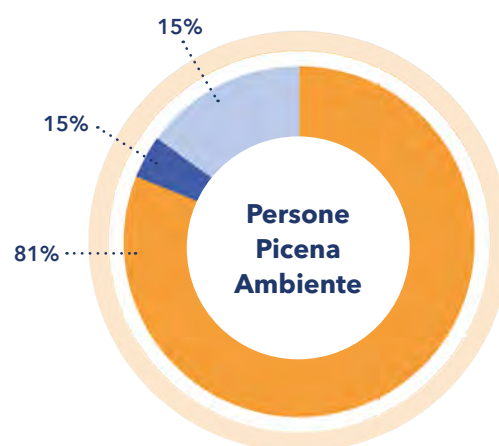
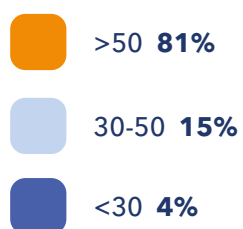

Composizione dell'organico per genere (Anno 2021)

Totale	260	-
Donna	15	6%
Uomo	245	94%

Composizione dell'organico per età (Anno 2021)		<30		30-50		>50	
Totale		15	6%	30	12%	215	83%
Donna		0	0%	10	4%	5	2%
Uomo		15	6%	20	8%	210	81%

La maggior parte dei dipendenti (77%) è impiegata con contratti a tempo indeterminato, mentre una minoranza (23%) lavora con contratti a tempo determinato.

La quasi totalità del personale lavora a tempo pieno (98%), evidenziando l'impegno dell'azienda nel fornire opportunità di lavoro stabili e a lungo termine.

Composizione dell'organico per contratto di lavoro Anno (Anno 2022) diviso per genere	Tempo determinato		Tempo indeterminato	
Totale	61	23%	204	77%
Donna	0	0%	15	6%
Uomo	61	23%	189	71%

Composizione dell'organico per contratto di lavoro Anno (Anno 2022) diviso per genere	Full-time		Part-time	
Totale	260	98%	5	2%
Donna	13	5%	2	1%
Uomo	202	76%	2	1%

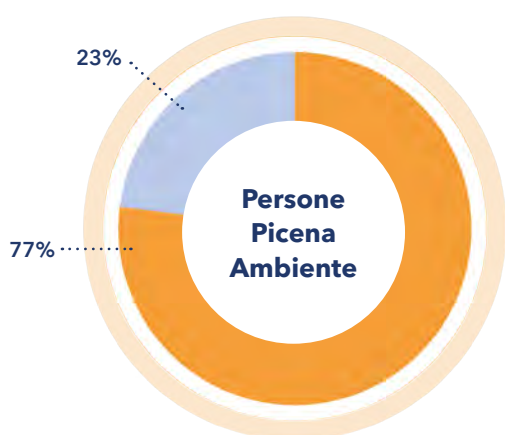

Persone Picena Ambiente
per tipologia di contratto

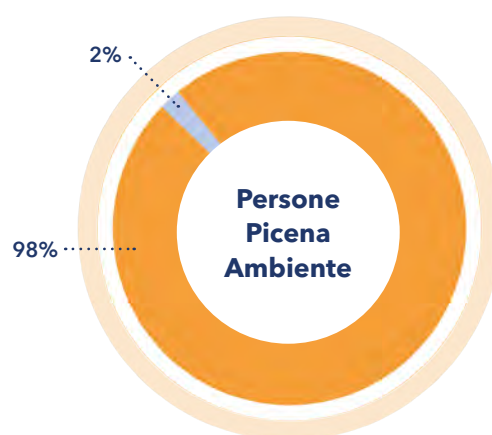
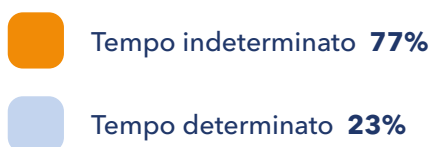

Persone Picena Ambiente
per tipologia di contratto



Composizione dell'organico per contratto di lavoro Anno (Anno 2021) diviso per genere	Tempo determinato		Tempo indeterminato	
	Totale	53	20%	207
Donna	0	0%	15	6%
Uomo	29	11%	216	83%

Composizione dell'organico per contratto di lavoro Anno (Anno 2021) diviso per genere	Full-time		Part-time	
	Totale	255	98%	5
Donna	13	5%	2	1%
Uomo	243	93%	2	1%

In PicenAmbiente S.p.A., riconosciamo l'importanza del congedo parentale come un aspetto vitale del benessere e dell'equilibrio vita-lavoro dei nostri dipendenti.

Il congedo parentale rappresenta un momento cruciale nella vita dei nostri collaboratori e la loro possibilità di trascorrere tempo di qualità con la famiglia in occasione di un evento così significativo è una priorità per noi.

Adottiamo un approccio flessibile al congedo parentale, permettendo ai nostri dipendenti di adattare il loro periodo di assenza in base alle loro esigenze personali e familiari.

Tale approccio consente ai genitori di bilanciare efficacemente le responsabilità professionali e familiari.

Congedo parentale anno (Anno 2022)	Totale
Numero di dipendenti che hanno usufruito del congedo parentale	5
Numero di dipendenti che sono tornati al lavoro al termine del congedo parentale	5
Numero Dipendenti che sono rientrati in azienda dopo il congedo parentale e che sono ancora impiegati dopo dodici mesi dal loro ritorno*	5
Indice di rientro al lavoro dei dipendenti che hanno usufruito del congedo parentale	100
Indice di retention	100

Il nostro tasso di retention post-congedo parentale è estremamente positivo. Questo indice non solo riflette la nostra cultura aziendale di supporto e inclusione, ma anche la fiducia che i nostri dipendenti ripongono in PicenAmbiente come datore di lavoro.

Il rientro al lavoro e la permanenza nell'azienda dopo il congedo parentale indicano un ambiente lavorativo che valorizza e supporta i suoi collaboratori in tutte le fasi della loro vita.

Reclutamento del personale

La Picenambiente, come società a partecipazione pubblica che gestisce servizi pubblici locali, per il reclutamento dei singoli profili professionali sia per posizioni a tempi indeterminato/determinato che in somministrazione, ricorre ad "avvisi di selezione pubblico" redatti nel pieno rispetto dei principi di pubblicità, trasparenza, imparzialità e parità di trattamento:

- adeguata pubblicità della selezione pubblicazione sul sito www.picenambiente.it sezione: Bandi e Fornitori/Personale; pubblicazione in formato cartaceo; affissione del bando nella bacheca aziendale della sede amministrativa di c.da Monte Renzo, di San Benedetto;
- adozione di meccanismi trasparenti, idonei a verificare il possesso dei requisiti attitudinali e professionali richiesti in base alla posizione da ricoprire;
- rispetto della pari opportunità tra lavoratori e lavoratrici;
- commissioni di selezione nominate dal Cda e composte da persone esperte in materia.

3.2 Salute e sicurezza sul lavoro

Nel contesto aziendale di PicenAmbiente Spa, la salute e la sicurezza sul lavoro rappresentano valori fondamentali, integrati pienamente nella cultura organizzativa.

La società, nel perseguire gli obiettivi di sostenibilità e responsabilità sociale, adotta un approccio proattivo e sistematico per garantire ambienti di lavoro sicuri e salubri, prevenendo incidenti, infortuni e malattie professionali.

PicenAmbiente Spa, consapevole dell'importanza di un ambiente lavorativo che tuteli la salute e la sicurezza dei suoi dipendenti, ha implementato un sistema di gestione conforme alla norma UNI EN ISO 45001:2018. Questa certificazione riflette l'impegno aziendale nella creazione di procedure, politiche e pratiche che mirano a minimizzare i rischi e a promuovere il benessere sul luogo di lavoro.

Nel contesto aziendale di PicenAmbiente Spa, la salute e la sicurezza sul lavoro rappresentano valori fondamentali, integrati pienamente nella cultura organizzativa.

La società, nel perseguire gli obiettivi di sostenibilità e responsabilità sociale, adotta un approccio proattivo e sistematico per garantire ambienti di lavoro sicuri e salubri, prevenendo incidenti, infortuni e malattie professionali.

PicenAmbiente Spa, consapevole dell'importanza di un ambiente lavorativo che tuteli la salute e la sicurezza dei suoi dipendenti, ha implementato un sistema di gestione conforme alla norma UNI EN ISO 45001:2018. Questa certificazione riflette l'impegno aziendale nella creazione di procedure, politiche e pratiche che mirano a minimizzare i rischi e a promuovere il benessere sul luogo di lavoro.



Mantenimento e miglioramento continuo della UNI EN ISO 45001:2018

Approccio preventivo. La norma UNI EN ISO 45001:2018 si basa su un approccio preventivo, che incoraggia l'identificazione e la gestione proattiva dei rischi per la salute e la sicurezza. PicenAmbiente Spa si impegna a rilevare anticipatamente eventuali pericoli, adottando misure preventive e correttive per ridurre gli infortuni e le malattie professionali.

Formazione e sensibilizzazione. un elemento chiave del sistema di gestione è la formazione continua del personale. PicenAmbiente Spa investe in programmi di formazione e sensibilizzazione, assicurando che ogni dipendente sia consapevole delle proprie responsabilità in materia di salute e sicurezza e sia adeguatamente formato per affrontare i rischi specifici del proprio ruolo lavorativo.

Monitoraggio e miglioramento continuo. l'azienda si impegna in un processo di monitoraggio costante delle proprie performance in materia di salute e sicurezza. Attraverso audit interni ed esterni, valutazioni periodiche dei rischi e revisioni del sistema di gestione, PicenAmbiente Spa mira a un miglioramento continuo delle proprie pratiche di sicurezza.

Coinvolgimento dei dipendenti. un aspetto fondamentale del sistema di gestione per la salute e sicurezza è l'attiva partecipazione dei lavoratori. L'azienda incoraggia i dipendenti a contribuire con idee e suggerimenti, partecipare a consultazioni e segnalare potenziali pericoli, rafforzando così una cultura della sicurezza che coinvolge tutti i livelli dell'organizzazione.

Comunicazione e trasparenza. la comunicazione aperta e trasparente sui temi della salute e sicurezza è un impegno costante di Picenambiente Spa. L'azienda assicura che le informazioni relative alle politiche, ai procedimenti e alle performance in materia di salute e sicurezza siano facilmente accessibili e comprensibili a tutti i dipendenti.

KPI	Anno 2020	Anno 2021	Anno 2022
Numero di decessi dovuti a infortuni e malattie professionali	0	0	0
Numero di infortuni sul lavoro registrabili	12	10	13
Tasso di incidenza (numero totale di infortuni/numero totale di dipendenti) *100	4	3	4
Ore totali lavorate (comprese le ore di viaggio)	469.896	467.091	492.465
Tasso di infortuni sul lavoro registrabili (numero totale di infortuni registrabili/numero totale di ore lavorate) *1.000.000.	26	21	26
Numero di casi di malattie professionali registrabili	6	6	1
Numero di giorni persi per infortuni e malattie sul lavoro	545	512	320

3.3 Formazione

Nel 2022, PicenAmbiente SpA ha continuato a investire nella formazione e nell'aggiornamento professionale dei propri collaboratori, riconoscendo l'importanza della formazione continua per la crescita e l'efficacia dell'organizzazione.

La formazione è vista come uno strumento essenziale per garantire la sicurezza sul lavoro, migliorare le competenze tecniche e professionali dei dipendenti, e promuovere la consapevolezza e la responsabilità sociale ed ambientale.

Categorie di Formazione

- > **Sicurezza sul lavoro.** questa categoria comprende corsi come la formazione generale e specifica sulla sicurezza dei lavoratori, aggiornamento per RLS, corsi di formazione per la conduzione di carrelli elevatori, escavatori idraulici, gru mobili, e altri mezzi operativi. Inoltre, sono stati offerti corsi di aggiornamento per preposti e sulla norma UNI ISO 45001. In totale, sono state erogate 1.824 ore di formazione in sicurezza, coinvolgendo 219 partecipanti.
- > **Formazione professionale.** include corsi di competenze digitali e aggiornamenti su aspetti specifici legati ai sistemi di gestione. In questa categoria sono state erogate 64 ore di formazione, con 11 partecipanti coinvolti.

Risultati e Impatti

Il programma di formazione di PicenAmbiente SpA ha avuto un impatto positivo sull'efficienza operativa e sulla sicurezza sul lavoro. La formazione specifica ha migliorato la competenza e la sicurezza dei dipendenti nelle loro attività quotidiane, riducendo il rischio di incidenti e migliorando l'efficacia delle operazioni.

Formazione generale e sulla sicurezza, Anno 2022

Denominazione corso	Categoria	Docenza	Numero Partecipanti	Impegno
Corso formazione lavoratori sicurezza sul lavoro generale e specifica dei lavoratori	Sicurezza	Interna	46	688
Aggiornamento RLS	Sicurezza	Esterna	3	24
Corso di formazione, informazione e addestramento per lavoratori addetti alla conduzione di carrelli elevatori industriali semoventi con conducente a bordo	Sicurezza	Esterna	25	300
Corso formazione formatori per la sicurezza sul lavoro RSPP	Formazione professionale	Esterna	1	24
Corso di formazione, informazione e addestramento per lavoratori addetti alla conduzione di escavatori idraulici	Sicurezza	Esterna	25	250
Corso di formazione, informazione e addestramento per lavoratori addetti alla conduzione di gru mobili	Sicurezza	Esterna	10	40
Competenze Digitali - Aggiornamento ed acquisizione competenze digitali	Formazione professionale	Esterna	5	20
Corso di aggiornamento della formazione particolare ed aggiuntiva per preposti	Sicurezza	Interna	23	92
Corso di formazione sui sistemi di gestione e relativi aspetti - UNI ISO 45001	Sicurezza	Interna	23	46
Competenze Digitali - Aggiornamento ed acquisizione competenze digitali	Formazione professionale	Esterna	5	20
Aggiornamento formazione lavoratori sicurezza sul lavoro specifica dei lavoratori	Sic210	Interna	35	210
Aggiornamento formazione lavoratori sicurezza sul lavoro specifica dei lavoratori	Sicurezza	Interna	29	174

Categoria	Ore di formazione totali	Numero partecipanti coinvolti
Sicurezza	1824	219
Formazione professionale	64	11

Formazione generale e sulla sicurezza, Anno 2021

Denominazione corso	Categoria	Docenza	Numero Partecipanti	Impegno
Privacy	Formazione Professionale	Esterna	11	22
Corso Formazione Lavoratori Sicurezza Gen. E Spec.	Sicurezza	Interna	16	728
Primo Soccorso	Sicurezza	Esterna	11	176
Aggiornamento Formazione Addetti Al Primo Soccorso	Sicurezza	Esterna	22	132
Aggiornamento Antincendio	Sicurezza/ Ambiente	Esterna	22	110
Formazione Antincendio	Sicurezza/ Ambiente	Esterna	12	96
Aggiornamento Antincendio	Sicurezza/ Ambiente	Esterna	22	110
Agg Formazione Lavoratori Rischi Specifici	Sicurezza	Interna	261	1566
Internal Auditor RSPP - Aggiornamento RSPP	Formazione Professionale	Esterna	1	16
Corso Di Formazione Sui Sistemi Di Gestione E Relativi Aspetti	Formazione Professionale	Interna	7	14
Formazione Gru Autocarro	Sicurezza	Esterna	26	312
Aggiornamento Formazione Gru Autocarro	Sicurezza	Esterna	48	192
Aggiornamento Formazione escavatori, pale caricatori frontali e terne	Sicurezza	Esterna	13	52
Aggiornamento Formazione Pale Caricatori Frontali	Sicurezza	Esterna	12	48
Aggiornamento RSPP	Sicurezza	Esterna	1	3
Corso Di Formazione Preposti	Formazione Professionale	Esterna	4	32
Aggiornamento Preposti	Sicurezza	Interna	23	138

Categoria	Ore di formazione totali	Numero partecipanti coinvolti
Sicurezza	3347	465
Sicurezza/Ambiente	206	34
Formazione professionale	84	23



3.3 Iniziative sociali

Nel corso degli anni sono state realizzate, come è consuetudine, diverse attività formative mirate all'educazione e sensibilizzazione ambientale, rivolte soprattutto alle categorie più giovani della popolazione, in sinergia con gli Istituti scolastici e le amministrazioni comunali.

"Riciclandia Show":

Riduci, Riusa, Ricicla, Risparmia Energia...arriva "RICICLANDIA SHOW"!

Il progetto nasce attraverso un accordo di programma quadro ANCI-CONAI 2009-2013 e si colloca nello stesso filone dei precedenti progetti di **Riciclandia**, ovvero un programma di educazione ambientale che contribuisce alla crescita di una maggiore cultura alla sostenibilità.

In ottemperanza ai teoremi sui quali si fonda "Il Decennio dell'Educazione allo Sviluppo Sostenibile 2005-2014" il progetto permette di costruire nel tempo un percorso di educazione alla sostenibilità attraverso l'arte, il design, la formazione, la comunicazione.

"Riciclandia Show" sarà una vera e propria invasione di personaggi del mondo del riuso. Il progetto vuole bissare il successo di Riciclandia, il quaderno di educazione ambientale distribuito all'interno delle scuole primarie. La particolarità del filmato sta proprio nei temi trattati e i suoi protagonisti: pupazzi, marionette e scene sono realizzati ad hoc con materiali di scarto e di recupero.

Un mondo quello di "Riciclandia Show" che mira a promuovere atteggiamenti virtuosi e una maggiore consapevolezza alla sostenibilità. I quattro sketch realizzati "parlano" attraverso il linguaggio dei gesti dei suoni e dell'espressività, questo proprio per superare il limite della lingua ed offrire un prodotto fruibile a tutti.

Il messaggio del filmato è chiaro e si vede fin dalle prime scene, dove tutto è ricostruito attraverso l'utilizzo di materiale di uso quotidiano che magicamente prende una nuova forma e vita: nastri di carta e un tetrapak diventano i capelli e il corpo di "Paper" come per "Mamamia" i guanti da cucina e un sacco di plastica rifiuti.

il film animato per l'alto valore educativo, sarà distribuito gratuitamente per la didattica nelle scuole come strumento per una maggiore diffusione a stili di vita più sostenibili. (400 esemplari).

È stato presentato il progetto di educazione ambientale per l'anno scolastico 2013-2014 inerente la pubblicazione edizione di un libro illustrato dal titolo **"Antò di qua e Antò di là"** per la sensibilizzazione della raccolta differenziata "porta a porta" alla popolazione scolastica, dedicato soprattutto alla prima e seconda classe delle scuole primarie dei comuni soci.

Il volume è stato stampato e distribuito in circa **5.000 esemplari**: per le scuole in allegato al volume è stata consegnata anche una unità di apprendimento di ordine scolastico-scientifico sul ciclo dei rifiuti.

Di rilievo anche l'attività di educazione e sensibilizzazione ambientale previsto dal progetto didattico per le scuole dell'infanzia e primarie, con lo spettacolo denominato **"Burattiniamo - La Natura in scena tra fiaba e realtà"**.

È stato presentato alle Scuole Primarie appartenenti agli ambiti territoriali dei Comuni di Cossignano, Ripatransone, Castignano e Montalto Marche ma ora adottato in esecuzione anche in altri comuni, sviluppa l'arte comunicativa incentrando il lavoro sul teatro delle 'marionette'.

Da segnalare anche la creazione di un partenariato all'interno del **"Programma di Apprendimento Permanente Leonardo da Vinci 2013"** indirizzato a Studenti Scuole Secondarie Superiori, con la collaborazione con l'Istituto d'Istruzione Superiore "A. Capriotti": l'obiettivo è quello di integrare il percorso di studi istituzionale con un'esperienza d'istruzione di alternanza.

Per i profili di interesse della Picenambiente si prevedeva il coinvolgimento dei partecipanti rispetto a specifici settori di studio legati alla Tutela del territorio, con particolare riferimento alla conservazione e all'utilizzo delle risorse, con lo sviluppo di itinerari educativi ed informativi sulla riduzione, riuso e riciclo dei rifiuti, effettuando così anche visite guidate presso l'impianto di recupero di Pagliare del Tronto in Spinetoli.



Ricicleria di Pagliare di Spinetoli, visite delle scuole, Picenambiente



Riciclandia Show, progetto con la partecipazione delle scuole primarie, archivio PicenAmbiente Spa

Come ogni anno la Picenambiente ha offerto il supporto didattico alle Amministrazioni comunali nella realizzazione della **"Settimana Europea per la riduzione dei rifiuti"** durante la quale ha avuto modo di incontrare cittadini, comitati di quartiere, associazioni ed altre organizzazioni.

Altro progetto educativo già in corso e a cui si continua a dare impulso è il progetto denominato **"Rifiuti Zero in discarica"** promosso dalla Picenambiente e volto a conferire un marchio d'eccellenza, riguarda quelle utenze non domestiche che dimostrino particolare attenzione alla risoluzione delle problematiche ambientali legate ai rifiuti (in particolare a ridurre al minimo la produzione e il conferimento dei rifiuti in discarica).

Tre sono i moduli applicativi del progetto:

ECO POINT (utenze commerciali e di somministrazioni di alimenti: ristoranti, bar, market, ecc.),

ECO FESTA (per le feste e sagre popolari),

ECO MENSA (per le attività di ristorazione collettiva).



Burratiniamo, spettacolo presentato alle Scuole Primarie appartenenti agli ambiti territoriali dei Comuni di Cossignano, Ripatransone, Castignano e Montalto Marche ed ora adottato in esecuzione anche in altri comuni, archivio PicenAmbiente Spa



Attestato Burratiniamo, consegnato a tutti gli alunni partecipanti.

Publicazioni

La PicenAmbiente ha curato la pubblicazione del libro **"Antò di Qua e Antò di là"**, di Carolina D'angelo e Valeria Colonnella. Come specificato, il volume è stato realizzato per la sensibilizzazione della raccolta differenziata "porta a porta" e destinato alla popolazione scolastica, dedicato soprattutto alla prima e seconda classe delle scuole primarie dei comuni soci. Il volume è stato stampato e distribuito in circa **5.000 copie**.

Il libro, corredato da una serie di illustrazioni, affronta l'emergenza dei rifiuti che vuol dire per noi e i nostri interlocutori trovare le giuste soluzioni per riuscirne a ridurre la produzione, occupando uno spazio limitato nel nostro territorio di per sé già molto urbanizzato. La storia dei due Antò si propone come uno strumento di riflessione per trasmettere alle nuove generazioni l'idea di un cambiamento culturale nella considerazione e gestione dei rifiuti.

Copertina del libro **Antò di Qua e Antò di là**, archivio PicenAmbiente Spa

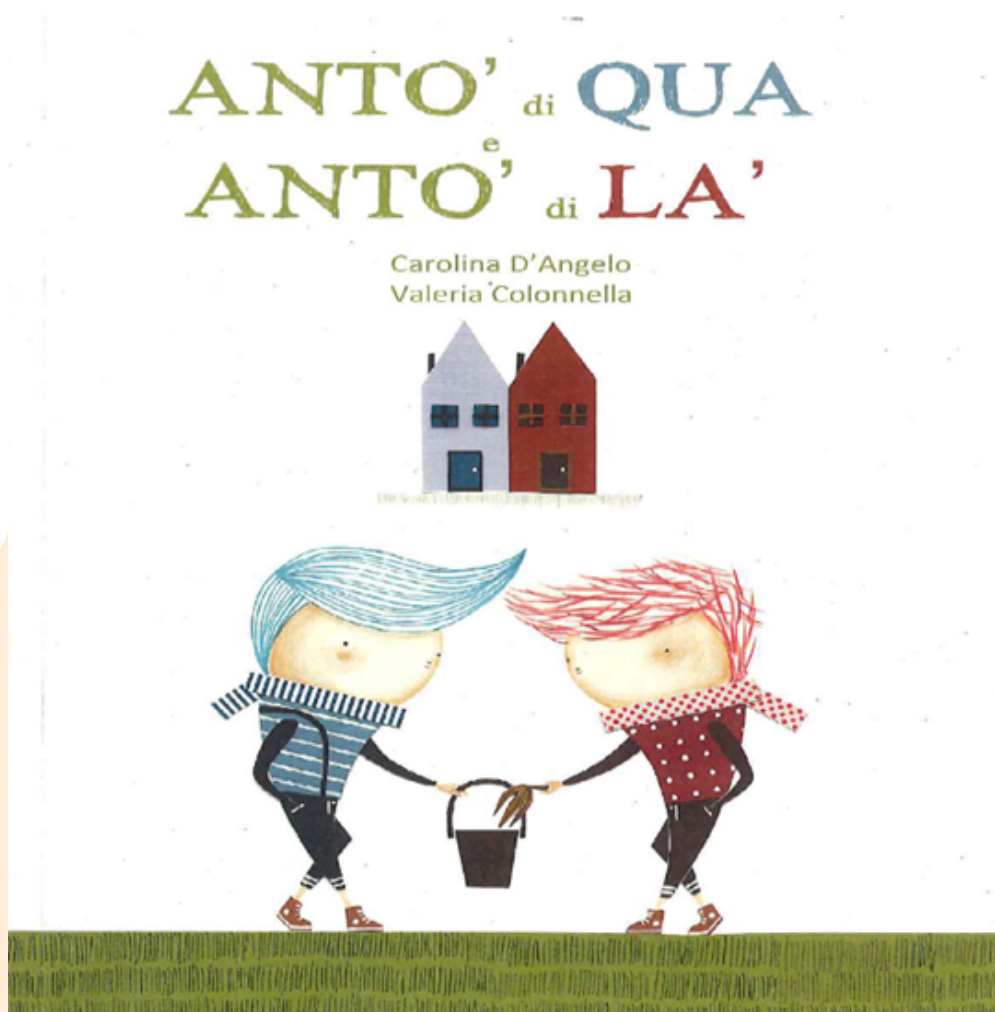



Picen *Ambiente*[®]
RACCOGLIAMO LE SFIDE PER NATURA

GOVERNANCE





4.1 Struttura di governance

PicenAmbiente S.p.A., una società per azioni a capitale misto pubblico-privato, è governata dal CDA nominato dall'Assemblea dei Soci. La composizione azionaria vede una distribuzione del 50,41% del capitale sociale detenuto da enti pubblici e il 49,59% da soci privati.

La nostra struttura di governance si basa sul modello ordinario, dove il Consiglio di amministrazione, composto da membri nominati dall'Assemblea dei Soci, è responsabile della definizione delle linee strategiche e della supervisione generale. Affiancato da un Collegio Sindacale, il suo ruolo include la vigilanza sulla correttezza amministrativa e il rispetto delle normative vigenti.



“

Il Consiglio di amministrazione (CDA) e il Collegio Sindacale sono gli organi principali di indirizzo gestionale e amministrativo.

I membri di questi organi sono selezionati dai soci e hanno specifiche responsabilità e trattamenti economici.

”



All'interno del Bilancio di Sostenibilità di PicenAmbiente Spa, il ruolo dell'Amministratore Delegato assume un'importanza strategica per il corretto funzionamento e l'indirizzo operativo dell'azienda. Incaricato della gestione quotidiana, questo ruolo è cruciale per tradurre la visione e le strategie del Consiglio di amministrazione in azioni concrete e risultati misurabili, soprattutto in termini di sostenibilità e responsabilità aziendale.

L'Amministratore Delegato, selezionato dal Consiglio tra i membri nominati dalla sezione dei soci privati, detiene un ampio spettro di responsabilità. Al di là della gestione operativa, è incaricato di coordinare le attività preparatorie per le sedute consiliari, garantendo un flusso costante e efficace di informazioni tra la gestione e il Consiglio. La sua posizione è strategica per mantenere l'equilibrio tra le esigenze operative quotidiane e gli obiettivi a lungo termine dell'azienda.

Nel dettaglio, le responsabilità dell'Amministratore Delegato includono la supervisione dell'andamento organizzativo, tecnico, amministrativo, economico e finanziario di PicenAmbiente. È suo dovere assicurare che le operazioni aziendali siano condotte in maniera efficiente ed efficace, rispettando i parametri di qualità e sostenibilità imposti dalla società e dalle normative vigenti. Inoltre, l'Amministratore Delegato ha il compito di fornire al Consiglio di amministrazione relazioni periodiche sull'andamento generale della gestione e sulle prospettive future, elementi cruciali per una pianificazione strategica informata e responsabile.

Tuttavia, la portata dei suoi poteri è circoscritta da limiti ben definiti. Determinate decisioni strategiche, come la pianificazione a medio termine, gli investimenti di rilevanza strategica, le partecipazioni a procedure di gara e la gestione di finanziamenti significativi, rimangono di competenza esclusiva del Consiglio di amministrazione. Questa suddivisione di competenze assicura una gestione equilibrata, in cui le decisioni operative quotidiane sono guidate da una visione strategica a lungo termine.

In termini di sostenibilità, l'Amministratore Delegato è in prima linea nel garantire che le politiche e le pratiche aziendali rispecchino gli obiettivi di sostenibilità di PicenAmbiente. Questo si traduce nel monitoraggio attento dell'impatto ambientale delle operazioni aziendali, nell'implementazione di iniziative volte alla riduzione dell'impronta ecologica, e nel garantire che tutti i processi aziendali rispettino gli standard elevati di responsabilità sociale ed ambientale.

Gli **organi di indirizzo gestionale/amministrativo** sono il Consiglio di amministrazione e il Collegio Sindacale, organi composti dai seguenti membri con tutti i riferimenti relativi al ruolo ricoperto, ai soci che li hanno nominato, alla data di assunzione e cessazione della carica, nonché al trattamento economico complessivo riconosciuto a ciascuno di essi.

Anno	Persona con retribuzione più elevata	Media retribuzione dipendenti	Rapporto di retribuzione totale annuale
2020	56.792	27.013	2.1
2021	80.487	27.013	3
2022	75.740	27.433	2.8



4.2 Codice Etico

“Il Codice Etico” di Picenambiente è parte integrante del Modello ex D.Lgs. 231/01 della Società ed esprime i principi di “deontologia aziendale” ai quali PicenAmbiente attribuisce un valore etico positivo, capace di indirizzare la propria attività verso un percorso di trasparenza gestionale e di correttezza etica.

Il Codice è costituito:

- dai principi etici che individuano i valori di riferimento che devono ispirare il comportamento di PicenAmbiente;
- dai criteri di condotta da utilizzare nei rapporti con tutti gli stakeholders con cui PicenAmbiente interagisce;
- dalla individuazione di meccanismi che formano il sistema di controllo al fine di garantire una corretta applicazione del “Codice”.

Tutti i destinatari sono tenuti ad osservare e, per quanto di propria competenza, a fare osservare i principi contenuti nel Codice Etico.

Tali criteri dovranno essere seguiti indipendentemente dall’osservanza delle norme di legge o regolamentari che disciplinano l’attività di PicenAmbiente, il cui rispetto di per sé vincolante e costituisce la base per valutare la correttezza del comportamento dei collaboratori di PicenAmbiente.

La società crede fermamente nel valore del lavoro e considera la legalità, la correttezza e la trasparenza dell’agire presupposti imprescindibili per il raggiungimento dei propri obiettivi economici, produttivi, sociali.

Il nostro Codice Etico rappresenta, pertanto, il documento ufficiale di PicenAmbiente contenente una serie di principi di “deontologia” volti a disciplinare, attraverso regole di comportamento, l’attività aziendale, atti a prevenire la commissione dei reati previsti dal D.lgs. 231/2001, nonché la realizzazione di comportamenti in contrasto con i valori che PicenAmbiente intende promuovere.

La società attua il proprio oggetto sociale nel costante rispetto del presente Codice Etico, al quale si conformano i membri degli organi sociali, i dipendenti ed i collaboratori, sia nei rapporti interni che nelle relazioni con i terzi, nell’ambito delle rispettive competenze ed in relazione alla posizione ricoperta nell’organizzazione aziendale.

Il Codice prevede, infine, un sistema disciplinare diretto a sanzionare il mancato rispetto delle misure indicate al suo interno e di quelle indicate nel “Modello di organizzazione, gestione e controllo” adottato ai sensi del D.lgs. 231/2001.



I principi che devono ispirare e guidare l'attività di PicenAmbiente sono:

l'onestà e la responsabilità, la trasparenza, la correttezza, l'efficienza, lo spirito di servizio, la collaborazione tra colleghi, la valorizzazione professionale e la concorrenza leale.

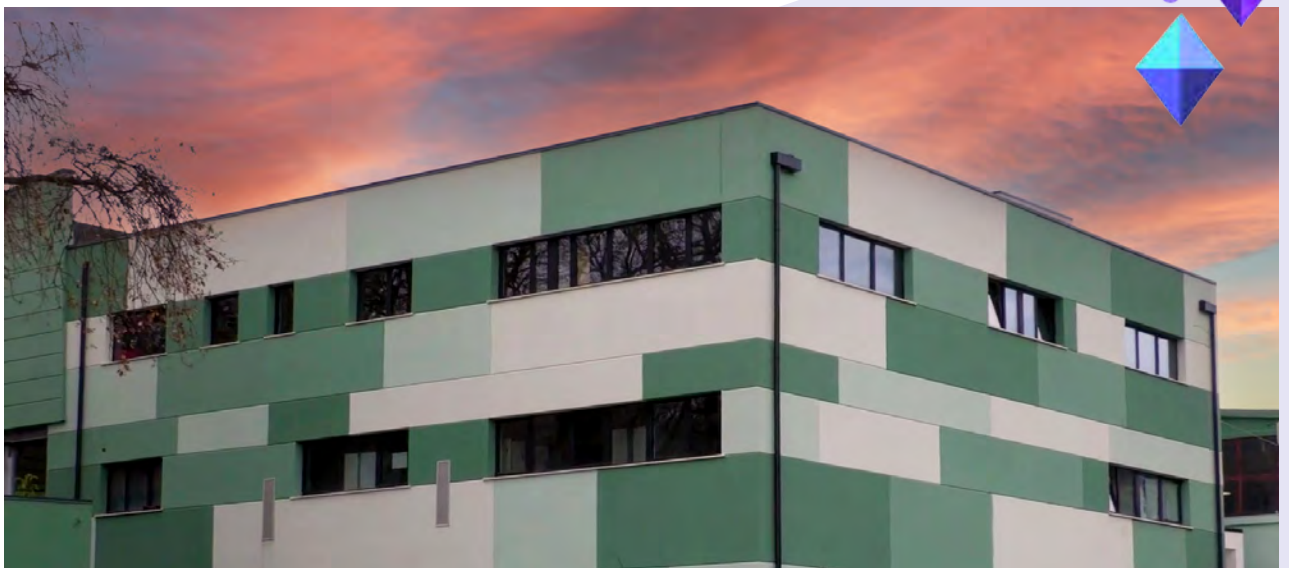

4.3 Gestione rischi

Il Protocollo per la Segnalazione degli Illeciti (Whistleblowing) adottato da PicenAmbiente Spa nel 2022 è una misura fondamentale per garantire trasparenza e integrità all'interno dell'organizzazione.

Questo strumento è essenziale per la rilevazione e la gestione tempestiva di comportamenti non conformi o illeciti, e si pone come un baluardo per la creazione di un ambiente di lavoro etico e basato sulla legalità.

Il Protocollo enfatizza la protezione dei lavoratori che, nell'esercizio delle loro funzioni, segnalano condotte illecite. L'Organismo di Vigilanza (OdV) di PicenAmbiente Spa, designato per gestire le segnalazioni, assicura che ogni caso venga valutato con la massima serietà e riservatezza.

Le segnalazioni accettate possono coprire una vasta gamma di condotte illecite, tra cui reati previsti dal Modello 231 e violazioni del Codice Etico.

Ogni membro dell'organizzazione, dai dipendenti ai fornitori, passando per consulenti e soci, è incoraggiato a segnalare qualsiasi comportamento che possa danneggiare l'immagine o l'integrità della società.

Queste segnalazioni devono essere dettagliate e informative, fornendo una descrizione chiara delle condotte osservate, così come le circostanze e le persone coinvolte.

La procedura di segnalazione è stata progettata per essere facilmente accessibile e sicura. I segnalanti possono inviare le loro comunicazioni via e-mail a un indirizzo dedicato, accessibile esclusivamente al Presidente dell'OdV, o tramite posta ordinaria, indirizzata direttamente all'OdV di PicenAmbiente Spa.

La riservatezza e la protezione dell'identità del segnalante sono garantite per tutta la durata del processo, e ogni forma di ritorsione è rigorosamente vietata.

L'OdV di PicenAmbiente Spa svolge un ruolo cruciale nella gestione delle segnalazioni, valutandole con attenzione e, quando necessario, avvalendosi della collaborazione di strutture aziendali o enti esterni per le indagini. Segnalazioni non pertinenti o non provate vengono archiviate, mentre in caso di accertamento di condotte illecite, possono essere intraprese azioni legali o disciplinari.

Il Protocollo per la Segnalazione degli Illeciti è anche uno strumento di monitoraggio e comunicazione. L'OdV comunica annualmente al Consiglio di amministrazione il numero di segnalazioni ricevute e il loro stato di avanzamento, fornendo così un contributo prezioso all'aggiornamento della Matrice di rischio 231. Tutte le segnalazioni e la documentazione correlata vengono conservate per il tempo necessario alla loro gestione, e non oltre cinque anni dalla comunicazione dell'esito finale.

L'adozione di questo Protocollo da parte di PicenAmbiente Spa dimostra un impegno concreto verso la creazione di un ambiente di lavoro trasparente, responsabile e sicuro, dove la segnalazione di irregolarità o illeciti è non solo facilitata, ma anche protetta, per assicurare un alto livello di integrità aziendale.

L'adozione di questo Protocollo da parte di PicenAmbiente Spa dimostra un impegno concreto verso la creazione di un ambiente di lavoro trasparente, responsabile e sicuro, dove la segnalazione di irregolarità o illeciti è non solo facilitata, ma anche protetta, per assicurare un alto livello di integrità aziendale.

L'Organismo di Vigilanza (ODV)

Svolge la sua funzione nel rispetto delle disposizioni previste dal Decreto 231/2001, dal Modello 231 adottato e dal proprio regolamento, In particolare, l'OdV ha il compito di:

- verificare l'osservanza, l'attuazione e l'adeguatezza del Modello 231 (Parte Generale, Parte Speciale, protocolli) in ottica di prevenzione della commissione dei reati individuati;
- vigilare sull'effettiva applicazione della Parte Generale, della Parte Speciale del Modello 231 e dei Protocolli e rilevazione delle deviazioni comportamentali dei soggetti destinatari qualora riscontrati dall'analisi dei flussi informativi e dalle segnalazioni ricevute;
- verificare periodicamente, con il supporto delle funzioni ritenute necessarie, il sistema di deleghe e procure e il sistema autorizzativo in vigore;
- verificare periodicamente il rispetto del principio di separazione di funzioni all'interno delle singole aree operative ed in particolare per quanto riguarda le attività sensibili rilevate;
- verificare il rispetto delle procedure operative esistenti sulle aree sensibili;
- aggiornare il Modello 231/2001.

Composizione dell'Organo di Vigilanza (ODV)

Presidente: **Avv. Andrea Pavone**

Componenti: **Dott. Arcangelo Caputo e Dott. Lorenzo Razzetti**

Conflitto di interessi

I membri degli organi sociali, i dipendenti ed i collaboratori di PicenAmbiente evitano ogni situazione in cui potrebbero trovarsi, anche potenzialmente, in conflitto di interessi con lo stesso. Rendono inoltre noto, nei rispettivi ambiti operativi, ogni interesse che, per conto proprio o di terzi, abbiano in una determinata operazione di PicenAmbiente e si astengono dal procurarsi vantaggi personali nello svolgimento delle rispettive attività.

I dipendenti ed i collaboratori di PicenAmbiente, ferme restando le eventuali previsioni legislative e contrattuali, comunicano tempestivamente le predette situazioni ai rispettivi superiori e, se del caso, all'Organismo di Vigilanza.

A titolo esemplificativo, ma non esaustivo, costituiscono fattispecie di conflitto di interessi:

- la cointeressenza - palese od occulta - del Dirigente o Dipendente o dei suoi familiari in attività di fornitori, clienti, concorrenti;
- la strumentalizzazione della propria posizione funzionale per la realizzazione di interessi contrastanti con quelli della Società;
- l'utilizzo di informazioni acquisite nello svolgimento di attività lavorative a vantaggio proprio o di terzo in contrasto con gli interessi della Società;
- lo svolgimento di attività lavorative di qualunque genere (prestazioni d'opera e prestazioni intellettuali) presso clienti, fornitori, concorrenti e/o presso terzi in contrasto con gli interessi della Società;
- la conclusione, il perfezionamento o l'avvio di trattative e/o contratti - in nome e per conto della Società - che abbiano come controparte familiari o Soci del Dirigente o del Dipendente, ovvero persone giuridiche a cui egli sia personalmente ed economicamente interessato;
- l'accettazione di denaro o altro beneficio o favore da persone o aziende che sono o intendono entrare in rapporti di affari con la Società;
- è fatto divieto di avvantaggiarsi personalmente di opportunità di affari di cui si è venuti a conoscenza nel corso dello svolgimento delle proprie funzioni all'interno della Società;
- prima di accettare un incarico di consulenza, di direzione, amministrazione o altro incarico in favore di altro soggetto, oppure nel caso in cui si verifichi una situazione di conflitto, anche potenziale, di interessi, ciascun Dirigente o Dipendente è tenuto a darne comunicazione all'OdV, per una verifica della effettiva rilevanza del conflitto di interesse.

Riservatezza

PicenAmbiente tutela il principio di riservatezza delle informazioni, dei dati e delle notizie attinenti l'attività d'impresa ed assicura che esso sia rispettato e salvaguardato anche dai propri dipendenti e collaboratori.

I membri degli organi sociali, i dipendenti ed i collaboratori di PicenAmbiente sono tenuti a non divulgare le informazioni non di pubblico dominio, di cui sono venuti a conoscenza, anche accidentalmente, e ad utilizzarle per scopi strettamente connessi all'esercizio delle proprie funzioni, senza abusare, direttamente o indirettamente, di tale privilegio informativo, nell'interesse proprio o di terzi e senza arrecare pregiudizio alla Società, al fine di salvaguardare il know-how tecnico, finanziario, legale, amministrativo, commerciale e di gestione del personale dell'azienda.

L'obbligo di riservatezza deve essere rispettato anche al di fuori dell'orario di lavoro e durante la sospensione del contratto.

Concorrenza leale

PicenAmbiente svolge la propria attività di impresa con lealtà e nel pieno rispetto dei principi del diritto della concorrenza. Non sono consentiti, pertanto, i comportamenti contrari alla correttezza professionale, collusivi, predatori, di abuso di posizione dominante o di dipendenza economica ed ogni altra condotta diretta ad alterare la lealtà e l'equilibrio concorrenziale del mercato.

Nota metodologica

Nella redazione del Bilancio di Sostenibilità ESG (Environmental, Social, Governance), PicenAmbiente S.p.A. ha adottato un approccio metodologico basato sugli standard Global Reporting Initiative (GRI) come riportato agli indici GRI pag 92.

Tuttavia, è importante sottolineare che, sebbene l'azienda abbia utilizzato questi standard come riferimento, non ha ancora soddisfatto completamente tutte le informative richieste.

Questa situazione non è definitiva, poiché PicenAmbiente è fortemente impegnata in un processo di **miglioramento continuo**. L'intento è di integrare progressivamente la sostenibilità in tutte le sue attività operative, con l'obiettivo di aderire pienamente agli standard GRI nel tempo.

Struttura della Metodologia

- **Riferimento agli indicatori GRI:** benché non aderisca in toto agli standard GRI, PicenAmbiente ha selezionato specifici indicatori GRI ritenuti più pertinenti alla propria attività aziendale. Questi indicatori fungono da guida nel comprendere e comunicare gli impatti economici, ambientali e sociali dell'azienda.
- **Raccolta e analisi dei dati:** la raccolta dei dati è stata effettuata concentrandosi sulle aree chiave identificate come prioritarie per l'azienda. L'analisi di questi dati fornisce una visione chiara della performance aziendale in termini di sostenibilità.
- **Miglioramento continuo:** il Bilancio ESG di PicenAmbiente è parte di un processo in evoluzione, focalizzato sull'identificazione delle aree di forza e di quelle dove è possibile crescere ulteriormente. L'accento è posto sull'apprendimento e sul miglioramento continuo delle pratiche di sostenibilità.
- **Coinvolgimento degli stakeholder:** l'azienda ha prestato particolare attenzione nel comprendere le aspettative degli stakeholder, cercando attivamente il loro contributo per garantire che il bilancio ESG rispecchi accuratamente le loro esigenze e preoccupazioni.
- **Preparazione del rapporto:** la stesura del rapporto mette in luce le iniziative e gli sforzi di PicenAmbiente nel campo della sostenibilità, utilizzando gli standard GRI come quadro di riferimento, ma adattandoli alle specificità dell'azienda.
- **Comunicazione e trasparenza:** la pubblicazione del bilancio ESG evidenzia l'impegno di PicenAmbiente a operare in modo responsabile e trasparente, offrendo una panoramica completa dei progressi e degli obiettivi futuri nel campo della sostenibilità.

In conclusione, il Bilancio di Sostenibilità ESG di PicenAmbiente SpA rappresenta un'importante testimonianza del suo impegno verso la sostenibilità, basato su un processo di valutazione e miglioramento continuo.

Questo impegno si inserisce in una visione strategica che mira a integrare pienamente la sostenibilità nelle operazioni aziendali, garantendo una crescita responsabile e consapevole.

Indice GRI

Dichiarazione d'uso	PicenAmbiente ha rendicontato le informazioni con riferimento agli Standard GRI . Il report comprende il periodo compreso tra il 1° gennaio 2022 ed il 31 dicembre 2022 .
Utilizzato GRI 1	GRI 1-Principi Fondamentali 2021

Standard GRI	Informativa	Ubicazione	Note
GRI 2 Informative Generali versione 2021	2-1 Dettagli organizzativi	1.1 Chi siamo	
	2-3 Periodo di rendicontazione, frequenza e punto di contatto	Indice GRI	Gen-Dic 2022
	2-4 Revisione delle informazioni	Nota metodologica	Eventuali revisioni sono evidenziate nelle note metodologiche
	2-5 Assurance esterna	Nota metodologica	Collaborazione con società di consulenza Natù SRL
	2-6 Attività, catena del valore e altri rapporti di business	1.1 Chi siamo	
	2-7 Dipendenti	3.1 I nostri collaboratori	
	2-9 Struttura e composizione della governance	4.1 Struttura di Governance	
	2-10 Nomina e selezione del massimo organo di governo	4.1 Struttura di Governance	
	2-11 Presidente del massimo organo di governo	4.1 Struttura di Governance	
	2-12 Ruolo del massimo organo di governo nel controllo della gestione degli impatti	4.1 Struttura di Governance	

	2-13 Delega di responsabilità per la gestione di impatti	4.1 Struttura di Governance
	2-14 Ruolo del massimo organo di governo nella rendicontazione di sostenibilità	4.1 Struttura di Governance
	2-15 Conflitti d'interesse	4.3 Gestione dei rischi
	2-19 Norme riguardanti le remunerazioni	4.1 Struttura di Governance
	2-21 Rapporto di retribuzione totale annuale	4.1 Struttura di Governance
	2-22 Dichiarazione sulla strategia di sviluppo sostenibile	Lettera di presentazione e materialità
	2-25 Processi volti a rimediare impatti negativi	4.3 Gestione dei rischi
	2-26 Meccanismi per richiedere chiarimenti e sollevare preoccupazioni	4.3 Gestione dei rischi
	2-28 Appartenenza ad associazioni	3.4 Iniziative sociali
	2-29 Approccio al coinvolgimento degli stakeholder	Mappatura stakeholder
	2-30 Contratti collettivi	Mappatura stakeholder
GRI 3 materiali 2021	3-1 Processo di determinazione dei temi materiali	Materialità
	3-2 Elenco di temi materiali	Materialità
	3-3 Gestione dei temi materiali	Materialità
GRI 201 Performance economica 2016	201-1 Valore economico diretto generato e distribuito	1.1 Chi siamo

GRI 302 Energia 2016	302-1 Consumo di energia interno all'organizzazione	2.3 Energia
	302-2 Consumo di energia esterno all'organizzazione	2.3 Energia
GRI 303 Acqua ed effluenti 2018	303-3 Prelievo idrico	2.5. Risorse idriche
	303-5 Consumo idrico	2.5. Risorse idriche
GRI 306 Rifiuti 2020	306-3 Rifiuti generati	2.4 Rifiuti
	306-4 Rifiuti non conferiti in discarica	2.4 Rifiuti
	306-5 Rifiuti conferiti in discarica	2.4 Rifiuti
GRI 305 Emissioni 2016	305-1 Emissioni di gas a effetto serra (GHG) dirette (Scope 1)	2.1. Raccolta e trasporto 2.2. Emissioni
	305-2 Emissioni di gas a effetto serra (GHG) indirette da consumi energetici (Scope 2)	2.1. Raccolta e trasporto 2.2. Emissioni
GRI 401 Occupazione 2016	401-1 Assunzioni di nuovi dipendenti e avvicendamento dei dipendenti	3.1 I nostri Collaboratori
	401-3 Congedo parentale	3.1 I nostri Collaboratori
GRI 403 Salute e sicurezza sul lavoro 2018	403-1 Sistema di gestione della salute e sicurezza sul lavoro	3.2. Salute e sicurezza sul lavoro
	403-5 Formazione dei lavoratori sulla salute e sicurezza sul lavoro	3.3. Formazione
	403-9 Infortuni sul lavoro	3.2. Salute e sicurezza sul lavoro
GRI 405 Diversità e pari opportunità 2016	405-1 Diversità negli organi di governance e tra i dipendenti	



PicenAmbiente S.P.A
C.da Monte Renzo, 25
63074, San Benedetto del Tronto (AP)
info@picenambiente.it
www.picenambiente.it