



PicenAmbiente
SOCIETA' PER AZIONI

Contrada Monte Renzo, 25
63074 San Benedetto del Tronto (AP)
C.F. / P.IVA 01540820444 – REA AP 156213
Tel. 0735.757077 Fax. 0735.652654
www.picenambiente.it picenambiente@pcert.it

BILANCIO DI ESERCIZIO 2020

Assemblea dei Soci

San Benedetto del Tronto (AP)
C.da Monte Renzo, 25
1° conv. 18/6/2021 ore 7,00
2° conv. 18/6/2021 ore 16,30

Bilancio d'Esercizio
Stato Patrimoniale
Conto Economico
Rendiconto Finanziario
Nota Integrativa
Relazione sulla Gestione

Relazione Società di Revisione art. 14 Dlgs 39/2010



Relazione del Collegio Sindacale c.2 art. 2429 C.C.

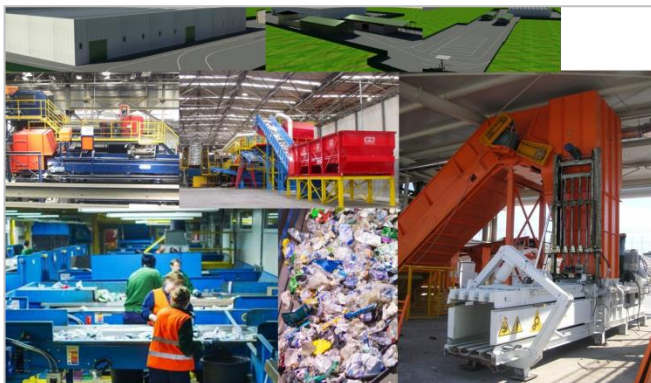

PICENAMBIENTE S.P.A.

Sede in C.DA MONTERENZO, 25 - 63074 SAN BENEDETTO DEL TRONTO (AP)
Capitale sociale Euro 5.500.000,00 I.V.

Bilancio al 31/12/2020

Stato Patrimoniale attivo	31/12/2020	31/12/2019
A) Crediti verso soci per versamenti ancora dovuti		
(di cui già richiamati)		
B) Immobilizzazioni		
<i>I. Immateriali</i>		
4) Concessioni, licenze, marchi e diritti simili	6.417	10.586
7) Altre ...	1.214.645	1.255.243
	<hr/> 1.221.062	<hr/> 1.265.829
<i>II. Materiali</i>		
1) Terreni e fabbricati	8.482.743	7.824.851
2) Impianti e macchinario	1.174.317	1.217.745
3) Attrezzature industriali e commerciali	3.329.719	3.000.882
4) Altri beni	4.188.629	2.797.691
	<hr/> 17.175.408	<hr/> 14.841.169
<i>III. Finanziarie</i>		
1) Partecipazioni in:		
a) imprese controllate	1.303.331	1.303.331
d bis) altre imprese	7	7
	<hr/> 1.303.338	<hr/> 1.303.338
2) Crediti		
a) Verso imprese controllate		
- oltre l'esercizio	114.520	112.020
	<hr/> 114.520	<hr/> 112.020
d bis) Verso altri		
- oltre l'esercizio	14.789	14.789
	<hr/> 14.789	<hr/> 14.789
	129.309	126.809
	<hr/> 1.432.647	<hr/> 1.430.147
Totale immobilizzazioni	19.829.117	17.537.145
C) Attivo circolante		
<i>I. Rimanenze</i>		
1) Materie prime, sussidiarie e di consumo	292.435	367.672
5) Acconti	22.648	123.091
	<hr/> 315.083	<hr/> 490.763
<i>II. Crediti</i>		
1) Verso clienti		
- entro l'esercizio	10.536.673	12.563.915
	<hr/> 10.536.673	<hr/> 12.563.915
2) Verso imprese controllate		
- entro l'esercizio	2.074.607	551.328
	<hr/> 2.074.607	<hr/> 551.328
5 bis) Per crediti tributari		
- entro l'esercizio	759.087	955.871
	<hr/> 759.087	<hr/> 955.871

5 ter) Per imposte anticipate - oltre l'esercizio	102.576	145.636
	<hr/> 102.576	<hr/> 145.636
5 quater) Verso altri - entro l'esercizio	547.783	499.064
	<hr/> 547.783	<hr/> 499.064
	14.020.726	14.715.814
<i>IV. Disponibilità liquide</i>		
1) Depositi bancari e postali	222.027	382.130
3) Denaro e valori in cassa	4.450	3.429
	<hr/> 226.477	<hr/> 385.559
Totale attivo circolante	14.562.286	15.592.136
D) Ratei e risconti	495.438	448.382
Totale attivo	34.886.841	33.577.663
Stato Patrimoniale passivo	31/12/2020	31/12/2019
A) Patrimonio netto		
I. Capitale	5.500.000	5.500.000
II. Riserva da sovrapprezzo delle azioni	9.403	9.403
III. Riserve di rivalutazione	2.327.628	
IV. Riserva legale	282.755	282.088
<i>VI. Altre riserve</i>		
Riserva straordinaria	380.634	367.985
Varie altre riserve		
13) Riserva straordinaria (Presidio P. Netto)	88.821	88.821
Differenza da arrotondamento all'unità di Euro	(1)	
	<hr/> 88.820	<hr/> 88.821
	469.454	456.806
IX. Utile d'esercizio	120.754	13.317
X. Riserva negativa per azioni proprie in portafoglio	(2.200)	(2.200)
Totale patrimonio netto	8.707.794	6.259.414
B) Fondi per rischi e oneri		
4) Altri	17.709	62.974
Totale fondi per rischi e oneri	17.709	62.974
C) Trattamento di fine rapporto di lavoro subordinato	804.070	866.417
D) Debiti		
<i>1) Obbligazioni</i>		
- entro l'esercizio		
- oltre l'esercizio	1.850.000	1.850.000
	<hr/> 1.850.000	<hr/> 1.850.000
<i>3) Verso soci per finanziamenti</i>		
- oltre l'esercizio		706.414
		<hr/> 706.414

<i>4) Verso banche</i>		
- entro l'esercizio	8.072.509	10.049.394
- oltre l'esercizio	5.916.613	3.450.252
	<hr/>	<hr/>
	13.989.122	13.499.646
<i>6) Acconti</i>		
- entro l'esercizio	750.000	750.000
	<hr/>	<hr/>
	750.000	750.000
<i>7) Verso fornitori</i>		
- entro l'esercizio	5.540.685	6.455.047
	<hr/>	<hr/>
	5.540.685	6.455.047
<i>12) Tributari</i>		
- entro l'esercizio	660.426	411.722
	<hr/>	<hr/>
	660.426	411.722
<i>13) Verso istituti di previdenza e di sicurezza sociale</i>		
- entro l'esercizio	604.159	621.444
	<hr/>	<hr/>
	604.159	621.444
<i>14) Altri debiti</i>		
- entro l'esercizio	1.917.780	2.031.899
	<hr/>	<hr/>
	1.917.780	2.031.899
Totale debiti	25.312.172	26.326.172
E) Ratei e risconti	45.096	62.686
Totale passivo	34.886.841	33.577.663

Il Presidente
Dott. Francesco Chincoli

Conto Economico**31/12/2020****31/12/2019****A) Valore della produzione**

1) Ricavi delle vendite e delle prestazioni	28.490.976	26.841.184
<i>5) Altri ricavi e proventi, con separata indicazione dei contributi in conto esercizio</i>		
a) Vari	437.823	589.966
	<u>437.823</u>	<u>589.966</u>
Totale valore della produzione	28.928.799	27.431.150

B) Costi della produzione

6) Per materie prime, sussidiarie, di consumo e di merci	2.224.517	2.465.416
7) Per servizi	11.003.244	9.542.242
8) Per godimento di beni di terzi	660.438	753.174
<i>9) Per il personale</i>		
a) Salari e stipendi	8.019.069	8.396.453
b) Oneri sociali	2.715.322	2.842.188
c) Trattamento di fine rapporto	498.942	553.281
	<u>11.233.333</u>	<u>11.791.922</u>
<i>10) Ammortamenti e svalutazioni</i>		
a) Ammortamento delle immobilizzazioni immateriali	197.799	224.412
b) Ammortamento delle immobilizzazioni materiali	1.688.973	1.684.920
d) Svalutazioni dei crediti compresi nell'attivo circolante e delle disponibilità liquide	600.000	345.000
	<u>2.486.772</u>	<u>2.254.332</u>
11) Variazioni delle rimanenze di materie prime, sussidiarie, di consumo e merci	78.679	(142.329)
14) Oneri diversi di gestione	487.888	514.697
Totale costi della produzione	28.174.871	27.179.454

Differenza tra valore e costi di produzione (A-B)**753.928****251.696****C) Proventi e oneri finanziari**

<i>16) Altri proventi finanziari</i>		
d) Proventi diversi dai precedenti altri	253	256.167
	<u>253</u>	<u>256.167</u>
	253	256.167
<i>17) Interessi e altri oneri finanziari</i>		
altri	432.431	436.849
	<u>432.431</u>	<u>436.849</u>
Totale proventi e oneri finanziari	(432.178)	(180.682)

D) Rettifiche di valore di attività e passività finanziarie**Totale rettifiche di valore di attività e passività finanziarie****Risultato prima delle imposte (A-B±C±D)****321.750****71.014**

20) Imposte sul reddito dell'esercizio, correnti, differite e anticipate		
a) Imposte correnti	157.936	137.698
c) Imposte differite e anticipate imposte anticipate	43.060	(80.001)
	<u>43.060</u>	<u>(80.001)</u>
	200.996	57.697
21) Utile (Perdita) dell'esercizio	120.754	13.317

Il Presidente
Dott. Francesco Chincoli

PICENAMBIENTE S.P.A.Sede in C.DA MONTERENZO, 25 - 63074 SAN BENEDETTO DEL TRONTO (AP)
Capitale sociale Euro 5.500.000,00 I.V.**Rendiconto finanziario al 31/12/2020**

Metodo indiretto - descrizione	esercizio 31/12/2020	esercizio 31/12/2019
A. Flussi finanziari derivanti dall'attività operativa		
Utile (perdita) dell'esercizio	120.754	13.317
Imposte sul reddito	200.996	57.697
Interessi passivi (interessi attivi) (Dividendi)	432.178	180.682
(Plusvalenze) / minusvalenze derivanti dalla cessione di attività	(492)	9.755
di cui immobilizzazioni materiali	(492)	9.755
di cui immobilizzazioni immateriali		
di cui immobilizzazioni finanziarie		
1. Utile (perdita) dell'esercizio prima delle imposte sul reddito, interessi, dividendi e plus/minusvalenze da cessione nel capitale circolante netto	753.436	261.451
Rettifiche per elementi non monetari che non hanno avuto contropartita nel capitale circolante netto		
Accantonamenti ai fondi		780.556
Ammortamenti delle immobilizzazioni	1.886.772	1.909.332
Svalutazioni per perdite durevoli di valore	(2.500)	(3.172)
Rettifiche di valore di attività e passività finanziarie di strumenti finanziari derivati che non comportano movimentazione monetarie		
Altre rettifiche in aumento/(in diminuzione) per elementi non monetari		
Totale rettifiche per elementi non monetari che non hanno avuto contropartita nel capitale circolante netto	1.884.272	2.686.716
2. Flusso finanziario prima delle variazioni del capitale circolante netto	2.637.708	2.948.167
Variazioni del capitale circolante netto		
Decremento/(incremento) delle rimanenze	175.680	(228.270)
Decremento/(incremento) dei crediti verso clienti	2.027.242	1.591.355
Incremento/(decremento) dei debiti verso fornitori	(914.362)	575.800
Decremento/(incremento) dei ratei e risconti attivi	(47.056)	47.725
Incremento/(decremento) dei ratei e risconti passivi	(17.590)	433
Altri decrementi/(Altri incrementi) del capitale circolante netto	(1.702.520)	1.143.741
Totale variazioni del capitale circolante netto	(478.606)	3.130.784
3. Flusso finanziario dopo le variazioni del capitale circolante netto	2.159.102	6.078.951
Altre rettifiche		
Interessi incassati/(pagati)	(432.178)	(180.682)
(Imposte sul reddito pagate)	286.670	(541.263)
Dividendi incassati (Utilizzo dei fondi)	(107.612)	(848.422)
Altri incassi/(pagamenti)		
Totale altre rettifiche	(253.120)	(1.570.367)
FLUSSO FINANZIARIO DELL'ATTIVITA' OPERATIVA (A)	1.905.982	4.508.584

B. Flussi finanziari derivanti dall'attività di investimento

Immobilizzazioni materiali (Investimenti)	(4.022.720) (4.023.212)	(1.761.226) (1.751.471)
Disinvestimenti	492	(9.755)
Immobilizzazioni immateriali (Investimenti)	(153.032) (153.032)	(602.426) (602.426)
Disinvestimenti		
Immobilizzazioni finanziarie (Investimenti)		(353.031) (353.031)
Disinvestimenti		
Attività finanziarie non immobilizzate (Investimenti)		
Disinvestimenti		
(Acquisizione di rami d'azienda al netto delle disponibilità liquide)		
Cessione di rami d'azienda al netto delle disponibilità liquide		
FLUSSO FINANZIARIO DELL'ATTIVITA' DI INVESTIMENTO (B)	(4.175.752)	(2.716.683)

C. Flussi finanziari derivanti dall'attività di finanziamento**Mezzi di terzi**

Incremento (Decremento) debiti a breve verso banche	(1.976.885)	1.494.097
Accensione finanziamenti	2.466.361	
(Rimborso finanziamenti)	(706.414)	(2.943.235)

Mezzi propri

Aumento di capitale a pagamento (Rimborso di capitale)	2.327.626	(583.862)
Cessione (acquisto) di azioni proprie (Dividendi e acconti su dividendi pagati)		

FLUSSO FINANZIARIO DELL'ATTIVITA' DI FINANZIAMENTO (C)	2.110.688	(2.033.000)
---	------------------	--------------------

INCREMENTO (DECREMENTO) DELLE DISPONIBILITA' LIQUIDE (A+-B+-C)	(159.082)	(241.099)
---	------------------	------------------

Effetto cambi sulle disponibilità liquide		
Disponibilità liquide a inizio esercizio		
Depositi bancari e postali	382.130	622.494
Assegni		
Danaro e valori in cassa	3.429	4.164
Totale disponibilità liquide a inizio esercizio	385.559	626.658
Di cui non liberamente utilizzabili		
Disponibilità liquide a fine esercizio		
Depositi bancari e postali	222.027	382.130
Assegni		
Danaro e valori in cassa	4.450	3.429
Totale disponibilità liquide a fine esercizio	226.477	385.559
Di cui non liberamente utilizzabili		

Presidente del Consiglio di Amministrazione
Dr. Francesco Chincoli

Nota integrativa al Bilancio di esercizio chiuso al 31/12/2020

Nota integrativa, parte iniziale

Signori Azionisti,

il presente bilancio, sottoposto al Vostro esame e alla Vostra approvazione, evidenzia un utile (o perdita) d'esercizio pari a Euro 120.754.

Ai sensi di quanto disposto dall'art. 2364, comma 2 del Codice Civile, ed in conformità con le previsioni statutarie, ci si è avvalsi del maggior termine di 180 giorni per l'approvazione del Bilancio. Le ragioni che hanno giustificato tale dilazione sono costituite da quanto disposto dall'art. 106, comma 3 del Decreto Legge 18/2020 e successive modifiche.

Attività svolte

La vostra Società di partenariato pubblico privato (ex art. 17 del TUSP D.lgs.vo 152/2016), come ben sapete, svolge la propria attività prevalentemente nel settore della gestione dei rifiuti (di cui al D.lgs.vo 152/2006) dove opera in qualità di Concessionario nei comuni soci affidanti del servizio pubblico locale di Gestione Integrata dei rifiuti urbani e assimilati, giusta procedura di gara europea ad evidenza pubblica (CIG 3875269524).

Fatti di rilievo verificatisi nel corso dell'esercizio

La rivalutazione è stata realizzata nell'ambito dell'applicazione dell'art.110, ex Decreto-legge del 14/08/2020 n. 104: "Rivalutazione generale dei beni d'impresa e delle partecipazioni 2020" ed ha riguardato la valutazione di alcuni Asset di proprietà di PicenAmbiente S.p.A. e afferenti alle seguenti categorie contabili:

- Automezzi autoveicoli specifici per raccolta e trasporto RSU,
- Attrezzatura e automezzi specifici per le attività di spazzamento,
- Attrezzatura e mezzi d'opera per movimentazione terra e rifiuti,
- Attrezzatura, macchinari e mezzi d'opera Impianto di selezione di Spinetoli,
- Attrezzatura, macchinari e mezzi d'opera Polo tecnologico Relluce AP – Impianto TMB/CDQ,
- Stazione integrata di trasferimento e compattazione,
- Autovetture

Gli Asset sono stati valutati (al valore netto contabile) per un importo complessivo pari a € 2.339.617, alla data del 31/12/2020.

La valutazione è stata realizzata applicando il metodo del costo. Dopo aver determinato il costo di sostituzione a nuovo degli Asset in esame, si è proceduto a dedurre la perdita di valore dovuta al deterioramento fisico, all'obsolescenza funzionale e all'obsolescenza economica. Per costo di sostituzione a nuovo si intende il costo necessario, alla data della stima, per acquistare un bene realizzato con correnti tecnologie e materiali, che sia in grado di sostituire il bene stesso possedendone la medesima capacità, resa, desiderabilità ed utilità.

Per la stima dei costi di sostituzione a nuovo degli Asset, nel caso in cui essi siano stati acquistati nuovi, si è proceduto indicizzando il costo storico utilizzando un adeguato indice di rivalutazione. Nello specifico, si è fatto riferimento all'Indice Nazionale dei Prezzi al Consumo (inflazione) fornito da ISTAT ed un indice settoriale "Eurostat – Producer Price Index" ("Manufacture of motor vehicles, trailers, semi-trailers and of other transport equipment").

Qualora gli Asset siano stati acquistati usati, si è proceduto stimando il costo di sostituzione a partire da un prezzario costruito sulla base dei costi sostenuti dalla Società per l'acquisto di Asset equivalenti nuovi oppure riscattati da leasing. In quest'ultimo caso si è fatto riferimento al valore originario del bene presente nel contratto di leasing. Una volta determinato il costo di sostituzione a nuovo si è proceduto decurtando una percentuale di deterioramento fisico in grado di esprimere la perdita di valore attribuibile al logoramento degli asset.

Per deterioramento fisico di un bene, si intende il rapporto tra età effettiva (che corrisponde al minimo tra l'età cronologica e l'età effettiva massima) e vita utile dello stesso. La vita utile e l'età effettiva massima di ciascun cespite sono state calcolate attraverso una categorizzazione dei beni in classi omogenee per caratteristiche tecniche e tecnologiche sulla base della tipologia e della diretta esperienza in merito alla longevità degli asset.

Per quanto riguarda l'età effettiva massima utilizzata, risulta opportuno precisare che, per ciascuna categoria individuata, sempre sulla base dall'esperienza maturata e sulla base del livello di manutenzione ordinaria eseguita sugli Asset, essa è stata stimata pari al 75%/85% della vita utile selezionata. Per un numero limitato di Asset, il Fair Value è stato stimato utilizzando il metodo sintetico comparativo, analizzando recenti offerte di Asset in vendita simili a quelli oggetto di analisi. In tal caso si è fatto riferimento a siti web specializzati, quali "www.autoscout24.it".

Tra i beni che sono stati oggetto di rivalutazione ai sensi dell'art. 110 del D.L. 104/2020 risultano alcuni cespiti già in precedenza rivalutati per un importo pari ad Euro 99.981. Sulla base della nuova stima del valore effettuata dal Management, tali cespiti sono stati ulteriormente rivalutati, secondo le disposizioni di legge sopra richiamate.

Criteri di formazione

I criteri utilizzati nella formazione e nella valutazione del bilancio chiuso al 31/12/2020 tengono conto delle novità introdotte nell'ordinamento nazionale dal D.Lgs. 139/2015, tramite il quale è stata data attuazione alla Direttiva 2013/34/UE. Per effetto del D.Lgs. 139/2015 sono stati modificati i principi contabili nazionali OIC.

Il seguente bilancio è conforme al dettato degli articoli 2423 e seguenti del Codice civile, come risulta dalla presente nota integrativa, redatta ai sensi dell'articolo 2427 del Codice civile, che costituisce, ai sensi e per gli effetti dell'articolo 2423, parte integrante del bilancio d'esercizio.

I valori di bilancio sono rappresentati in unità di Euro mediante arrotondamenti dei relativi importi. Le eventuali differenze da arrotondamento sono state indicate alla voce "Riserva da arrotondamento Euro" compresa tra le poste di Patrimonio Netto; ai sensi dell'articolo 2423, sesto comma, C.c., la nota integrativa è stata redatta in migliaia di Euro.

La nota integrativa presenta le informazioni delle voci di stato patrimoniale e di conto economico secondo l'ordine in cui le relative voci sono indicate nei rispettivi schemi di bilancio.

Principi di redazione

(Rif. art. 2423, C.c. art. 2423-bis C.c.)

La valutazione delle voci di bilancio è stata fatta ispirandosi a criteri generali di prudenza e competenza, nella prospettiva della continuazione dell'attività.

L'applicazione del principio di prudenza ha comportato la valutazione individuale degli elementi componenti le singole poste o voci delle attività o passività, per evitare compensazioni tra perdite che dovevano essere riconosciute e profitti da non riconoscere in quanto non realizzati.

In ottemperanza al principio di competenza, l'effetto delle operazioni e degli altri eventi è stato rilevato contabilmente ed attribuito all'esercizio al quale tali operazioni ed eventi si riferiscono, e non a quello in cui si concretizzano i relativi movimenti di numerario (incassi e pagamenti).

In applicazione del principio di rilevanza non sono stati rispettati gli obblighi in tema di rilevazione, valutazione, presentazione e informativa quando la loro osservanza aveva effetti irrilevanti al fine di dare una rappresentazione veritiera e corretta. La continuità di applicazione dei criteri di valutazione nel tempo rappresenta elemento necessario ai fini della comparabilità dei bilanci della società nei vari esercizi.

La rilevazione e la presentazione delle voci di bilancio è stata fatta tenendo conto della sostanza dell'operazione o del contratto.

Casi eccezionali ex art. 2423, quinto comma, del Codice Civile

(Rif. art. 2423, quinto comma, C.c.)

Non si sono verificati casi eccezionali che abbiano reso necessario il ricorso a deroghe di cui all'art. 2423 comma 5 del Codice Civile.

Cambiamenti di principi contabili

La Società non ha proceduto a cambiamenti di principi contabili.

Problematiche di comparabilità e di adattamento

Per il bilancio al 31-12-2020 non è stato necessario procedere a quanto previsto dall'ultimo comma dell'art. 2423-ter del codice civile.

Criteri di valutazione applicati

(Rif. art. 2426, primo comma, C.c.)

Immobilizzazioni

Immateriali

Sono iscritte, previo consenso del Collegio Sindacale laddove previsto, al costo storico di acquisizione o di produzione ed esposte al netto degli ammortamenti effettuati nel corso degli esercizi e imputati direttamente alle singole voci. Il costo di produzione comprende tutti i costi direttamente imputabili e gli altri costi, per la quota ragionevolmente imputabile, relativi al periodo di fabbricazione e fino al momento dal quale l'immobilizzazione può essere utilizzata.

I beni immateriali, costituiti da diritti di brevetto, diritti di utilizzazione delle opere dell'ingegno, licenze e marchi, sono iscritti nell'attivo patrimoniale solo se individualmente identificabili e il loro costo è stimabile con sufficiente attendibilità.

Le immobilizzazioni immateriali sono ammortizzate sistematicamente e la quota di ammortamento imputata a ciascun esercizio si riferisce alla ripartizione del costo sostenuto sull'intera durata di utilizzazione. L'ammortamento decorre dal momento in cui l'immobilizzazione è disponibile e pronta per l'uso. La sistematicità dell'ammortamento è funzionale alla correlazione dei benefici attesi

Qualora, indipendentemente dall'ammortamento già contabilizzato, risulti una perdita durevole di valore, l'immobilizzazione viene corrispondentemente svalutata. Se in esercizi successivi vengono meno i presupposti della svalutazione viene ripristinato il valore originario rettificato dei soli ammortamenti.

Materiali

Sono iscritte al costo di acquisto e rettifiche dai corrispondenti fondi di ammortamento.

Nel valore di iscrizione in bilancio si è tenuto conto degli oneri accessori e dei costi sostenuti per l'utilizzo dell'immobilizzazione, portando a riduzione del costo gli sconti commerciali e gli sconti cassa di ammontare rilevante.

Ai sensi e per gli effetti del D.L. n. 223/06, art. 36 comma 7, convertito in Legge n. 248 del 4 agosto 2006, si è proceduto allo scorporo della voce terreni sul costo storico riferito alla voce fabbricati sito nel Comune di Spinetoli e fabbricati sito nel Comune di San Benedetto del Tronto. Con riferimento all'art. 1, commi 81-82 Legge n. 244/2007 (Finanziaria 2008) si è proceduto ad istituire il fondo ammortamento terreni scorporando dal valore del fondo ammortamento fabbricati iscritto in bilancio al 31-12-2005, la quota del 30% del suo valore, con il conseguente allungamento del processo di ammortamento.

Le quote di ammortamento, imputate a conto economico, sono state calcolate attesi l'utilizzo, la destinazione e la durata economico-tecnica dei cespiti, sulla base del criterio della residua possibilità di utilizzazione, criterio che abbiamo ritenuto ben rappresentato dal D.M. 31-12-88 e nel rispetto della normativa fiscale contenuta nell'art. 67 del D.P.R. n.917/86, così rappresentate:

- terreni: 0%
- fabbricati: 3%
- impianti fissi: 5%
- spese impianti di terzi Relluce: 10%
- impianti, macchinari, contenitori per rifiuti 10%
- attrezzature: 15%
- attrezzature valore inf. 516 €: 100%
- mobili, arredi e macchine ordinarie: 12 %
- telefoni cellulari: 20%
- macchine elettroniche d'ufficio: 20%
- autocarri: 10%
- autovetture: 20%

In particolare, in considerazione del fatto che l'impianto Stazione integrata di trasferimento dei rifiuti costruito e realizzato dalla società, insiste su un'area data formalmente in locazione dal Comune di San Benedetto del Tronto (contratto di locazione registrato di durata ventennale con decorrenza 1/1/2004), si continua a reputare opportuno collegare l'utilità economica del bene "Stazione integrata di trasferimento dei rifiuti" e la sua vita utile residua alla durata contrattuale della suddetta locazione, procedendo ad ammortizzare (sin dall'esercizio 2006) il bene all'aliquota di ammortamento del 5%.

In ossequio a quanto disposto dai principi contabili, si è proceduto ad iscrivere nella voce Fabbricati (Spinetoli) l'impianto di selezione fisso al suolo, essendo lo stesso inscindibile con il medesimo fabbricato (il suddetto impianto è stato ammortizzato negli esercizi precedenti con aliquota di ammortamento del 10%).

Le immobilizzazioni materiali riferite agli automezzi ed alle attrezzature sono state rivalutate nell'esercizio 2005 in base alla Legge n. 266/2005 che ha disposto la riapertura dei termini prevista dalla Legge n. 342/2000, per "categorie omogenee", in ossequio al disposto di cui all'art. 4 del decreto attuativo n.162/2001, procedendo altresì alla rielaborazione della vita utile residua di detti beni in ragione del nuovo valore assunto e della effettiva residua partecipazione all'attività d'impresa.

I fabbricati ed i terreni di proprietà della società (complesso immobiliare di Spinetoli Via Piave e complesso

immobiliare di San Benedetto del Tronto, contrada Monte Renzo) sono stati rivalutati ai sensi del D.L. n. 185/2008, art. 15, (commi da 16 a 23), giusta perizia di stima redatta dall'Ing. Sandro Capece dell'Ordine degli Ingegneri di Ascoli Piceno.

Con riferimento al principio contabile OIC n. 16 in merito alla modifica del piano di ammortamento, si dà atto che la Società sin dall'esercizio 2008 ha provveduto ad un riesame della residua vita utile dei beni appartenenti alle seguenti specifiche categorie di cespiti.

Tenuto conto della durata quindicennale dei contratti di concessione del servizio in essere, affidati mediante la procedura di gara a doppio CIG 3875269524, si ritiene di mantenere in bilancio le medesime aliquote di ammortamento dei beni materiali vigenti dall'anno 2008, in grado di meglio esplicitare in bilancio la maggior utilità economica degli stessi beni strumentali per effetto del loro maggior utilizzo nel tempo e più precisamente riferite alle seguenti categorie, con l'assenso del collegio sindacale:

	Aliquota % Ammor. Fino all'anno 2007	Aliquota % Ammor. Dall'anno 2008
Categoria Contenitori per rifiuti	15%	10%
Categoria Autovettura	25%	20%
Categoria Autocarri	20%	10%

Pertanto, tenuto conto della effettiva vita utile dei cespiti di proprietà della Società, sulla base delle evidenze emerse da un esame che ha avuto riferimenti sia retrospettivi sia prospettici, quindi valutando le effettive condizioni di impiego di questi beni nel processo produttivo, anche in ragione della loro base tecnologica e del logorio tecnico sotteso alla capacità produttiva sostenibile che è risultata ai medesimi obiettivamente associabile, è emerso che il piano assunto fino al 31-12-2007 è risultato sottodimensionare l'effettiva vita utile residua di tali beni. Di conseguenza, la Società, attraverso un processo valutativo che ha trovato attestazione in una relazione tecnica interna conservata agli atti della stessa e condivisa nelle sue conclusioni dall'organo di controllo, è addivenuta alla decisione di applicare, con effetto decorrente sin dall'esercizio 2008, i suddetti coefficienti annui di ammortamenti.

Per tutto il resto, non sono state effettuate rivalutazioni discrezionali o volontarie e le valutazioni effettuate trovano il loro limite massimo nel valore d'uso, oggettivamente determinato, dell'immobilizzazione stessa.

Crediti

Il criterio del costo ammortizzato di cui all'art. 2426, comma 1 n. 8 codice civile non è stato applicato in quanto i suoi effetti rispetto al valore nominale, possono essere considerati non rilevanti sulla base del principio di rilevanza sancito dal comma 4 dell'art. 2423 codice civile.

I crediti sono esposti al presumibile valore di realizzo. L'adeguamento del valore nominale dei crediti al valore presunto di realizzo è ottenuto mediante apposito fondo svalutazione crediti, tenendo in considerazione le condizioni economiche generali, di settore e anche il rischio paese.

Non vi sono crediti originariamente incassabili entro l'anno e successivamente trasformati in crediti a lungo termine da evidenziare nello stato patrimoniale tra le immobilizzazioni finanziarie.

Operazioni di locazione finanziaria (leasing)

Le operazioni di locazione finanziaria sono rappresentate in bilancio secondo il metodo patrimoniale, contabilizzando a conto economico i canoni corrisposti secondo il principio di competenza. In apposita sezione della nota integrativa sono fornite le informazioni complementari previste dalla legge relative alla rappresentazione dei contratti di locazione finanziaria secondo il metodo finanziario.

Debiti

Il criterio del costo ammortizzato di cui all'art. 2426, comma 1 n. 8 codice civile non è stato applicato in quanto i suoi effetti rispetto al valore nominale, possono essere considerati non rilevanti sulla base del principio di rilevanza sancito dal comma 4 dell'art. 2423 codice civile.

I debiti sono rilevati al loro valore nominale, modificato in occasione di resi o di rettifiche di fatturazione.

Ratei e risconti

Sono stati determinati secondo il criterio dell'effettiva competenza temporale dell'esercizio.

Per i ratei e risconti di durata pluriennale sono state verificate le condizioni che ne avevano determinato l'iscrizione originaria, adottando, ove necessario, le opportune variazioni.

Rimanenze magazzino

Trattasi di materiali di consumo iscritti al minore tra il costo di acquisto o di fabbricazione e il valore di realizzo desumibile dall'andamento del mercato, applicando il costo specifico.

Ai fini della valutazione delle rimanenze di magazzino il valore di realizzazione desumibile dall'andamento di mercato è rappresentato dal costo di sostituzione per le materie prime e sussidiarie. Alla data del 31/12/2020 non esistono rimanenze di magazzino a lento rigiro e obsoleti.

Partecipazioni

Le partecipazioni in imprese controllate, iscritte tra le immobilizzazioni finanziarie, sono iscritte al costo di acquisto o sottoscrizione.

Il valore di iscrizione delle partecipazioni si incrementa per effetto degli aumenti di capitale a pagamento o di rinuncia al credito da parte del socio. Gli aumenti di capitale a titolo gratuito non incrementano il valore delle partecipazioni.

Nel caso in cui le partecipazioni abbiano subito alla data di bilancio perdite di valore ritenute durevoli, il loro valore di carico viene ridotto al minor valore recuperabile, che è determinato in base ai benefici futuri che si prevede affluiranno alla Società, fino all'azzeramento del valore di carico. Nei casi in cui la Società sia obbligata a farsi carico della copertura delle perdite conseguite dalle partecipate può rendersi necessario un accantonamento al passivo per poter far fronte, per la quota di competenza, alla copertura del deficit patrimoniale delle stesse.

Qualora negli esercizi successivi vengano meno i motivi della svalutazione effettuata, il valore della partecipazione viene ripristinato fino a concorrenza, al massimo, del costo originario.

Azioni proprie

L'acquisto di azioni proprie comporta una riduzione del patrimonio netto di eguale importo, tramite l'iscrizione nel passivo del bilancio di una specifica voce con segno negativo.

Fondi per rischi e oneri

Sono stanziati per coprire perdite o debiti di esistenza certa o probabile, dei quali tuttavia alla chiusura dell'esercizio non erano determinabili l'ammontare o la data di sopravvenienza.

Nella valutazione di tali fondi sono stati rispettati i criteri generali di prudenza e competenza e non si è proceduto alla costituzione di fondi rischi generici privi di giustificazione economica.

Le passività potenziali sono state rilevate in bilancio e iscritte nei fondi in quanto ritenute probabili ed essendo stimabile con ragionevolezza l'ammontare del relativo onere.

Fondo TFR

Rappresenta l'effettivo debito maturato verso i dipendenti in conformità di legge e dei contratti di lavoro vigenti, considerando ogni forma di remunerazione avente carattere continuativo.

Il fondo corrisponde al totale delle singole indennità maturate a favore dei dipendenti alla data di chiusura del bilancio, al netto degli acconti erogati, ed è pari a quanto si sarebbe dovuto corrispondere ai dipendenti nell'ipotesi di cessazione del rapporto di lavoro in tale data.

Imposte sul reddito

Le imposte sono accantonate secondo il principio di competenza; rappresentano pertanto:

- gli accantonamenti per imposte liquidate o da liquidare per l'esercizio, determinate secondo le aliquote e le norme vigenti;
- l'ammontare delle imposte differite o pagate anticipatamente in relazione a differenze temporanee sorte o annullate nell'esercizio;
- le rettifiche ai saldi delle imposte differite per tenere conto delle variazioni delle aliquote intervenute nel corso dell'esercizio.

L'Ires differita e anticipata è calcolata sulle differenze temporanee tra i valori delle attività e delle passività determinati secondo criteri civilistici e i corrispondenti valori fiscali esclusivamente con riferimento alla società.

L'Irap corrente, differita e anticipata è determinata esclusivamente con riferimento alla società.

Riconoscimento ricavi

I ricavi per vendite dei prodotti sono riconosciuti al momento del trasferimento dei rischi e dei benefici, che normalmente si identifica con la consegna o la spedizione dei beni.

I ricavi di natura finanziaria e quelli derivanti da prestazioni di servizi vengono riconosciuti in base alla competenza temporale.

I ricavi e i proventi, i costi e gli oneri relativi ad operazioni in valuta sono determinati al cambio corrente alla data nella quale la relativa operazione è compiuta.

I proventi e gli oneri relativi ad operazioni di compravendita con obbligo di retrocessione a termine, ivi compresa la differenza tra prezzo a termine e prezzo a pronti, sono iscritte per le quote di competenza dell'esercizio.

Altre informazioni

La Società, come previsto dal D.Lgs. n. 14/2019 (Codice della crisi e dell'insolvenza d'impresa), adotta un assetto organizzativo, amministrativo e contabile adeguato alla natura dell'impresa anche in funzione della rilevazione tempestiva della crisi d'impresa e dell'assunzione di idonee iniziative.

Nota integrativa, attivo**Immobilizzazioni****Immobilizzazioni immateriali**

Saldo al 31/12/2020	Saldo al 31/12/2019	Variazioni
1.221.062	1.265.829	(44.767)

Movimenti delle immobilizzazioni immateriali

(Rif. art. 2427, primo comma, n. 2, C.c.)

	Concessioni, licenze, marchi e diritti simili	Altre immobilizzazioni immateriali	Totale immobilizzazioni immateriali
Valore di inizio esercizio			
Costo	10.586	1.255.243	1.265.829
Valore di bilancio	10.586	1.255.243	1.265.829
Variazioni nell'esercizio			
Incrementi per acquisizioni	1.577	151.455	153.032
Ammortamento dell'esercizio	5.746	192.053	197.799
Totale variazioni	(4.169)	(40.598)	(44.767)
Valore di fine esercizio			
Costo	6.417	1.214.645	1.221.062
Valore di bilancio	6.417	1.214.645	1.221.062

Contributi in conto capitale

Nel corso dell'esercizio chiuso al 31/12/2020 la società non ha provveduto alla richiesta di erogazione di contributi in conto capitale.

Immobilizzazioni materiali

Saldo al 31/12/2020	Saldo al 31/12/2019	Variazioni
17.175.408	14.841.169	2.334.239

Movimenti delle immobilizzazioni materiali

	Terreni e fabbricati	Impianti e macchinario	Attrezzature industriali e commerciali	Altre immobilizzazioni materiali	Totale Immobilizzazioni materiali
Valore di inizio esercizio					
Costo	10.454.077	3.072.452	8.829.705	8.218.830	30.575.064
Ammortamenti (Fondo ammortamento)	2.629.226	1.854.707	5.828.823	5.421.139	15.733.895
Valore di bilancio	7.824.851	1.217.745	3.000.882	2.797.691	14.841.169
Variazioni nell'esercizio					
Incrementi per acquisizioni	939.584	112.008	959.876	2.011.744	4.023.212
Ammortamento dell'esercizio	281.692	155.436	631.039	620.806	1.688.973
Totale variazioni	657.892	(43.428)	328.837	1.390.938	2.334.239
Valore di fine esercizio					
Costo	11.385.061	2.857.608	7.916.722	9.353.453	31.512.844
Ammortamenti (Fondo ammortamento)	2.902.318	1.683.291	4.587.003	5.164.824	14.337.436
Valore di bilancio	8.482.743	1.174.317	3.329.719	4.188.629	17.175.408

Commento in caso di scorporo Terreni

Sulla base di una puntuale applicazione del principio contabile OIC 16, riletto, e a seguito anche di una revisione delle stime della vita utile degli immobili strumentali, abbiamo provveduto a scorporare la quota parte (30%) di costo riferita al terreno relativamente al fabbricato di San Benedetto del Tronto acquistato in data 30 maggio 2007. Conseguentemente, non si procederà allo stanziamento delle quote di ammortamento relative al valore dei suddetti terreni, ritenendoli, in base alle aggiornate stime sociali, beni patrimoniali non soggetti a degrado ed aventi vita utile illimitata.

Totale rivalutazioni delle immobilizzazioni materiali alla fine dell'esercizio

Le immobilizzazioni materiali riferite agli automezzi (voce "Altri beni") ed attrezzature (voce "Attrezzature industriali e commerciali") sono state rivalutate nell'esercizio 2005 in base alla Legge n. 266/2005 che ha disposto la riapertura dei termini prevista dalla Legge n. 342/2000, mentre non si è proceduto a rivalutazioni discrezionali o volontarie, trovando le rivalutazioni effettuate il limite massimo nel valore d'uso, oggettivamente determinato, dell'immobilizzazione stessa.

Descrizione	Rivalutazione di legge	Rivalutazione economica	Totale rivalutazioni
Attrezzature industriali e commerciali	397.951		397.951
Altri beni	327.074		327.074
	725.025		725.025

La società si è avvalsa di apposite stime redatte da società del settore; il valore di rivalutazione di € 397.951,38 per gli automezzi ed € 327.073,92 per attrezzature (cassonetti, contenitori, cassoni e container) per un totale rivalutazione di € 725.025,30 è depurato del fondo ammortamento ed è stato determinato rivalutando il costo storico del bene giustificato dall'allungamento della vita utile dei **cespiti interessati**; nello stato patrimoniale la Riserva di rivalutazione ex Legge n. 266/2005 è iscritta per € 638.022,27 al netto dell'imposta sostitutiva del 12% pari ad € 87.003,04 (Rivalutazione € 725.025,30 – Imposta sostitutiva € 87.003,04 = € 638.022,27).

Come già evidenziato nella parte riferita ai criteri di valutazione adottati di questa nota integrativa, nell'esercizio 2008 le immobilizzazioni materiali riferite agli immobili (terreni, fabbricati e relativi impianti fissi al suolo) sono state rivalutate in base al D.L. n. 185/2008, mentre non si è proceduto a rivalutazioni discrezionali o volontarie, trovando le rivalutazioni effettuate il limite massimo nel valore d'uso, oggettivamente determinato, dell'immobilizzazione stessa.

Descrizione	Rivalutazioni di legge	Rivalutazione economica	Totale rivalutazioni
Terreni e fabbricati	2.293.287		2.293.287
	2.293.287		2.293.287

La società si è avvalsa per la rivalutazione eseguita nell'esercizio 2008, di apposita perizia redatta dal Dr. Ing. Capece Sandro iscritto all'Ordine degli Ingegneri di Ascoli Piceno; il valore di rivalutazione di € 2.293.287 è stato depurato del fondo ammortamento ed è stato determinato rivalutando sia il costo storico del bene che il relativo fondo di ammortamento, dopo aver determinato il c.d. moltiplicatore. Nello stato patrimoniale la Riserva di rivalutazione ex D.L. n. 185/2008 è iscritta per € 2.236.846 al netto dell'imposta sostitutiva del 3% per gli edifici ed 1,5% per i terreni pari a complessivi € 56.441 (Rivalutazione € 2.293.287 – Imposta sostitutiva € 56.441 = € 2.236.846).

Sulla base di una puntuale applicazione del principio contabile OIC 16, e a seguito anche di una revisione delle stime della vita utile degli immobili strumentali, abbiamo provveduto nell'esercizio 2006 a scorporare la quota parte di costo riferita alle aree di sedime degli stessi.

Il valore attribuito a tali aree è stato individuato sulla base di un criterio forfetario di stima che consente la ripartizione del costo unitario, facendolo ritenere congruo, nella misura del 20% del costo dell'immobile al netto dei costi incrementativi capitalizzati e delle eventuali rivalutazioni operate.

A partire dall'esercizio 2006 non si è più proceduto allo stanziamento delle quote di ammortamento relative al valore dei suddetti terreni, ritenendoli, in base alle aggiornate stime sociali, beni patrimoniali non soggetti a degrado ed aventi vita utile illimitata.

Ai sensi del comma 4 dell'articolo 110 del D.L. n. 104/2020, la Società intende avvalersi della facoltà di ottenere il riconoscimento ai fini fiscali del maggior valore attribuito in sede di rivalutazione mediante corresponsione dell'imposta sostitutiva prevista. La rivalutazione è stata effettuata rispettando il criterio della prudenza ben rappresentato dall'art. 11 della Legge n. 342/2000,

la rivalutazione dei cespiti contenuta nelle seguenti categorie contabili ("Asset"):

- • Attrezzatura Movimento terra;
- • Attrezzatura settore selezione;
- • Attrezzatura settore spazzamento;
- • Autoveicoli da trasporto;
- • Autovetture;
- • Macchinari attrezzatura c/o impianto reluce;
- • Stazione integrata di trasferimento e compattazione,

riportata nella stima realizzata dal Management, nella quale sarà indicata la metodologia di stima adottata, l'approccio metodologico e le principali assunzioni.

La valutazione è stata realizzata applicando il metodo del costo. Dopo aver determinato il costo di sostituzione a nuovo degli Asset in esame, si è proceduto a dedurre la perdita di valore dovuta al deterioramento fisico, all'obsolescenza funzionale e all'obsolescenza economica.

Per costo di sostituzione a nuovo si intende il costo necessario, alla data della stima, per acquistare un bene realizzato con correnti tecnologie e materiali, che sia in grado di sostituire il bene stesso possedendone la medesima capacità, resa, desiderabilità ed utilità.

Per la stima dei costi di sostituzione a nuovo degli Asset, nel caso in cui essi siano stati acquistati nuovi, si è proceduto indicizzando il costo storico utilizzando un adeguato indice di rivalutazione. Nello specifico, si è fatto riferimento all'Indice Nazionale dei Prezzi al Consumo (inflazione) fornito da ISTAT ed un indice settoriale "Eurostat - Producer Price Index". Qualora gli Asset siano stati acquistati usati, si è proceduto stimando il costo di sostituzione a partire da un prezzario costruito sulla base dei costi sostenuti dalla Società per l'acquisto di Asset equivalenti nuovi oppure riscattati da leasing. In quest'ultimo caso si è fatto riferimento al valore originario del bene presente nel contratto di leasing.

Una volta determinato il costo di sostituzione a nuovo si è proceduto decurtando una percentuale di deterioramento fisico in grado di esprimere la perdita di valore attribuibile al logoramento degli asset.

La società ha provveduto a rivalutare le immobilizzazioni materiali per euro 2.399.617, calcondo l'imposta sostitutiva del 3% pari ad euro 71.988, e appostando la relativa riserva al Patrimonio Netto per euro 2.327.628.

Tra i beni che sono stati oggetto di rivalutazione ai sensi dell'art. 110 del D.L. 104/2020 risultano alcuni cespiti già in precedenza rivalutati per un importo pari ad Euro 99.981. Sulla base della nuova stima del valore effettuata dal Management, tali cespiti sono stati ulteriormente rivalutati, secondo le disposizioni di legge sopra richiamate.

Immobilizzazioni finanziarie

Saldo al 31/12/2020	Saldo al 31/12/2019	Variazioni
1.432.647	1.430.147	2.500

Movimenti di partecipazioni, altri titoli e strumenti finanziari derivati attivi immobilizzati

	Partecipazioni in imprese controllate	Partecipazioni in altre imprese	Totale Partecipazioni
Valore di inizio esercizio			
Costo	1.303.331	7	1.303.338
Valore di bilancio	1.303.331	7	1.303.338
Valore di fine esercizio			
Costo	1.303.331	7	1.303.338
Valore di bilancio	1.303.331	7	1.303.338

Partecipazioni

Le partecipazioni iscritte nelle immobilizzazioni rappresentano un investimento duraturo e strategico da parte della società.

Le partecipazioni in imprese controllate o collegate sono valutate, nel rispetto del principio della continuità dei criteri di valutazione,

- al costo di acquisto o di sottoscrizione

Le altre partecipazioni sono iscritte al costo di acquisto o di sottoscrizione.

Le partecipazioni iscritte al costo di acquisto non hanno subito svalutazioni per perdite durevoli di valore; non si sono verificati casi di "ripristino di valore".

Il bilancio utilizzato ai fini della valutazione è quello d'esercizio essendo le date di chiusura degli esercizi della partecipante e della partecipata coincidenti.

Nessuna partecipazione immobilizzata ha subito cambiamento di destinazione.

Su nessuna partecipazione immobilizzata esistono restrizioni alla disponibilità da parte della società partecipante, né esistono diritti d'opzione o altri privilegi.

Nessuna società partecipata ha deliberato nel corso dell'esercizio aumenti di capitale a pagamento o gratuito.

Nessuna operazione significativa è stata posta in essere con società partecipate.

Variazioni e scadenza dei crediti immobilizzati

	Crediti immobilizzati verso imprese controllate	Crediti immobilizzati verso altri	Totale crediti immobilizzati
Valore di inizio esercizio	112.020	14.789	126.809
Variazioni nell'esercizio	2.500		2.500
Valore di fine esercizio	114.520	14.789	129.309
Quota scadente oltre l'esercizio	114.520	14.789	129.309

Si forniscono le seguenti informazioni relative alle partecipazioni possedute direttamente o indirettamente per le imprese controllate, collegate (articolo 2427, primo comma, n.5, C.c.):

- Società PicenAmbiente Energia S.p.A. con sede in San Benedetto del Tronto, Contrada Monte Renzo, 25, costituita in data 10-08-2005 per atto Notaio P. Caserta in San Benedetto del Tronto, capitale sociale € 800.000, quota sottoscritta pari al 100% del capitale sociale, versato € 758.313: in data 14 dicembre 2015 con verbale di assemblea straordinaria al rogito Notaio S. Lenhardy la società ha deliberato la revoca dello stato di liquidazione.

Alla data del 31/12/2019, quale ultimo bilancio approvato, il patrimonio netto della società è pari ad € 599.808: la differenza tra costo e patrimonio netto non è durevole e si ritiene che essa potrà essere recuperata in futuro;

- Società PicenAmbiente S.r.l. con sede in San Benedetto del Tronto, Contrada Monte Renzo, 25, costituita in data 13-06-2003 per atto Notaio P. Caserta in San Benedetto del Tronto, a seguito atto di scissione, capitale sociale € 505.000, interamente versato.

Alla data del 31/12/2019, quale ultimo bilancio approvato, il patrimonio netto della società è pari ad € 483.605: la differenza tra costo e patrimonio netto non è durevole e si ritiene che essa potrà essere recuperata in futuro.

Le variazioni intervenute nell'esercizio sono le seguenti.

Descrizione	31/12/2019	Acquisizioni	31/12/2020
Imprese controllate	112.020	2.500	114.520
Altri	14.789		14.789
Totale	126.809	2.500	129.309

Dettagli sulle partecipazioni immobilizzate in imprese controllate

Denominazione	Valore a bilancio o corrispondente credito
Altre partecipazioni	1.303.331
Totale	1.303.331

Suddivisione dei crediti immobilizzati per area geografica

La ripartizione dei crediti al 31/12/2020 secondo area geografica è riportata nella tabella seguente (articolo 2427, primo comma, n. 6, C.c.).

Area geografica	Crediti immobilizzati verso controllate	Crediti immobilizzati verso altri	Totale crediti immobilizzati
Italia	114.520	14.789	129.309
Totale	114.520	14.789	129.309

Valore delle immobilizzazioni finanziarie

Analisi del valore delle immobilizzazioni finanziarie

	Valore contabile
Partecipazioni in altre imprese	7
Crediti verso imprese controllate	114.520
Crediti verso altri	14.789

Dettaglio del valore delle partecipazioni immobilizzate in altre imprese

Descrizione	Valore contabile
Altre partecipazioni in altre imprese	7
Totale	7

Dettaglio del valore dei crediti immobilizzati verso imprese controllate

Descrizione	Valore contabile
crediti v/imprese controllatei	114.520
Totale	114.520

Dettaglio del valore dei crediti immobilizzati verso altri

Descrizione	Valore contabile
Altri crediti	14.789
Totale	14.789

Attivo circolante

Rimanenze

Saldo al 31/12/2020	Saldo al 31/12/2019	Variazioni
---------------------	---------------------	------------

315.083	490.763	(175.680)
---------	---------	-----------

I criteri di valutazione adottati sono invariati rispetto all'esercizio precedente e motivati nella prima parte della presente Nota integrativa.

	Valore di inizio esercizio	Variazione nell'esercizio	Valore di fine esercizio
Materie prime, sussidiarie e di consumo	367.672	(75.237)	292.435
Acconti	123.091	(100.443)	22.648
Totale rimanenze	490.763	(175.680)	315.083

Crediti iscritti nell'attivo circolante

Saldo al 31/12/2020	Saldo al 31/12/2019	Variazioni
14.020.726	14.715.814	(695.088)

Variazioni e scadenza dei crediti iscritti nell'attivo circolante

	Valore di inizio esercizio	Variazione nell'esercizio	Valore di fine esercizio	Quota scadente entro l'esercizio
Crediti verso clienti iscritti nell'attivo circolante	12.563.915	(2.027.242)	10.536.673	10.536.673
Crediti verso imprese controllate iscritti nell'attivo circolante	551.328	1.523.279	2.074.607	2.074.607
Crediti tributari iscritti nell'attivo circolante	955.871	(196.784)	759.087	759.087
Attività per imposte anticipate iscritte nell'attivo circolante	145.636	(43.060)	102.576	
Crediti verso altri iscritti nell'attivo circolante	499.064	48.719	547.783	547.783
Totale crediti iscritti nell'attivo circolante	14.715.814	(695.088)	14.020.726	13.918.150

Il criterio del costo ammortizzato di cui all'art. 2426, comma 1 n. 8 codice civile non è stato applicato in quanto i suoi effetti rispetto al valore nominale, possono essere considerati non rilevanti sulla base del principio di rilevanza sancito dal comma 4 dell'art. 2423 codice civile e in ogni caso per i crediti inferiori ai 12 mesi.

I crediti sono quindi valutati al valore di presumibile realizzo.

I crediti di ammontare rilevante al 31/12/2020 sono così costituiti:

Descrizione	Saldo
COMUNE DI SAN BENEDETTO DEL TR.	1.225.364
COMUNE DI CUPRA MARITTIMA	617.266
UNIONE MONTANA DEL TRONTO E VALF	518.457
COMUNE DI ACQUAVIVA PICENA	426.251
COMUNE DI COLLI	419.653
COMUNE DI RIPATRANSONE	356.550
COMUNE DI CASTEL DI LAMA	312.681
COMUNE DI OFFIDA	310.624
COMUNE DI MONTEPRANDONE	274.864
COMUNE DI MONSAMPOLO DEL TRONTO	219.723
COMUNE DI GROTTAMMARE	197.708
COMUNE DI SPINETOLI	163.255

Descrizione	Saldo
COMUNE DI FOLIGNANO	103.229
COMUNE DI MONTEMONACO	56.516
COMUNE DI CARASSAI	33.485
COMUNE DI CASTORANO	27.646
COMUNE DI MALTIGNANO	23.387
TOTALE	5.286.660

I crediti verso altri, al 31/12/2020, pari a Euro { 4.126.969 } sono così costituiti:

Descrizione	Saldo
PICENAMBIENTE ENERGIA S.P.A.	1.542.463
ASCOLI SERVIZI COMUNALI S.R.L.	795.724
"CONSORZIO NAZIONALE PER LA RACC	531.980
UNIONE MONTANA DEL TRONTO E VALF	518.457
COMIECO CONSORZIO NAZIONALE PER	399.413
ECOINNOVA SRL	162.083
CONSORZIO RECUPERO VETRO (COREVE	97.189
CORIPET	31.848
ASSEMBLEA TERRITORIALE D'AMBITO	19.513
CONSORZIO NAZIONALE ACCIAIO	14.551
ITALSERVIZI S.R.L.	13.748
TOTALE	4.126.969

Le imposte anticipate per Euro 102.576 sono relative a differenze temporanee deducibili per una descrizione delle quali si rinvia al relativo paragrafo nell'ultima parte della presente nota integrativa.

Suddivisione dei crediti iscritti nell'attivo circolante per area geografica

La ripartizione dei crediti al 31/12/2020 secondo area geografica è riportata nella tabella seguente (articolo 2427, primo comma, n. 6, C.c.).

Area geografica	Crediti verso clienti iscritti nell'attivo circolante	Crediti verso controllate iscritti nell'attivo circolante
Italia	10.536.673	2.074.607
Totale	10.536.673	2.074.607

Area geografica	Crediti tributari iscritti nell'attivo circolante	Attività per imposte anticipate iscritte nell'attivo circolante	Crediti verso altri iscritti nell'attivo circolante	Totale crediti iscritti nell'attivo circolante
Italia	759.087	102.576	547.783	14.020.726
Totale	759.087	102.576	547.783	14.020.726

L'adeguamento del valore nominale dei crediti è stato ottenuto mediante apposito fondo svalutazione crediti che ha subito, nel corso dell'esercizio, le seguenti movimentazioni:

Descrizione	F.do svalutazione ex art. 106 D.P.R. 917/1986	Totale
Saldo al 31/12/2019	976.804	976.804
Utilizzo nell'esercizio	390.888	390.888
Accantonamento esercizio	600.000	600.000
Saldo al 31/12/2020	1.185.916	1.185.916

Disponibilità liquide

Saldo al 31/12/2020	Saldo al 31/12/2019	Variazioni
226.477	385.559	(159.082)

	Valore di inizio esercizio	Variazione nell'esercizio	Valore di fine esercizio
Depositi bancari e postali	382.130	(160.103)	222.027
Denaro e altri valori in cassa	3.429	1.021	4.450
Totale disponibilità liquide	385.559	(159.082)	226.477

Il saldo rappresenta le disponibilità liquide e l'esistenza di numerario e di valori alla data di chiusura dell'esercizio.

Ratei e risconti attivi

Saldo al 31/12/2020	Saldo al 31/12/2019	Variazioni
495.438	448.382	47.056

Misurano proventi e oneri la cui competenza è anticipata o posticipata rispetto alla manifestazione numeraria e/o documentale; essi prescindono dalla data di pagamento o riscossione dei relativi proventi e oneri, comuni a due o più esercizi e ripartibili in ragione del tempo.

Anche per tali poste, i criteri adottati nella valutazione e nella conversione dei valori espressi in moneta estera sono riportati nella prima parte della presente nota integrativa.

Non sussistono, al 31/12/2020, ratei e risconti aventi durata superiore a cinque anni.

	Risconti attivi	Totale ratei e risconti attivi
Valore di inizio esercizio	448.382	448.382
Variazione nell'esercizio	47.056	47.056
Valore di fine esercizio	495.438	495.438

La composizione della voce è così dettagliata (articolo 2427, primo comma, n. 7, C.c.).

Descrizione	Importo
AUTORIZZAZIONE CHIMICO FISICO	792
CANONE ASSIS. FORNIT. ECOTRACKER	47.776
CANONE ASSIS.E FORNIT. NEXFUEL	1.485
CANONE HOSTING APP PICENAMBIENTE	165
Canone Serv. Hosting distr.	3.349
Canone Serv.NexTrackerWeb	2.155
CANONI LEASING AUTOC./ATTREZZ.	201.584
CONSULENZA TECNICA	7.639
COSTI PER INDUMENTI ED ACCESSORI	96.960
DIRITTI DI SEGRETERIA	438
DISAGIO COLLOCAMENTO OBBLIGAZ.	17.026
I.C.PUBBLICITA'	42
IMPOSTE DI REGISTRO	851
MANUTENZIONE (D.M.388)	4.062
POLIZZA D&O AMMINISTRATORI	2.239
POLIZZA FIDEIUSSORIE	17.520
POLIZZA FIDEIUSSORIE RIFIUTI	5.127
POLIZZA RCA INCENDIO E FURTO	552
POLIZZA RESPONSABILITA CIVILE	444
QUOTA ISCRIZIONE ALBO GESTORI	1.226
SPESA ISTRUTTORIA MUTUO	62.911
SPESE BOLLI TASSE AUTOM.	19.716
SPESE DI CONSULENZA	1.381
Totale complessivo	495.438

Nota integrativa, passivo e patrimonio netto

Patrimonio netto

(Rif. art. 2427, primo comma, nn. 4, 7 e 7-bis, C.c.)

Saldo al 31/12/2020	Saldo al 31/12/2019	Variazioni
8.707.794	6.259.414	2.448.380

Variazioni nelle voci di patrimonio netto

	Valore di inizio esercizio	Destinazione del risultato dell'esercizio precedente Altre destinazioni	Altre variazioni Incrementi	Risultato d'esercizio	Valore di fine esercizio
Capitale	5.500.000				5.500.000
Riserva da soprapprezzo delle azioni	9.403				9.403
Riserve di rivalutazione			2.327.628		2.327.628
Riserva legale	282.088		667		282.755
Riserva straordinaria	367.985		12.649		380.634
Varie altre riserve	88.821	(1)			88.820
Totale altre riserve	456.806	(1)	12.649		469.454
Utile (perdita) dell'esercizio	13.317	107.437		120.754	120.754
Riserva negativa per azioni proprie in portafoglio	(2.200)				(2.200)
Totale patrimonio netto	6.259.414	107.436	2.340.944	120.754	8.707.794

Dettaglio delle altre riserve

Descrizione	Importo
Riserva straordinaria (Presidio P. Netto)	88.821
Differenza da arrotondamento all'unità di Euro	(1)
Totale	88.820

Nel patrimonio netto, in ossequio alle previsioni del Decreto Legge n. 104/2020, sono state costituite riserve indisponibili volte ad evidenziare:

- 1) l'ammontare delle rivalutazioni operate al netto dell'imposta sostitutiva di € 71.988 corrisposta per l'ottenimento della rivalutazione stesa anche ai fini fiscali ex articolo 110:
 - Riserva di Rivalutazione D.L. n. 104/2020 per Euro 2.327.628.

Disponibilità e utilizzo del patrimonio netto

Le poste del patrimonio netto sono così distinte secondo l'origine, la possibilità di utilizzazione, la distribuibilità e l'avvenuta utilizzazione nei tre esercizi precedenti (articolo 2427, primo comma, n. 7-bis, C.c.):

	Importo	Possibilità di utilizzazione
Capitale	5.500.000	B
Riserva da soprapprezzo delle azioni	9.403	A,B,C,D
Riserve di rivalutazione	2.327.628	A,B
Riserva legale	282.755	A,B
Altre riserve		
Riserva straordinaria	380.634	A,B,C,D
Varie altre riserve	88.820	
Totale altre riserve	469.454	
Riserva negativa per azioni proprie in portafoglio	(2.200)	A,B,C,D
Totale	8.587.040	

Legenda: A: per aumento di capitale B: per copertura perdite C: per distribuzione ai soci D: per altri vincoli statuari E: altro

Origine, possibilità di utilizzo e distribuibilità delle varie altre riserve

Descrizione	Importo	Possibilità di utilizzazioni
13) Riserva straordinaria (Presidio P. Netto)	88.821	A,B,C,D
Differenza da arrotondamento all'unità di Euro	(1)	A,B,C,D
Totale	88.820	

Legenda: A: per aumento di capitale B: per copertura perdite C: per distribuzione ai soci D: per altri vincoli statuari E: altro

Il saldo attivo della rivalutazione effettuata è stato accantonato in apposita riserva denominata Riserva di Rivalutazione D.L. n. 104/2020 per € 2.327.628 (al netto dell'imposta sostitutiva del 3%).

Formazione ed utilizzo delle voci del patrimonio netto

Come previsto dall'art. 2427, comma 1, numero 4) del codice civile si forniscono le seguenti informazioni:

	Capitale sociale	Riserva legale	Riserva...	Risultato d'esercizio	Totale
All'inizio dell'esercizio precedente	5.500.000	251.359	464.009	614.591	6.829.959
Destinazione del risultato dell'esercizio					
altre destinazioni		30.729		(601.274)	(570.545)
Risultato dell'esercizio precedente				13.317	
Alla chiusura dell'esercizio precedente	5.500.000	282.088	464.009	13.317	6.259.414
Destinazione del risultato dell'esercizio					
altre destinazioni			(1)	107.437	107.436
Altre variazioni					
incrementi		667	2.340.277		2.340.944
Risultato dell'esercizio corrente				120.754	
Alla chiusura dell'esercizio corrente	5.500.000	282.755	2.804.285	120.754	8.707.794

Si forniscono le seguenti informazioni complementari in merito alle riserve di rivalutazione:

Nel patrimonio netto, sono presenti le seguenti poste:

Riserve o altri fondi che in caso di distribuzione concorrono a formare il reddito imponibile della società, indipendentemente dal periodo di formazione.

Riserve	Valore
Riserva Rivalutazione ex D.L. n. 104/2020	2.327.628
Riserva Rivalutazione ex Legge n. 266/2005	638.022
Riserva Rivalutazione ex D.L. n. 185/2008	2.236.845
	5.202.495

Riserve o altri fondi che in caso di distribuzione non concorrono a formare il reddito imponibile dei soci indipendentemente dal periodo di formazione.

Riserve	Valore
Riserva sovrapprezzo azioni	9.403
	9.403

La Riserva legale risulta vincolata, non avendo raggiunto la stessa il 20% del capitale sociale (ex. Art. 2430 C.C.); lo stesso dicasi del Fondo sovrapprezzo azioni per il combinato disposto di cui agli artt.2431 e 2430 del C.C. Per quanto riguarda la parte della Riserva Straordinaria di € 88.821, la stessa non può essere distribuita nel rispetto di cui all'art.2426, punto 5 del Codice Civile e dell'art. 109, comma 4 del Tuir.

Riserve incorporate nel capitale sociale

Con atto Notaio T. Faenza in data 16-11-2010 sono state conferite ad aumento gratuito del capitale sociale le seguenti riserve:

Riserve	Valore
Riserva Rivalutazione ex Legge n. 266/2005	€ 638.022
Riserva Rivalutazione ex D.L. n. 185/2008	€ 2.236.846
Riserve di utili	€ 2.109.132
	€ 4.984.000

Riserve negativa per acquisto di azioni proprie

La movimentazione delle azioni proprie è la seguente:

Descrizione	31/12/2019	31/12/2020
PICENAMBIENTE S.P.A.	2.200	2.200

Fondi per rischi e oneri

(Rif. art. 2427, primo comma, n. 4, C.c.)

Saldo al 31/12/2020	Saldo al 31/12/2019	Variazioni
17.709	62.974	(45.265)

	Altri fondi	Totale fondi per rischi e oneri
Valore di inizio esercizio	62.974	62.974
Variazioni nell'esercizio		
Utilizzo nell'esercizio	45.265	45.265
Totale variazioni	(45.265)	(45.265)
Valore di fine esercizio	17.709	17.709

Gli incrementi sono relativi ad accantonamenti dell'esercizio. I decrementi sono relativi a utilizzi dell'esercizio.

Trattamento di fine rapporto di lavoro subordinato

(Rif. art. 2427, primo comma, n. 4, C.c.)

Saldo al 31/12/2020	Saldo al 31/12/2019	Variazioni
804.070	866.417	(62.347)

	Trattamento di fine rapporto di lavoro subordinato
Valore di inizio esercizio	866.417
Variazioni nell'esercizio	
Accantonamento nell'esercizio	498.942
Utilizzo nell'esercizio	561.289
Totale variazioni	(62.347)
Valore di fine esercizio	804.070

Il fondo accantonato rappresenta l'effettivo debito della società al 31/12/2020 verso i dipendenti in forza a tale data, al netto degli anticipi corrisposti.

Il fondo accantonato rappresenta l'effettivo debito maturato verso i dipendenti in conformità di legge e dei contratti di lavoro vigenti, considerando ogni forma di remunerazione avente carattere continuativo.

Il fondo corrisponde al totale delle singole indennità maturate fino al 31 dicembre 2006 a favore dei dipendenti alla data di chiusura del bilancio, al netto degli acconti erogati, ed è pari a quanto si sarebbe dovuto corrispondere ai dipendenti nell'ipotesi di cessazione del rapporto di lavoro in tale data.

Il fondo non ricomprende le indennità maturate a partire dal 1° gennaio 2007, destinate a forme pensionistiche complementari ai sensi del D. Lgs. n. 252 del 5 dicembre 2005 (ovvero trasferite alla tesoreria dell'INPS).

Debiti

(Rif. art. 2427, primo comma, n. 4, C.c.)

Saldo al 31/12/2020	Saldo al 31/12/2019	Variazioni
25.312.172	26.326.172	(1.014.000)

Variazioni e scadenza dei debiti

La scadenza dei debiti è così suddivisa (articolo 2427, primo comma, n. 6, C.c.).

	Valore di inizio esercizio	Variazione nell'esercizio	Valore di fine esercizio	Quota scadente entro l'esercizio	Quota scadente oltre l'esercizio	Di cui di durata residua superiore a 5 anni
Obbligazioni	1.850.000		1.850.000		1.850.000	
Debiti verso soci per finanziamenti	706.414	(706.414)				
Debiti verso banche	13.499.646	489.476	13.989.122	5.659.230	8.329.892	951.558
Acconti	750.000		750.000	750.000		
Debiti verso fornitori	6.455.047	(914.362)	5.540.685	5.540.685		
Debiti tributari	411.722	248.704	660.426	660.426		
Debiti verso istituti di previdenza e di sicurezza sociale	621.444	(17.285)	604.159	604.159		
Altri debiti	2.031.899	(114.119)	1.917.780	1.917.780		
Totale debiti	26.326.172	(1.014.000)	25.312.172	17.545.559	7.766.613	740.326

I debiti più rilevanti al 31/12/2020 risultano così costituiti:

Descrizione	Saldo
ASSEMBLEA TERRIT. D'AMBITO (A.T.	-914.593
IMPERFOGLIA SRL UNIPERSONALE	-334.090
SOGLIANO AMBIENTE S.P.A.	-312.368
AIMAG S.P.A.	-257.779
DITTA DI BATTISTA ALBERINDO S.R.	-208.090
O.M.A.R.A. GROUP S.R.L.	-190.414
CIP ADRIATICA S.R.L.	-163.304
CENTRO DIESEL DI SANTARELLI GIUS	-101.316
CONTENUR S.L.	-84.634
SINERGIE MANAGEMENT TEAM DI CARL	-60.650
LAPPE S.N.C.	-59.014
NEXTECHS S.R.L.	-56.208
ECO PROJECT SRL	-51.531
DECO S.P.A.	-47.866
"CONSORZIO NAZIONALE PER LA RACC	-46.936
COMUNE DI SPINETOLI	-45.707
C.C.C.P. S.R.L.	-44.264
EDENRED ITALIA S.R.L.	-34.314
GIANT SRL	-33.818
SPINOZZI DOMENICO GOMME DI SPINO	-32.542
G&C INDUSTRIAL PROVIDER S.R.L.	-31.296
F.LLI NDREU DI NDREU FATOS & C.	-28.127
GILMAR S.R.L.	-25.705
AMBIENT GROUP SRL	-25.181
ECOFFICINE S.R.L.	-25.091
ENI S.P.A.	-24.478
E.C.E. S.R.L.	-24.229
ECO CONSUL S.R.L.	-23.633
OFFICINA MECCANICA CINAGLIA S. &	-23.351
BRAIN RISK & CLAIMS S.r.l.	-21.160
JCOPLASTIC - S.P.A - INDUSTRIA C	-21.070
totale	-3.352.758

Il debito per obbligazioni corrisponde all'ammontare totale del debito residuo in linea capitale al 31/12/2020, secondo il piano di rimborso.

Il saldo del debito verso banche al 31/12/2020, pari a Euro 13.989.121, comprensivo dei mutui passivi, esprime l'effettivo debito per capitale, interessi ed oneri accessori maturati ed esigibili.

Il criterio del costo ammortizzato di cui all'art. 2426, comma 1 n. 8 codice civile non è stato applicato in quanto i suoi effetti rispetto al valore nominale, possono essere considerati non rilevanti sulla base del principio di rilevanza sancito dal comma 4 dell'art. 2423 codice civile. In ogni caso per i debiti aventi durata superiore ai 12 mesi il tasso di interesse effettivo non risulta significativamente diverso dal tasso di interesse di mercato; così come i costi di transazione, le commissioni e ogni altra differenza tra valore iniziale e valore a scadenza sono di scarso rilievo.

I debiti risultano iscritti al valore nominale.

I "Debiti verso fornitori" sono iscritti al netto degli sconti commerciali; gli sconti cassa sono invece rilevati al momento del pagamento. Il valore nominale di tali debiti è stato rettificato, in occasione di resi o abbuoni (rettifiche di fatturazione), nella misura corrispondente all'ammontare definito con la controparte.

Debiti tributari

Nella voce debiti tributari sono iscritti debiti per imposta IRES pari ad Euro 10.765 e debiti per imposta IRAP pari a Euro 147.171. ed euro 71.988 per imposta sostitutiva dovuta alla rivalutazione dei beni d'impresa.

Suddivisione dei debiti per area geografica

La ripartizione dei Debiti al 31/12/2020 secondo area geografica è riportata nella tabella seguente (articolo 2427, primo comma, n. 6, C.c.).

Area geografica	Obbligazioni	Debiti verso banche	Acconti	Debiti verso fornitori
Italia	1.850.000	13.989.122	750.000	5.540.685
Totale	1.850.000	13.989.122	750.000	5.540.685

Area geografica	Debiti tributari	Debiti verso istituti di previdenza e di sicurezza sociale	Altri debiti	Debiti
Italia	660.426	604.159	1.917.780	25.312.172
Totale	660.426	604.159	1.917.780	25.312.172

Debiti assistiti da garanzie reali su beni sociali

I debiti assistiti da garanzia reale su beni sociali ammontano ad € 680.150 (articolo 2427, primo comma, n. 6, C.c.):

	Debiti assistiti da garanzie reali		Debiti non assistiti da garanzie reali	Totale
	Debiti assistiti da ipoteche	Totale debiti assistiti da garanzie reali		
Obbligazioni			1.850.000	1.850.000
Debiti verso banche	680.150	680.150	13.308.972	13.989.122
Acconti			750.000	750.000
Debiti verso fornitori			5.540.685	5.540.685
Debiti tributari			660.426	660.426
Debiti verso istituti di previdenza e di sicurezza sociale			604.159	604.159
Altri debiti			1.917.780	1.917.780
Totale debiti	680.150	680.150	24.632.022	25.312.172

Ratei e risconti passivi

Saldo al 31/12/2020	Saldo al 31/12/2019	Variazioni
45.096	62.686	(17.590)

	Ratei passivi	Totale ratei e risconti passivi
Valore di inizio esercizio	62.686	62.686
Variazione nell'esercizio	(17.590)	(17.590)
Valore di fine esercizio	45.096	45.096

La composizione della voce è così dettagliata (articolo 2427, primo comma, n. 7, C.c.).

Descrizione	Importo
Ratei Passivi su interessi obbligazioni	38.867
Altri di ammontare non apprezzabile	6.229
	45.096

Rappresentano le partite di collegamento dell'esercizio conteggiate col criterio della competenza temporale.

I criteri adottati nella valutazione e nella conversione dei valori espressi in moneta estera per tali poste sono riportati nella prima parte della presente nota integrativa.

Non sussistono, al 31/12/2020, ratei e risconti aventi durata superiore a cinque anni.

Conti d'ordine

(Rif. Art. 2427, primo comma, n. 9, C.c.)

Descrizione	31/12/2020	31/12/2019	Variazioni
Rischi assunti dall'impresa			
Beni di terzi presso l'impresa			
	2.571.136	10.397.525	(7.826.389)

Nei Beni di terzi presso l'impresa risultano debiti residui per beni in leasing 1.241.424; nei Rischi assunti dall'impresa, € 1.329.712 fidejussioni assicurative riferite all'attività aziendale.

Nota integrativa, conto economico**Valore della produzione**

Saldo al 31/12/2020	Saldo al 31/12/2019	Variazioni
28.928.799	27.431.150	1.497.649

Descrizione	31/12/2020	31/12/2019	Variazioni
Ricavi vendite e prestazioni	28.490.976	26.841.184	1.649.792
Altri ricavi e proventi	437.823	589.966	(152.143)
Totale	28.928.799	27.431.150	1.497.649

La variazione è strettamente correlata a quanto esposto nella Relazione sulla gestione.

Suddivisione dei ricavi delle vendite e delle prestazioni per categoria di attività

(Rif. art. 2427, primo comma, n. 10, C.c.)

	Anno 2019	Distrib.	Anno 2020	Distrib.	Var.	Var. %
Divisione Raccolta - Trasporto e Spazzam. e Smaltimenti/ Avvio a recupero RSU	20.222.772	73,7%	22.130.768	76,5%	1.907.996	9,4%
Impianto Recupero FSR Spinetoli	3.934.815	14,3%	4.004.764	13,8%	69.949	1,8%
Impianto Polo RELLUCE TMB + CDQ	2.414.856	8,8%	2.141.115	7,4%	-273.741	-11,3%
Impianto SDT - Gestione delle Macerie	32.377	0,1%	0	0,0%	-32.377	-
Trasporto e smaltimento x Conto dell'ATA	164.072	0,6%	226.286	0,8%	62.215	37,9%
Impianto Trattamento Chimico Fisico	78.838	0,3%	7.779	0,0%	-71.059	-
Altri proventi vari	583.422	2,1%	418.087	1,4%	-165.343	-28,3%
TOTALE RICAVI	27.431.150	100,0%	28.928.799	100,0%	1.497.640	5,5%

Categoria di attività	Valore esercizio corrente
Altre	28.490.976
Totale	28.490.976

Suddivisione dei ricavi delle vendite e delle prestazioni per area geografica

(Rif. art. 2427, primo comma, n. 10, C.c.)

Area geografica	Valore esercizio corrente
Italia	28.490.976
Totale	28.490.976

La società non ha iscritti ricavi di entità o incidenza eccezionale.

Costi della produzione

Saldo al 31/12/2020	Saldo al 31/12/2019	Variazioni
28.174.871	27.179.454	995.417

Descrizione	31/12/2020	31/12/2019	Variazioni
Materie prime, sussidiarie e merci	2.224.517	2.465.416	(240.899)
Servizi	11.003.244	9.542.242	1.461.002
Godimento di beni di terzi	660.438	753.174	(92.736)
Salari e stipendi	8.019.069	8.396.453	(377.384)
Oneri sociali	2.715.322	2.842.188	(126.866)
Trattamento di fine rapporto	498.942	553.281	(54.339)
Ammortamento immobilizzazioni immateriali	197.799	224.412	(26.613)
Ammortamento immobilizzazioni materiali	1.688.973	1.684.920	4.053
Svalutazioni crediti attivo circolante	600.000	345.000	255.000
Variazione rimanenze materie prime	78.679	(142.329)	221.008
Oneri diversi di gestione	487.888	514.697	(26.809)
Totale	28.174.871	27.179.454	995.417

Costi per materie prime, sussidiarie, di consumo e di merci e Costi per servizi

Sono strettamente correlati a quanto esposto nella parte della Relazione sulla gestione e all'andamento del punto A (Valore della produzione) del Conto economico.

Costi per il personale

La voce comprende l'intera spesa per il personale dipendente ivi compresi i miglioramenti di merito, passaggi di categoria, scatti di contingenza, costo delle ferie non godute e accantonamenti di legge e contratti collettivi.

Si informa che durante l'esercizio si è fatto ricorso alla fondo integrativo salariale FIS per un totale di ore n. 3.330 per un importo 25.818 €, al fine di limitare gli effetti economici negativi legati alla situazione emergenziale derivante dall'infezione da SARS Covid-19. }

Ammortamento delle immobilizzazioni materiali

Per quanto concerne gli ammortamenti si specifica che gli stessi sono stati calcolati sulla base della durata utile del cespite e del suo sfruttamento nella fase produttiva.

Svalutazioni dei crediti compresi nell'attivo circolante e delle disponibilità liquide

La società ha accantonato ai fini prudenziali € 600.000 a fondo svalutazione crediti.

Oneri diversi di gestione

Gli oneri diversi di gestione, destinati ad accogliere i costi di gestione ordinaria che non trovano esplicita collocazione nelle voci precedenti, ammontano complessivamente a € 487.888.

Proventi e oneri finanziari

Saldo al 31/12/2020	Saldo al 31/12/2019	Variazioni
(432.178)	(180.682)	(251.496)

Descrizione	31/12/2020	31/12/2019	Variazioni
Proventi diversi dai precedenti	253	256.167	(255.914)
(Interessi e altri oneri finanziari)	(432.431)	(436.849)	4.418
Totale	(432.178)	(180.682)	(251.496)

Ripartizione degli interessi e altri oneri finanziari per tipologia di debiti

(Rif. art. 2427, primo comma, n. 12, C.c.)

	Interessi e altri oneri finanziari
Prestiti obbligazionari	70.912
Debiti verso banche	341.004
Altri	20.516
Totale	432.431

Descrizione	Altre	Totale
Interessi su obbligazioni	70.912	70.912
Interessi bancari	178.400	178.400
Interessi fornitori	58	58
Interessi medio credito	162.302	162.302
Sconti o oneri finanziari	302	302
Interessi su finanziamenti	20.458	20.458
Arrotondamento	(1)	(1)
Totale	432.431	432.431

Altri proventi finanziari

Descrizione	Altre	Totale
Interessi bancari e postali	14	14
Altri proventi	240	240
Arrotondamento	(1)	(1)
Totale	253	253

Rettifiche di valore di attività e passività finanziarie**Imposte sul reddito d'esercizio, correnti, differite e anticipate**

Saldo al 31/12/2020	Saldo al 31/12/2019	Variazioni
200.996	57.697	143.299

Imposte	Saldo al 31/12/2020	Saldo al 31/12/2019	Variazioni
Imposte correnti:	157.936	137.698	20.238
IRES	10.765		10.765
IRAP	147.171	137.698	9.473
Imposte differite (anticipate)	43.060	(80.001)	123.061
IRES	43.060	(80.001)	123.061
Totale	200.996	57.697	143.299

Sono state iscritte le imposte di competenza dell'esercizio.

Nel seguito si espone la riconciliazione tra l'onere teorico risultante dal bilancio e l'onere fiscale teorico:

Riconciliazione tra onere fiscale da bilancio e onere fiscale teorico (IRES)

Descrizione	Valore	Imposte
Risultato prima delle imposte	321.750	
Onere fiscale teorico (%)	24	77.220
Differenze temporanee tassabili in esercizi successivi:		
Differenze temporanee deducibili in esercizi successivi:		
Rigiro delle differenze temporanee da esercizi precedenti		
Perdita fiscale 2019 (80% reddito 2020)	(179.417)	
Tari 2019 pagata 2020	(20.510)	
Totale	(199.927)	
Differenze che non si riverseranno negli esercizi successivi		
Penalità e multe	35.258	
Quota amm.to indeducibile	5.376	
Acc.to fondo sval. crediti ecc. 0,5%	531.014	
Spese tel. indeducibili e altri costi indeducibili	43.314	
Compensi amm.ri 2019 pagati nel 2020	(41.998)	
Accant. fondo sval. crediti inf. euro 2.500	(369.348)	
Superammortamento	(31.609)	
Deduzione Irap	(63.050)	
Sopravv. attive (riassorbim. fondo rischi)	(45.265)	
Altre sopravv. attive neutre (accise + Legge 190 pers. dip.)	(140.661)	
Totale	(76.969)	
Imponibile fiscale	44.854	
Imposte correnti sul reddito dell'esercizio		10.765

Determinazione dell'imponibile IRAP

Descrizione	Valore	Imposte
Differenza tra valore e costi della produzione	12.587.261	
Compensi ed oneri amm.ri	87.123	
Oneri finanziari leasing	30.083	
Variazioni in (+)	5.900	
Oneri inail interinale e Cuneo fiscale	(3.807.301)	
Deduz. costo residuo pers. dip.	(5.153.672)	
Totale	3.749.394	
Onere fiscale teorico (%)	3,9	146.226
Differenza temporanea deducibile in esercizi successivi:		
Soparvv. attive neutre	(185.927)	
Imponibile Irap	3.563.467	
IRAP corrente per l'esercizio		147.171

Ai sensi dell'articolo 2427, primo comma n. 14, C.c. si evidenziano le informazioni richieste sulla fiscalità differita e anticipata:

Fiscalità differita / anticipata

Le attività per imposte anticipate iscritte in bilancio per € 102.575 in ossequio a quanto disposto dall'OIC 25, sono state rilevate in quanto esiste la ragionevole certezza dell'esistenza, negli esercizi in cui si riverseranno le differenze temporanee deducibili:

- quanto ad € 65.635 per disallineamento maggior ammortamento civile su immobili rivalutati ex D.L. 185/08;
- quanto ad € 36.940 per perdita fiscale Ires anno 2019.

Operazioni di locazione finanziaria (leasing)

La società ha in essere n. **36. contratti** di locazione finanziaria per i principali dei quali, ai sensi del n. 22 dell'articolo 2427 si forniscono le seguenti informazioni per "tipo di bene, valore dei canoni a scadere dal 31-12-2020, onere finanziario effettivo riferito all'esercizio, periodo di acquisto, costo sostenuto dal concedente, fondo di ammortamento al 31-12-2020, ammortamento che sarebbe stato inerente all'esercizio, netto del valore dell'immobilizzo":

**Struttura Indebitamento a
M/L termine per investimenti
Operativi**

Descrizione	Attiv.	scadenza	2.389.830 Importo €	Rate Totali	residue al 31/12/2 020	34.040 Rata Mensile	1.241.425 Canoni a scadere dal 31/12/2020
Compattatore 16mc su iveco eurocarga	2015	20/07/2020	68.000	59	0	1.037	0
Compattatore 10 mc autobren mvr10/iveco eurocarga	2015	09/11/2020	72.000	59	5	1.098	5.492
vaglio rotante marca dopstadt	2016	11/04/2021	95.000	59	10	1.288	12.881
Compattatore 10 mc autobren mvr10/iveco eurocarga	2016	25/03/2021	72.000	59	9	1.098	9.885
Compattatore 10 mc autobren mvr10/iveco eurocarga	2016	25/03/2021	72.000	59	9	1.098	9.885
Compattatore 10 mc autobren mvr10/iveco eurocarga	2016	25/03/2021	72.000	59	9	1.098	9.885
autocarro Iveco Daily 35c + gru idraulica pk29	2016	02/11/2022	35.000	72	30	438	13.125
n.2 compactatore monopala scarrabile da 22mc carnovali	2016	29/11/2021	29.700	59	17	453	7.702
n.2 compactatore monopala scarrabile da 22mc carnovali	2016	29/11/2021	29.700	59	17	453	7.702
autocarro scania n331 400 cv con attrezzatura scarr. + gru	2016	21/02/2023	75.000	72	29	938	27.188
autocarro isuzu p75 con compactatore tec.ind.merlo 8mc	2016	09/12/2022	31.000	72	31	388	12.013
autocarro isuzu p75 con compactatore tec.ind.merlo 8mc	2016	09/12/2022	31.000	72	29	388	11.238
autocarro iveco eurocarga 160e22p con compactatore autobren 16mc	2016	27/12/2022	54.000	72	31	675	20.925
autocarro renault midlum mda3c con compactatore autobren 16mc	2016	27/12/2022	54.000	72	29	675	19.575
autocarro eurocarga 160 / 150 /e4	2016	03/01/2023	33.000	72	32	413	13.200
n.16 Container scarrabili 27 mc.	2017	22/05/2022	58.700	60	24	881	21.132
autocarro renault midlum 220.12 con compactatore Autobren mvr 16 P113DX	2017	28/02/2021	54.000	47	1	1.181	1.181
caricatore semovente Solmec EXP 5015 + benna e polipo 5 pale	2018	26/03/2024	118.000	72	46	1.475	67.850
pala gommata modello 721 g + benna attcco rapi	2018	20/04/2024	131.000	72	46	1.638	75.325
compactatore autobren iveco 160e22 er924fy	2018	20/07/2023	33.250	60	38	443	16.847
compactatore autobren iveco 160e19 ew166br	2018	13/07/2023	34.200	60	38	456	17.328

Descrizione	Attiv.	scadenza	Importo €	Rate Totali	residue al 31/12/2020	Rata Mensile	Canoni a scadere dal 31/12/2020
minicompattatore rossini oleodinamica isuzu p75 2900 zb271ad	2018	13/07/2023	28.500	60	38	380	14.440
vasca ribaltabile pillia su isuzu p75 er918fy	2018	13/07/2023	21.850	60	38	291	11.071
vasca ribaltabile pillia su isuzu p75 ep996sg	2018	13/07/2023	21.850	60	38	291	11.071
compattatore mazzocchia su isuzu f11 ew817gv	2018	20/07/2023	31.350	60	38	418	15.884
isuzu nlr 75 costipatore iride fe385fc	2018	20/07/2023	47.000	60	38	627	23.813
isuzu p75 allestimento bivasca iride fh034as	2018	01/08/2023	72.800	60	39	971	37.856
AUTOCARRO IVECO ML180E25P	2018	14/11/2023	69.000	60	42	920	38.640
autotelaio Iveco ML180E32/P allestito con compactatore autobren mvr18 ed	2019		119.900	59	46	1.821	83.755
autotelaio Iveco ML180E32/P allestito con compactatore autobren mvr18 ed	2019		119.900	59	46	1.821	83.755
autotelaio Iveco ML180E32/P allestito con compactatore autobren mvr18 ed	2019	11/12/2025	119.900	72	65	1.714	111.428
autotelaio Iveco ML180E32/P allestito con compactatore autobren mvr18 ed	2019	11/12/2025	119.900	72	66	1.714	113.142
Eurocarga iveco ml180e32p con compactatore ecomac dual mc.18	2019		148.200	59	47	2.328	109.426
autotelaio isuzu p75 con minicompattatore scarico post. Ladurner mod.lc7	2020	09/03/2026	66.090	72	66	954	62.984
autotelaio daf lf 180 a caricamento posteriore con tramoggia	2020	14/04/2026	84.950	72	66	1.225	80.881
autotelaio isuzu p75 a caricamento posteriore con tramoggia	2020	14/04/2026	66.090	72	66	953	62.923

Informativa sulle perdite fiscali

	Esercizio corrente			Esercizio precedente		
	Ammontare	Aliquota fiscale	Imposte anticipate rilevate	Ammontare	Aliquota fiscale	Imposte anticipate rilevate
Perdite fiscali a nuovo recuperabili con ragionevole certezza		24		153.917	24	36.940

Nota integrativa, altre informazioni

Compensi, anticipazioni e crediti concessi ad amministratori e sindaci e impegni assunti per loro conto

	Amministratori	Sindaci
Compensi	87.123	21.840

Compensi al revisore legale o società di revisione

Rif. art. 2427, primo comma, n. 16-bis, C.c.)

Ai sensi di legge si evidenziano i corrispettivi di competenza dell'esercizio per i servizi resi dalla Società di Revisione Pricewaterhousecooper Euro 25.000 altri servizi euro 20.000

Categorie di azioni emesse dalla società

Il capitale sociale è così composto (articolo 2427, primo comma, nn. 17 e 18, C.c.).

Azioni/Quote	Numero	Valore nominale in Euro
Azioni Ordinarie	100.000	55
Totale	100.000	

Descrizione	Consistenza iniziale, numero	Consistenza iniziale, valore nominale
	100.000	55
Totale	100.000	

Informazioni sulle operazioni con parti correlate

(Rif. art. 2427, primo comma, n. 22-bis, C.c.)

Nel corso dell'anno 2020 vi sono stati rapporti di rilievo con la PicenAmbiente Energia Spa, quale l'impresa controllata sottoposta a direzione e controllo, rapporti che non comprendono operazioni atipiche e/o inusuali, che sono regolati da normali condizioni di "mercato", in particolare attraverso la stipula con la PicenAmbiente Energia Spa di un contratto di General Contractor (del 14/8/2020), con il quale la PicenAmbiente Spa sta realizzando e finanziando i lavori di sistemazione finale della discarica Colle Sgariglia per suo conto, di cui al SAL 2 del 30.6.2020 (621.996 €) e SAL 3 del 31.12.2020 (532.144 €) per un per un importo complessivo dell'anno di € 1.154 mila €, oltre ad eseguire (fin dal 11/9/2010 fino ad oggi) gli altri servizi di gestione post operativa della discarica, ivi compreso il trasporto e smaltimento del percolato.

Informazioni sugli accordi non risultanti dallo stato patrimoniale

(Rif. art. 2427, primo comma, n. 22-ter, C.c.)

La società non ha in essere accordi non risultanti dallo Stato Patrimoniale.

Informazioni sui fatti di rilievo avvenuti dopo la chiusura dell'esercizio

fatti di rilievo avvenuti dopo la chiusura dell'esercizio sono i seguenti:

1. **La PicenAmbiente Spa**, quale gestore di servizi pubblici essenziali che ha assicurato alla collettività servita sempre la continuità del servizio di raccolta dei rifiuti, **sta continuando a gestire** tutti gli impatti e le conseguenze sotto il profilo gestionale, organizzativo, economico e finanziario prodotti dall'Emergenza sanitaria COVID-19 (pandemia mondiale), in conseguenza e per effetto dell'emanazione di provvedimenti normativi nazionali, regionali e locali avuti (ultima Ordinanza Regionale Vigente Num. 14/21 Regione Marche) e tuttora in essere.
2. La PicenAmbiente Spa nella sua qualità di concessionario del servizio pubblico del servizio di gestione dei rifiuti urbani e assimilati nei propri comuni soci ha provveduto ad effettuare tutte le attività di propria competenza

previste dalla legge nonché quelle attività di supporto e assistenza alle amministrazioni comunali, al fine di poter addivenire utilmente ad arrivare alla corretta applicazione della TARI. In particolare la PicenAmbiente Spa sta provvedendo a redigere e trasmettere a tutti i propri comuni soci il Piano Finanziario Comunale del costo del servizio di gestione dei rifiuti urbani e assimilati, da redigere secondo i criteri di cui al DPR 158/1999 così come stabilito dall'art. 1 al comma 639 e ss. della legge di stabilità 2014 num. 147/2013, ai fini della determinazione e applicazione della TASSA comunale sui rifiuti TARI, tenuto conto che anche per l'anno 2021 la gestione dei rifiuti urbani non potrà che necessariamente dover tenere in debito conto di tutte le variabili e modificazioni (anche sotto il profilo socio-economico) prodotte dall'emergenza sanitaria COVID-19 rispetto alle condizioni di normalità di gestione ed erogazione del servizio previste precedentemente, variabili tuttora in atto e la cui evoluzione/termine è tutt'altro al momento prevedibile: il tutto compatibilmente con le emanande determinazioni da parte dell'ARERA, così come disposto con la delibera n. 443/2020/R/RIF del 31/10/2020.

3. La PicenAmbiente Spa sta provvedendo alla elaborazione e redazione dei PFT Comunali previsti per l'anno 2020, in applicazione di Criteri del Metodo Tariffario Rifiuti (MTR) di cui alla delibera ARERA n. 443/2020/R/RIF del 31 ottobre 2020: si impone ora al gestore e quindi alla PicenAmbiente Spa di formulare i PEF in maniera differente rispetto ai criteri adottati fino ad ora, applicando modalità di computo dei costi ben diversa rispetto a quella ancorata sul sistema dettato dal d.P.R. n. 158/1999. Ne discende che la nuova deliberazione dovrà prevedere altri sistemi, sia per la rideterminazione dei costi variabili, che dovranno avere un peso maggiore del precedente, rispetto ai costi fissi, come un diverso sistema per il calcolo degli ammortamenti, delle nuove poste rettificative, dell'applicazione di coefficienti di sharing relativi alle attività di recupero dei rifiuti, nonché di un coefficiente di gradualità per l'applicazione del conguaglio: quest'ultimo, è fondato sul confronto dei costi con il benchmark di riferimento.

Secondo quanto disposto da ARERA, il gestore è tenuto a predisporre il Piano economico finanziario (PEF) e successivamente a trasmetterlo all'Ente territorialmente competente (ossia all'Ente di governo dell'ambito, Regione, Provincia autonoma, Comune o altri, a seconda della specifica situazione regionale). Questo, dopo aver eseguito le verifiche di correttezza, completezza e congruità dei dati dovrà inviare il Piano ed i corrispettivi tariffari per sottoporli all'esame di ARERA. L'Autorità, verificata la congruità degli atti e dei dati in essi contenuti, provvede alla loro approvazione.

4. Contestualmente alla redazione del Piano Finanziario Comunale è importante altresì informare che la PicenAmbiente – nei comuni in cui ancora non si è sottoscritto il contratto di servizio previsto dal PPPI - ha anche proceduto ad effettuare in ciascun Comune socio una ricognizione (tecnica-economica) dell'organizzazione attuale dei servizi in essere, sulla base di quanto previsto dalla vigente convenzione e ss.mm.ii., ivi comprese quelle nuove iniziative/servizi attivati nel 2021 per l'attuazione del progetto di riorganizzazione del servizio già in essere approvato dall'amministrazione comunale, ricognizione tecnica ed economica che viene predisposta (per i comuni per i quali non è stato ancora sottoscritto il contratto) però già secondo i criteri e le modalità di analisi funzionale e dei costi previsti dal nuovo contratto di servizio in concessione del servizio della PicenAmbiente Spa di prossima imminente sottoscrizione, schema di convenzione allegato alla documentazione di gara ad evidenza pubblica a "doppio oggetto", indetta dai Comuni soci per la selezione del socio privato della PicenAmbiente Spa.
5. Pertanto tale ricognizione tecnica economica, sulla di una analisi budgetario del costo dei servizi in essere viene effettuata non solo ai fini della determinazione del Piano Finanziario, ma tali analisi costituiscono anche l'insieme delle schede tecniche dei servizi attivati che va a formare l'allegato **B.3 Disciplinary Tecnico Economico Comunale**, da allegare al nuovo contratto di servizio in concessione da sottoscrivere con ciascuna amministrazione comunale: ne consegue che è possibile addivenire alla formale stipula del nuovo contratto di servizio quindicennale in concessione con ciascuna amministrazione comunale che ancora non lo ha fatto.
6. In aderenza alle disposizioni dell'ATA la PicenAmbiente Spa sta continuando in affidamento dall'ATA Rifiuti ATO 5 di Ascoli Piceno il servizio di trasporto dei rifiuti trattati dall'impianto di bacino pubblico TMB Relluce alla discarica Geta Srl e fuori bacino qualora verranno individuate dall'ATA, il tutto ai sensi della vigente convenzione disciplinante i rapporti tra l'Autorità Territoriale d'Ambito (ATA) dell'ATO 5 Ascoli Piceno e la società concessionaria PicenAmbiente Spa concernente "CONTRATTO DI AFFIDAMENTO DEL SERVIZIO DI TRASPORTO E SMALTIMENTO DEI RIFIUTI PRODOTTI DALL'IMPIANTO TMB SITO IN LOCALITA' RELLUCE IN ASCOLI PICENO ALLA DISCARICA GETA (solo trasporto).
7. Sempre nell'ambito della gestione del TMB è tutto non attivo l'accordo per il trasporto, trattamento D8/D9 e smaltimento di rifiuti indifferenziati (CER 200301) per 40.000 ton sottoscritto in data 13/8/2019 raccolti da AMA SpA nel territorio della Città di Roma, in esecuzione dell'Accordo Interregionale ex art. 182 D.lgs.vo 152/2006 tra la Regione Lazio e la Regione Marche sottoscritto in data 11.11.2019: al momento i gestori AMA Spa e PicenAmbiente Spa, sono ancora in attesa delle necessarie determinazioni in merito all'individuazione del sito di discarica per lo smaltimento dei rifiuti trattati da parte delle Regioni Lazio e Marche firmatarie dell'accordo interregionale.
8. Qualora non venissero ripristinati i livelli minimi ordinari (57.000 ton/annue) di produttività annuale dell'impianto TMB di Relluce che sono alla base della tariffa attuale corrisposta dai Comuni, sarà purtroppo necessario anche per l'anno 2021 provvedere ad attivare **le misure necessarie per il mantenimento dell'equilibrio economico e finanziario della gestione per l'anno 2019 e 2020 relativa all'erogazione del servizio di trattamento dei rifiuti**

indifferenziati CER 200301 e CER 200303 presso l'impianto TMB di Relluce di Ascoli Piceno, richiedendo un necessario adeguamento tariffario (dovuto e rendicontato), rispetto a quanto previsto dalle convenzioni e accordi in essere, applicando la stessa metodologia che verrà concordata anche per l'anno 2021, anche prendendo come riferimento la metodologia di determinazione delle tariffe agli impianti TMB previsti dall'Autorità ARERA.

Si informa che è tuttora in corso l'istruttoria da parte dell'ATA della richiesta di riesame presentata in data 12/12/2019 per l'anno 2020: la richiesta è stata riscontrata in maniera interlocutoria dall'ATA con nota prot. n. 100 del 6/3/2020, nonché a quanto comunicatoci in merito con la Vs prot. 229/2020, con la quale ha richiesto di inviare ulteriore documentazione tecnica integrativa utile e necessaria per una completa valutazione dell'istanza in oggetto, che le aziende della rete di Impresa hanno presentato e quindi si è in attesa di un conclusivo e positivo pronunciamento da parte dell'ATA, sia per il riequilibrio tariffario per l'anno 2019, che per l'anno 2020.

9. Il CDA ha continuato l'attività di attuazione, attivazione e revisione del Piano Industriale Strategico della PicenAmbiente Spa, approvando l'avvio delle progettazioni definitive riferite agli impianti indicati (con progettazioni preliminari) nel Piano Industriale presentato dal partner industriale in sede di gara (revamping impianto di recupero di Spinetoli, impianto di recupero dell'umido, impianto di recupero delle terre di spazzamento) secondo gli obiettivi e le azioni ivi individuati ed avviando così quel necessario processo di revisione ed adeguamento alle mutate condizioni ambientali, tecnologiche e di "mercato", anche solo per il fatto che le soluzioni tecniche e gestionali nel settore del trattamento e valorizzazione dei rifiuti sono sempre in forte evoluzioni e pertanto le migliori determinazioni individuate nell'anno 2012 hanno l'obbligo di essere riverificate/revisionate sotto il profilo della M.T.D, dell'efficienza, dell'efficacia e dell'economicità gestionale, nonché dell'andamento del mercato della valorizzazione dei materiali derivanti dal recupero dei rifiuti differenziati.

In particolare, il **Piano Industriale Strategico** interessa le seguenti aree di intervento/investimento, in aderenza a quanto previsto dal piano industriale relativo ai soli impianti di recupero predisposto dal socio privato e partner industriale in sede di gara e in aderenza alle prerogative di legge in capo alla Regione e/o alle Autorità territoriale d'Ambito ATA in sede di pianificazione, organizzazione e regolazione del servizio di gestione integrata dei rifiuti urbani e assimilati:

- i. Piano di riorganizzazione generale e modernizzazione dei servizi di gestione integrata dei rifiuti urbani nel bacino territoriale della PicenAmbiente mediante l'espletamento di prestazioni accessorie ai soci privati – partner industriali, in conformità a quanto previsto dal Piano Regionale di Gestione dei Rifiuti dei Rifiuti (PRGR) redatto in attuazione dell'art. 199 D.lgs.vo n. 152/2006" (Pubblicato nel B.U. Marche 30 aprile 2015, n. 37 - supplemento 4), approvato con deliberazione num. 128 del 14/4/2015.
- ii. Piano di attuazione del nuovo sistema di raccolta dei servizi PAP 2.0 con sistema di tracciabilità dei rifiuti, così come previsto dal Piano Industriale presentato del partner socio privato.
- iii. Piano generale pluriennale di ammodernamento del parco automezzi, del parco contenitori e attrezzature tecniche necessarie.
- iv. Progetto di ristrutturazione e adeguamento funzionale della sede operativa e direzionale di C. da Monte Renzo, 25 di San Benedetto del Tronto per la realizzazione ex novo di:
 - a. Nuovo Centro del Riutilizzo Intercomunale del Comune di San Benedetto del Tronto, in aderenza a quanto previsto dal Piano Industriale presentato dal partner socio privato. **(realizzato)**
 - b. Nuovo Centro di trasferimento della frazione secca riciclabile afferente all'area omogenea di raccolta num. 2. **(realizzato)**.
 - c. Adeguamento funzionale e ammodernamento del Centro di Raccolta Comunale di San Benedetto del Tronto. **(realizzato)**
 - d. Adeguamento funzionale e ampliamento dei piazzali da adibire a ricovero e parcheggio automezzi sede di San Benedetto del Tronto, con la realizzazione della nuova viabilità interna (realizzazione di un nuovo ponte, ecc.). **(realizzato)**
 - e. Adeguamento funzionale e ristrutturazione della palazzina adibita ad uffici tecnici, amministrativi e direzionali. **(realizzato, da ultimare)**
- v. Autorizzazione, affidamento lavori, realizzazione dell'intervento di completo Revamping dell'impianto di trattamento e recupero della frazione secca riciclabile sito in Spinetoli, di via Piave, 69/b per il bacino ATO 5 di AP, in aderenza a quanto previsto dal Piano Industriale presentato del partner socio privato, previo ottenimento delle prescritte autorizzazioni di legge. In particolare, il CDA ha approvato il progetto di revamping dell'impianto di recupero di Spinetoli denominato "PIATTAFORMA TECNOLOGICA DI SELEZIONE 4.0", che prevede un investimento di 6,5 milioni di €. Il progetto è stato autorizzato dalla Provincia di Ascoli Piceno, con il rilascio del rinnovo dell'autorizzazione unica art. 208 Titolo Unico SUAP n. 1.193 del 23/12/20, che prevede tra l'altro per la FASE "1" una capacità di trattamento a 34.000 ton/anno autorizzata, mentre per la FASE "2" al collaudo dei lavori del nuovo impianto una capacità di trattamento a 40.000 ton/anno autorizzata. Sono in corso di realizzazione dei lavori di realizzazione. **(autorizzato e in corso realizzazione)**
- vi. **(Proposto all'interno del Piano d'ambito - P.T.U.)** Progettazione e realizzazione di un nuovo impianto di compostaggio (Revamping impianto esistente di Relluce) dei rifiuti organici derivanti dalle attività di raccolta

nel bacino ATO 5 di AP, in aderenza a quanto previsto dal Piano Industriale presentato del partner privato, previo suo inserimento nel Piano d'Ambito dell'ATA e ottenimento delle prescritte autorizzazioni di legge. **(Progetto redatto e proposta di affidamento del servizio presentata in data 12.8.2019 nell'ambito della Rete di impresa "Gestori ATO 5 Rifiuti Marche" all'ATA ATO 5)**. In data 6/8/2020 il progetto del Biodigestore è stato presentato dalla Rete di Impresa per ottenere le autorizzazioni alla Provincia di Ascoli Piceno con il titolo progetto "Impianto di trattamento anaerobico della FORSU", previsto dal progetto la Fabbrica dei Materiali. **(Presentato e in corso autorizzazione e approvazione da parte dell'ATA – ATO 5 di Ascoli Piceno)**

- vii. *(Proposto all'interno del Piano d'ambito - P.T.U.)* Progettazione e realizzazione di un nuovo impianto di TMB (Revamping impianto pubblico esistente TMB di Relluce) dei rifiuti indifferenziati derivanti dalle attività di raccolta nel bacino ATO 5 di AP, previo suo inserimento nel Piano d'Ambito dell'ATA e ottenimento delle prescritte autorizzazioni di legge. **(Progetto redatto e proposta di affidamento del servizio presentata in data 12.8.2019 nell'ambito della Rete di impresa "Gestori ATO 5 Rifiuti Marche" all'ATA ATO 5).**
- viii. *(Proposto all'interno del Piano d'ambito - P.T.U.)* Progettazione ed realizzazione di un nuovo impianto di trattamento dei rifiuti derivanti dalle attività di spazzamento e dei rifiuti spiaggiati, in aderenza a quanto previsto dal Piano Industriale presentato del partner socio privato, previo ottenimento delle prescritte autorizzazione di legge. **(in corso di redazione da presentare nell'ambito della Rete di impresa).**
- ix. *(Proposto all'interno del Piano d'ambito - P.T.U.)* Progettazione e realizzazione di un piano pluriennale di nuovi centri e /o adeguamento funzionale delle strutture dei Centri Comunali di Raccolta – Centri del Riuso, con l'avvio degli interventi di manutenzione straordinaria e di consolidamento e/o realizzazione di un Nuovo Centro di Trasferenza di San Benedetto del Tronto e di Offida, previo loro inserimento nel Piano d'Ambito dell'ATA e ottenimento delle prescritte autorizzazioni di legge. (Proposta all'intervento del Piano Generale delle azioni progettuali di miglioramento proposte all'ATA Rifiuti ATO 5 – Schede Progetto vedi punto xiii).
- x. Progettazione e realizzazione, per il tramite della società PicenAmbiente Srl, di un nuovo impianto di discarica per rifiuti non pericolosi presso il sito di discarica in essere sito in località Alto Bretta di Ascoli Piceno, oggetto del fitto di ramo d'azienda con la ditta Ipgi Srl, previo ottenimento delle prescritte autorizzazioni di legge.
- xi. Nel Piano Generale delle azioni progettuali di miglioramento proposte all'ATA Rifiuti ATO 5 – Schede **Progetto** (vedi punto xiii), si è proposto di finanziare lo Studio di Fattibilità per la realizzazione di un Centro Territoriale di Disassemblaggio RAEE (pretrattamento)
- xii. Si sta continuando a sviluppare, di concerto con il Comune di Offida, il Progetto tecnico economico per la realizzazione presso la sede di Offida n C.da Tesino zona ex Stalle (in cui insiste attualmente il Centro Comunale di Raccolta), di una struttura Polifunzionale Comprensoriale Nuovo Centro Logistico dei Servizi, Centro di Trasferenza dei Rifiuti, Centro Intercomunale di Raccolta e RAEE ed eventualmente un Centro del Riuso a servizio dei Comuni della zona Valtésino. A tal fine si stanno valutando con il Comune disponibilità di aree-fabbricati per il necessario ampliamento degli spazi a disposizione adiacenti al proprio sito di proprietà in C. da Tesino (ex zone stalle) per un importo di acquisto di circa 300 mila €. **Altresì è stato proposto l'intervento all'interno del Piano Generale delle azioni progettuali di miglioramento proposte all'ATA Rifiuti ATO 5 – Schede Progetto** (vedi punto xiii).
- xiii. La PicenAmbiente in qualità di concessionario del servizio pubblico di raccolta dei rifiuti urbani, in nome e per conto anche dei comuni del proprio bacino territoriale, ha inviato all'ATA (in riscontro alla richiesta prot. 51/2020) una ricognizione del sistema attuale di gestione e un Piano Generale delle azioni progettuali di miglioramento proposte relative alle seguenti linee di intervento individuate per l'attuazione del PRGR vigente:
- A. *Realizzazione di interventi di carattere impiantistico e strutturale.*
 - B. *Introduzione di un sistema di tariffazione puntuale.*
 - C. *Azioni volte alla prevenzione della produzione dei rifiuti.*
- Ha pertanto presentato all'ATA Num. 20 Schede Progetto riguardanti le seguenti azioni migliorative:
1. *Nuovo Centro Comunale di Raccolta; 8 interventi*
 2. *Adeguamento Funzionale Centro Comunale di Raccolta; 5 interventi*
 3. *Nuove Isole Ecologiche Informatizzate Smart: 28 interventi uno in ogni comune socio: Nel corso dell'anno 2021 saranno realizzate nei Comuni di Grottammare, Castel di Lama, San Benedetto del Tronto, Appignano del Tronto, Spinetoli, Cupra Marittima, Ripatransone, Acquaviva Picena, Acquasanta Terme, Castignano, Monsampolo del Tronto, Monteprandone, Cossignano, Folignano.*
 4. *Nuovo Centro del Riuso: 2 interventi*
 5. *Nuovo Centro di Riparazione e Recupero RAEE; 1 intervento*
 6. *Nuovi EcoSportello Comunale: 23 interventi*
 7. *Sportello TARI del gestore: 26 interventi*
 8. *Potenziamento del Sistema Tracciabilità Rifiuti: 28 interventi per tutti i comuni soci.*
 9. *Progetti di educazione ambientale. Progetto Scuole - Progetto Ambiente Bene Comune. 28 interventi per tutti i comuni soci.*

10. Nuovi Centri di Trasferenza - Adegamenti funzionali; 3 interventi
 11. Diffusione dell'Auto Compostaggio; 28 interventi per tutti i comuni soci.
 12. Diffusione del Compostaggio di Comunità - di prossimità; 4 interventi

Complessivamente il suddetto Piano Pluriennale di interventi individuati da realizzare prevede un fabbisogno finanziario complessivo circa 4.100 mila € oltre iva, da finanziare da parte dell'ATA, mediante i fondi Regionali esistenti e previsti dal versamento dell'Ecotassa, ovvero del tributo regionale per lo smaltimento in discarica in essere.

10. Sono continuate regolarmente le attività della PicenAmbiente Spa nel Comune di Montepreandone, di Acquaviva Picena, di Monsampolo del Tronto e di Castel di Lama relative al servizio di applicazione e riscossione e accertamento e riscossione coattiva della Tari, con l'assistenza professionale fornita dal partner specialistico locale, individuato nella Sinergie Management Team sas, con la quale si è elaborato e sviluppato ulteriori Progetti Tecnici e Economici similari in altri comuni (Grottammare, Ripatransone, Offida, ecc.) con quali si stanno verificando e approfondendo le condizioni per un auspicato affidamento del suddetto servizio.
11. Si sta estendendo ad altri comuni il Progetto sperimentale di economia circolare per la fornitura del compost da parte della PicenAmbiente Spa, così da prevedere la completa chiusura della filiera di gestione dei rifiuti organici, mediante la ricollocazione sul territorio del materiale conferito e lavorato presso l'impianto della Relluce della PicenAmbiente.
12. Si sta continuando ad effettuare le attività di collocamento dell'*ammendante compostato misto* prodotto dall'impianto di CDQ di Relluce, presso alcuni agricoltori locali, per lo più prossimi all'impianto, ovvero quelli che hanno campi di coltivazione lungo la vallata del Tronto, con la certificazione di iscrizione al **REGISTRO DEI FERTILIZZANTI per l'USO IN AGRICOLTURA BIOLOGICA al N. 0019055/17.**
13. Nell'ambito della collaborazione operativa e strategica in essere tra i concessionari del servizio pubblico PicenAmbiente Spa e Ascoli Servizi Comunali Srl, avviati con la presentazione in data 6/5/2016 all'ATA – ATO 5 di Ascoli Piceno del Progetto tecnico unitario per la predisposizione del Documento Preliminare del Piano d'Ambito e proseguiti proficuamente con l'accordo di co-gestione stipulato nel mese di giugno e divenuti operativi in data 1/7/2016 con l'avvio della CO-Gestione degli impianti del Polo Tecnologico di Relluce (impianto TMB e CDQ), le due società hanno sviluppato ulteriori percorsi comuni di condivisione strategica e operativa avente un obiettivo condiviso di favorire le condizioni per arrivare all'Affidamento Unitario ai gestori concessionari pubblici di PPP PicenAmbiente Spa e Ascoli Servizi Comunali del Servizio di Gestione Integrata dei rifiuti urbani e assimilati da parte dell'ATA – ATO 5 di Ascoli Piceno, una volta approvato il relativo Piano d'Ambito. A tal fine hanno avuto in essere un tavolo tecnico comune sia per l'affronto delle (in taluni casi rilevanti) problematiche contingenti di gestione del ciclo dei rifiuti (soprattutto a livello impiantistico), che sotto il profilo dell'individuazione di forme giuridiche più stabili e tipiche di collaborazione operativa-strategica, rispetto all'accordo di co-gestione attualmente esistente. A tal fine hanno affidato un incarico congiunto al fine di individuare "Strategie di colazione tra Ascoli Servizi Comunali Srl e la PicenAmbiente Spa" società concessionari pubblici di PPP nel segmento della gestione, trattamento e smaltimento RSU per addivenire all'Affidamento Unitario del Servizio di Gestione Integrata dei rifiuti urbani e assimilati da parte dell'ATA – ATO 5 di Ascoli Piceno, ai sensi della L.R. 24/2009 e ss.mm.ii. e del PRGR vigente.
- L'intervento consulenziale ha svolto e sta svolgendo i seguenti interventi suddivisi per fasi:
- Prima fase (completata):** Individuazione di possibili strategie di orientamento al futuro con la produzione di specifico dossier.
- Seconda fase (completata):** Costituzione della Rete di Impresa "Gestori ATO 5 Rifiuti Marche", del **22/6/2018** repertoriato al N. Reg. 2031 N. Rep.: 48004/16212 dott. Carlo Campana, Notaio in San Benedetto del Tronto e registrato a San Benedetto del Tronto, il 02/07/2020, serie 1T n. 2031.
- Terza fase:** Dal contratto di rete d'impresa all'ipotesi di società consortile a responsabilità limitata in coerenza con il d.lgs. 175/2016.
- In particolare il **Contratto di Rete di Impresa "Gestori ATO 5 Rifiuti Marche"**, stipulato ai sensi dell'art. 3, comma 4-ter, e seguenti del Decreto Legge 10 febbraio 2009 n. 5, convertito nella Legge 9 aprile 2009 n. 33, è finalizzato ad instaurare un formale rapporto di "*partnership* strategico-industriale-operativo" per la gestione unitaria della attività di trattamento finalizzato al recupero e smaltimento dei rifiuti urbani e assimilati dell'ATA rifiuti – ATO 5 Ascoli Piceno, di cui alla L.R. 24/2009 e ss.mm.ii., nell'ambito del progetto avente come obiettivo finale quello di addivenire, nei modi di legge, all'affidamento unitario della gestione dell'intero ciclo di gestione integrata dei rifiuti urbani dell'ATA rifiuti – ATO 5 di Ascoli Piceno, da parte dell'ATA citata, ai sensi del D.lgs.vo 152/2006 e s.m.i., e della L.R. 24/2009.
14. Si sta completando i lavori di ripristino della funzionalità dell'impianto TMB, con la messa in esercizio dell'ultimo bacino di maturazione per la stabilizzazione del sottovaglio, operazione complessa in quanto vi è la necessità di un completo rifacimento (manutenzione straordinaria) di tutto il macchinario (navicella) e del quadro di controllo: altresì si stanno completando le attività di riparazione dei piazzali, ecc.
15. Nell'ambito di quanto disciplinato dal Contratto di General Contractor con la PicenAmbiente Spa, sono in corso di realizzazione i lavori di sistemazione finale dei lavori di sistemazione finale e l'esecuzione delle attività gestionali

post operative e di monitoraggio ambientale ex discarica comunale "Colle Sgariglia" sita nel comune di San Benedetto del Tronto": è previsto un secondo SAL Lavori per il 30/6/2020.

16. La PicenAmbiente Spa è ancora in attesa di ricevere un riscontro definitivo alla propria proposta formulata lo scorso anno all'amministrazione comunale di Ascoli Piceno una propria proposta di partenariato all'amministrazione comunale di Ascoli Piceno per la gestione del sito di discarica ex Ipgi, in località Alto Bretta: tale proposta trae origine dalle considerazioni scaturite durante la Conferenza dei servizi del 6/12/2016 indetta dal Comune di Ascoli Piceno, ad oggetto: "Titolo V "Bonifica di siti contaminati" della Parte Quarta del Decreto Legislativo n. 152/2006 Ex impianto di discarica della IPGI S.r.l. sito in loc. Alto Bretta nel Comune di Ascoli Piceno.", nonché delle oggettive sopravvenute mutate condizioni rispetto alle ragioni di diniego a suo tempo poste dal Comune in sede di CDS di approvazione del ns progetto di discarica per rifiuti non pericolosi sia in fase di V.I.A. che di rilascio dell'A.I.A., di cui al contenzioso pendente. Si rammenta infatti che il progetto della PicenAmbiente, tuttora sub judice, ha previsto e prevede espressamente un intervento di sistemazione finale del sito di discarica collegato con l'ampliamento volumetrico richiesto per complessivi 460.000 mc. di rifiuti non pericolosi, risanamento già previsto nel giudizio positivo di valutazione di impatto ambientale VIA (Decreto del Dirigente della P.F. – Valutazioni ed Autorizzazioni Ambientali – n. 20/VAA_08 del 29.01.2008). Il quadro prescrittivo per la salvaguardia ambientale dell'intero sito è stato imposto dalla Regione Marche in quanto in più occasioni ha ribadito che *"A fondamento di tale orientamento positivo l'Autorità competente (cfr Regione Marche) ha addotto sostanzialmente il fatto positivo del risanamento area, altrimenti di difficile attuazione. Infatti la realizzazione del progetto della PicenAmbiente Spa, col rispetto delle prescrizioni rilasciate col decreto di VIA, e col rispetto delle prescrizioni che risulteranno opportune per il rilascio dell'AIA, costituirebbe un significativo intervento di recupero e risanamento ambientale dell'intero sito, a beneficio della collettività"*. Poiché la realizzazione del progetto della PicenAmbiente consiste anche in un rilevante intervento di recupero e risanamento ambientale dell'intero sito, prevedendo opere per la messa in sicurezza e il monitoraggio di un'area "sensibile" dal punto di vista ambientale, questione di primaria rilevanza sotto il profilo degli interessi pubblici e diffusi, così come a più riprese posti e richiesti dai diversi enti pubblici coinvolti nel procedimento e in particolare dal Comune di Ascoli Piceno, nonché da tutti gli Enti intervenuti nella Conferenza dei servizi del 6/12/2016. In conclusione la PicenAmbiente Spa ha ritenuto opportuno e necessario, anche per poter concretamente assicurare un'elevata protezione dell'ambiente con un più efficace controllo della stessa attività di gestione della discarica Alto Bretta ricadente nel territorio del comune di Ascoli Piceno, che la suddetta complessiva attività di costruzione e gestione operativa e post operativa dell'impianto di discarica riguardante il sito oggetto di contratto di fitto di ramo d'azienda in località Alto Bretta, venga realizzata attraverso un percorso di piena e operativa condivisione del progetto discarica "Alto Bretta" con il Comune di Ascoli Piceno, ente pubblico non socio della PicenAmbiente Spa, ma sul cui territorio ricade l'attività della discarica, assorbendo in tal modo i poteri di controllo, gestione e responsabilità quale ente territorialmente competente, di cui all'art. 250 del D.lgs.vo 152/2006. Tale rilevante, qualificata e rinnovata proposta di "cooperazione nella gestione" del sito e impianto di discarica "Alto Bretta con il Comune di Ascoli Piceno, la PicenAmbiente Spa ritiene possa concretizzarsi attraverso una qualificata partecipazione al 50% della Amministrazione Comunale (direttamente e indirettamente per il tramite della sua società controllata di PPP Ascoli Servizi Comunali Srl), al capitale della società di scopo già costituita PicenAmbiente Srl (società al momento inattiva), partnership societaria. Si rammenta che in data 17/4/2020 la PicenAmbiente Spa aveva inviato all'amministrazione comunale di Ascoli Piceno e p.c. alla società Ascoli Servizi Comunali Srl, quale attività di impulso, la documentazione tecnica integrativa alla propria proposta del 13/3/2019 al fine che la stessa possa essere definitivamente valutata anche in termini di sua fattibilità sotto i profili inerenti il suo inquadramento giuridico-normativo. Tale integrazione documentale infatti è risultata necessaria, soprattutto in funzione dell'avvenuta emanazione, occorsa nel settembre scorso, del correttivo al TUSP di cui al D.lgs.vo 175/2016 (c.d. Decreto Madia), il quale, come noto, disciplina normativamente appunto la possibilità o meno per il Comune di Ascoli Piceno o per la società Ascoli Servizi Comunali Srl, dallo stesso partecipata, di poter assumere (come proposto) legittimamente una partecipazione societaria nella PicenAmbiente Srl. Nella lettera si è ribadito in conclusione che la proposta all'Amministrazione Comunale costituisce una articolata e qualificata (stante il noto stato emergenziale per un potenziale pericolo ambientale della zona) proposta di instaurazione di un partenariato per la costruzione e gestione degli impianti di discarica presso il sito in località "Alto Bretta" di Ascoli Piceno, con l'auspicio di un suo favorevole accoglimento. A seguito di tale proposta si informa che la tale proposta di partnership industriale è stata approvata e accettata dalla società Ascoli Servizi Comunali Srl, in quanto è stata formalmente recepita e approvata nell'ambito del Programma di Rete di cui alla Rete di Impresa "Gestori ATO 5 Rifiuti Marche" sottoscritta in data 22/6/2019: l'impegno all'acquisizione del 50% delle quote è comunque condizionato all'ottenimento da parte di Ascoli Servizi Comunali Srl degli atti di assenso necessari e previsti dal TUSPP di cui al D.lgs.vo 175/2016 per l'acquisizione di detta partecipazione societaria, ovvero è necessario l'assenso, mediante apposita deliberazione del C.C., del Comune di Ascoli Piceno, **al momento non ancora avvenuta.**

Si rammenta che la Rete di Impresa “Gestori ATO 5 Rifiuti Marche” ha richiesto in data **28/11/2019** all’A.T.A. – ATO 5 e ai Comuni la possibilità di istituire un “tavolo tecnico istituzionale” di confronto e di programmazione per valutare/verificare l’esistenza delle pre-condizioni tecniche-istituzionali finalizzate a formulare - eventualmente - una proposta progettuale, ove se ne accertino le condizioni e qualora condivisa dai gestori rappresentati dalla Rete di Impresa e dalla Geta Srl, per il superamento – nell’ambito della pianificazione d’ambito - della problematica dello smaltimento finale in discarica dei rifiuti prodotti dal ciclo dei rifiuti urbani dell’ATO 5, ipotizzando una strategia per la realizzazione di una integrata e complessiva partnership industriale in materia di gestione dello smaltimento dei rifiuti in discarica nel territorio dell’ATO 5 di Ascoli Piceno, che includerebbe anche l’asset Discarica ex lpgi in capo alla società PicenAmbiente Srl.

Dopo che l’A.T.A. – ATO 5 ha convocato la Rete di Impresa “Gestori ATO 5 Rifiuti Marche” e la Geta Srl a presentare al Comitato di Coordinamento dei Sindaci il suddetto articolato e complesso progetto in data 3/6/2020, negli ultimi mesi si stanno verificando le condizioni tecniche-legali-imprenditoriali per un eventuale rimodulazione del progetto di “Vasca Zero” per farla diventare una iniziativa progettuale per la realizzazione di una sola discarica per rifiuti pericolosi (da destinare per il 50% dei volumi a discarica di servizio per l’ATO 5 di AP), stralciando cioè la parte di attività/discarica relativa all’abbancamento di rifiuti pericolosi: ciò determinerebbe la volontaria rinuncia da parte della Geta a partecipare all’iniziativa di partnership, società verrebbe sostituita nel progetto da un potenziale interessamento del gestore del ciclo idrico Ciip Vettore Spa, che (come è noto) sarebbe interessato a compartecipare all’iniziativa per assicurarsi il regolare, duraturo ed economico accesso allo smaltimento in discarica dei propri fanghi prodotti dalla depurazione civile dallo stesso gestita (rifiuti speciali non pericolosi): i soggetti interessati pertanto avviato da qualche tempo un dialogo sotto il profilo industriale, finalizzato a verificare le condizioni per una condivisa prosecuzione del progetto di Vasca Zero, nei soli termini generali sopra indicati, che se del caso porteranno a definire e sottoscrivere una nuova lettera di intenti.

17. Si sta procedendo a definire, concordare con le rispettive amministrazioni comunali la progettare, l’implementazione e l’avvio, previa idonea deliberazione, del nuovo servizio di raccolta “porta a porta 2.0” con tracciabilità dei rifiuti nei comuni di San Benedetto del Tronto (completamento), Cupra Marittima, nel Comune dell’Unione Montana del Tronto e Valfluvione e di un potenziamento e riorganizzazione del servizio di Raccolta differenziata nel Comune di Palmiano e Montegallo.
18. Si intende procedere ad avviare, di concerto con l’Unione Montana del Tronto e Valfluvione, il progetto nei comuni di Montegallo, Offida, Palmiano e Montemonaco, ma anche nel comune di Montemonaco teso a favorire la pratica dell’autocompostaggio, con la dotazione gratuita a utenze domestiche selezionate di compostiere.
19. Si sta continuando ad implementare il Progetto di realizzazione del sistema della “Rete degli EcoSportelli Comunali” del bacino territoriale della PicenAmbiente: si è in previsione di aprire nuovi EcoSportelli nel comune di San Benedetto del Tronto, di Offida, di Monsampolo del Tronto.
20. Sta collaborando con il Comune di Cupra Marittima alla progettazione e realizzazione del Nuovo Centro di raccolta Comunale (DM 8/4/2009).
21. La PicenAmbiente Spa sta garantendo l’esecuzione di tutti i servizi necessari a risolvere e ripristinare i danni prodotti al decoro e fruibilità pubblica sulla viabilità urbana e sugli arenili dalle “emergenze maltempo e mareggiate”, che hanno afflitto a più riprese (nell’inverno passato) i comuni costieri di San Benedetto del Tronto, Grottammare e Cupra Marittima.
22. La PicenAmbiente Spa di concerto con il Comune di San Benedetto del Tronto sta continuando, con il supporto del Co-Gestore, l’attività del Centro del Riuso Comunale del Comune di San Benedetto del Tronto, con valenza intercomunale.
23. Si rammenta che in ottemperanza all’Ordinanza Sindacale num. 3 del 25/7/2017 del Sindaco di San Benedetto del Tronto – Ordinanza contingibile ed urgente per ricorso a speciali forme di smaltimenti rifiuti per motivi di tutela della salute pubblica e dell’ambiente – ex art. 191 D.lgs.vo 152/2006 – la PicenAmbiente ha dovuto continuare – per ulteriori 6 mesi - le già affidate attività gestionali relative alla gestione dei rifiuti portuali prodotti dalle navi e delle imbarcazioni in genere nel porto di San Benedetto del Tronto, ai sensi del D.lgs.vo 182/2003, con tariffa a carico delle imbarcazioni e navi ormeggiate al Porto di San Benedetto del Tronto. Al comune, per competenza territoriale, dal mese di luglio 2019 è subentrato nel rapporto l’Autorità Portuale Medio Adriatica di Ancona, ha rinnovato proprie ordinanze di affidamento del suddetto servizio alla PicenAmbiente Spa, nelle more di una sua definizione della futura assegnazione del servizio, sulla base di un nuovo Piano Regionale di Raccolta dei rifiuti in ambito portuale, in fase di emanazione.
24. In ambito portuale sono continuati ad essere assicurati i servizi di manutenzione e pulizia di aree comuni nell’ambito portuale del Comune di San Benedetto del Tronto, attività in via di contrattualizzazione mediante convenzione con il Comune di San Benedetto del Tronto e/o l’Autorità Portuale Medio Adriatica di Ancona per gli anni 2017-2018-2019-2020 e per l’anno corrente 2021.
25. Per quanto concerne l’acquisizione di beni e servizi e ai fini del reclutamento del personale e il conferimento degli incarichi la società si è conformata con quanto previsto e disciplinato dalle norme vigenti in materia. In particolare si informa che per l’anno 2021 la società formalmente assumerà apposite deliberazioni attestanti l’accertamento (e la persistenza) delle condizioni (in capo alla PicenAmbiente Spa) sulla favorevole applicazione dell’esimente di

cui all' art. 17, c. 6, d.lgs. 175/2016 riferita alle rilevazioni quantitative di cui al bilancio 2020 e alle previsioni del bilancio 2020, approvando con ciò una Relazione quantitativa sull'applicazione dell'art. 17, c. 6, d.lgs. 175/2016, con riferimento alla verifica dei presupposti di fatto e di diritto per l'applicazione dell'esimente al codice dei contratti pubblici e delle sue partecipate.

26. Sono continuate molte attività di sensibilizzazione ed educazione ambientale nelle scuole, e svolgendo altre attività di educazione ambientale: tante iniziative nell'ambito del riconoscimento delle Bandiere Verdi per le scuole, Puliamo il Mondo di Legambiente. Si sono ampliate ulteriori iniziative con il Progetto Ambiente Bene Comune, partito nel Comune di Cupra Marittima, in collaborazione con l'associazione ambientalista Marche a Rifiuti Zero e che è stato adottato quest'anno da altri comuni come Castignano, Venarotta, Grottammare e San Benedetto del Tronto.
27. La società continua ad adeguarsi alla normativa anticorruzione e al Codice della Trasparenza in ossequio ai principi fissati nella Legge n.190/2012, Legge 33/2013 e D.lgs.vo 39/2013 PicenAmbiente ai sensi delle determinazioni ANAC num. 8/2016, con l'Aggiornamento del proprio Sito Web con la sezione "PicenAmbiente Trasparente", quale società a partecipazione mista pubblica-privata NON a controllo pubblico.
28. Sulle sedi operative aziendali del centro di trasferimento di via Brodolini e nelle altre sedi aziendali dislocate nel territorio quali centri comunali di raccolta, stanno continuando ad eseguirsi i lavori necessari di adeguamento funzionale. Si stanno pertanto continuando ad eseguirsi lavori - anche in economia - di completamento dei piazzali, rifacimento delle recinzioni e viabilità interna, per la realizzazione degli adeguamenti dei centri di raccolta comunale e anche per la realizzazione della nuova linea di selezione e comunque riferiti agli adeguamenti funzionali dell'Impianto C/F di via Brodolini, Impianto Relluce, compresi gli impianti complementari e tecnologici a supporto-

Informazioni ex art. 1, comma 125, della legge 4 agosto 2017 n. 124

Ai sensi dell'art. 1, comma 125, della Legge 4 agosto 2017, n. 124, in ottemperanza all'obbligo di trasparenza, si segnala che non sono state ricevute sovvenzioni contribuiti, incarichi retribuiti e comunque vantaggi economici di qualunque genere da pubbliche amministrazioni.

Proposta di destinazione degli utili o di copertura delle perdite

Si propone all'assemblea di così destinare il risultato d'esercizio:

Risultato d'esercizio al 31/12/2020	Euro	120.754
5% a riserva legale	Euro	6.038
a riserva straordinaria	Euro	114.716
a dividendo	Euro	0

La presente nota integrativa è redatta secondo quanto previsto dal Codice civile e dai principi contabili. Per ottemperare agli obblighi di pubblicazione nel Registro delle Imprese, una volta approvata, sarà convertita in formato XBRL; pertanto potrebbero essere poste in essere alcune variazioni formali necessarie per rendere tale nota compatibile con il formato per il deposito.

Il presente bilancio, composto da Stato patrimoniale, Conto economico e Nota integrativa e Rendiconto finanziario, rappresenta in modo veritiero e corretto la situazione patrimoniale e finanziaria nonché il risultato economico dell'esercizio e corrisponde alle risultanze delle scritture contabili.

Presidente del Consiglio di amministrazione
Dr. Francesco Chincoli

REA AP 156213
REG. IMPRESE – COD. FISCALE E PARTITA IVA 01540820444
Capitale Sociale: € 5.500.000,00 i.v.

**RELAZIONE DEL CONSIGLIO DI AMMINISTRAZIONE SUL
BILANCIO D'ESERCIZIO CHIUSO AL 31.12.2020**

Gli importi presenti sono espressi in Euro

Signori Azionisti,

il documento che Vi sottoponiamo, redatto in conformità a quanto previsto dal Codice Civile, presenta la seguente struttura:

- Bilancio di esercizio al 31.12.2020 redatto ai sensi degli artt. 2424 e 2425 del Codice Civile comprendente:
 - Lo stato patrimoniale
 - Il conto economico
 - Il rendiconto finanziario
 - La nota integrativa.
- Relazione del Consiglio di Amministrazione sulla gestione dell'esercizio chiuso il 31.12.2020 redatta ai sensi dell'art. 2428 del Codice Civile e in conformità al D.lgs.vo n. 37/2007;
- Relazione della Società di revisione sul bilancio d'esercizio chiuso al 31.12.2020 redatta ai sensi dell'art. 13 D.lgs.vo 39/2010;
- Relazione del Collegio Sindacale sul bilancio d'esercizio chiuso al 31.12.2020 redatta ai sensi dell'art. 2429 comma 2 del Codice Civile;

Il bilancio che viene sottoposto alla Vostra approvazione, relativo al **23° anno** di attività della nostra società, presenta un **risultato positivo** con un **utile netto** dell'esercizio pari ad **Euro 120.754** e con i seguenti dati di sintesi:

	31/12/2020	31/12/2019	31/12/2018
Ricavi Netti	28.928.799	26.841.184	37.632.663
Margine operativo lordo (M.O.L.)	2.202.877	1.571.062	2.874.665
Reddito operativo (Ebit)	753.928	507.863	1.640.786
Utile (perdita) d'esercizio	120.754	13.317	614.591
Attività fisse	19.829.117	17.682.781	16.802.012
Patrimonio netto complessivo	8.707.794	6.259.414	6.829.959
Posizione finanziaria netta	(16.163.486)	(15.543.692)	(16.754.903)

Nella tabella che segue sono indicati i risultati conseguenti negli ultimi tre esercizi in termini di valore della produzione, margine operativo lordo e il Risultato prima delle imposte.

	31/12/2020	31/12/2019	31/12/2018
Valore della produzione	28.928.799	27.431.150	38.405.890
Margine operativo lordo	2.202.877	1.571.062	2.874.665
Risultato prima delle imposte	321.750	71.014	1.124.886

La società prevalentemente opera nel settore della gestione dei servizi pubblici locali, inerente la Gestione Integrata dei Rifiuti Urbani (GIRU) nell'ambito del proprio bacino territoriale di riferimento costituito dai 28 comuni dell'ATO 5 Rifiuti di Ascoli Piceno, Enti pubblici soci che hanno affidato in concessione il proprio servizio mediante procedura di gara europea (PPPI) a doppio oggetto CIG 3875269524.

Come ogni anno si ripercorre con la presente relazione i principali risultati conseguiti dell'esercizio 2020, sotto l'aspetto operativo- gestionale, economico e finanziario.

In via preliminare (nella presente relazione sulla gestione al bilancio) è necessario, sotto il profilo del **posizionamento strategico** della società, descrivere e relazionare in dettaglio quanto segue. La PicenAmbiente Spa è una società mista costituita con atto pubblico redatto dal Notaio dott. Pietro Caserta il 30/3/1998 - repertorio n. 126685, raccolta 11.201 a seguito di espletamento di una procedura di gara ad evidenza pubblica con la quale è stato individuato il partner privato per la gestione dei servizi pubblici ambientali.

La società ha sede legale in San Benedetto del Tronto (AP), in C.da Monte Renzo, 25 – cap. 63074 - C.F./P.IVA 01540820444.

La PicenAmbiente Spa è una società mista pubblica-privata – **NON a controllo pubblico** - di Partenariato Pubblico Privato Istituzionalizzato (PPPI) concessionaria del servizio pubblico di gestione integrata dei rifiuti urbani e assimilati nei 29 comuni soci affidanti, di cui al vigente art. 17 del TUSP D.lgs.vo 175/2016 (Decreto Madia riguardante il Testo Unico delle Società a partecipazione pubblica), **come definitivamente accertato e stabilito con Sentenza TAR delle Marche n. 695 del 11.11.2020.**

La PicenAmbiente Spa è stata costituita nell'anno 1998 ai sensi dell'articolo 22 della Legge 142/09 (a seguito di una gara ad evidenza pubblica) da 14 Comuni "Costituenti": attualmente conta nella sua compagine societaria 29 Comuni rappresentati da 22 soci Enti pubblici che detengono il 50,4% per n. 50.412 quote azionarie al valore unitario di € 55,00, pari ad un importo nominale di € 2.772.660 e da tre soci privati partner industriali, i quali detengono il restante 49,6%.

La società mista pubblica - privata PicenAmbiente Spa ha sempre svolto fin dalla sua costituzione in via prevalente la gestione integrata in concessione dei rifiuti urbani e assimilati quale servizio pubblico locale di rilevanza economica, ivi compresi la gestione dei rifiuti speciali, attività nel loro complesso di pubblico interesse ai sensi dell'art. 178 del D.lgs.vo 152/2006, quale servizio pubblico locale di rilevanza economica nonché in passato, e come da previsioni statutarie, altri servizi comprensoriali e la gestione di impianti di depurazione e di sollevamento fognario di cui al ciclo idrico integrato.

Nell'anno 2010 tutti gli attuali soci enti pubblici hanno condiviso e determinato, di concerto con i soci privati, il seguente orientamento strategico sulla PicenAmbiente.

Innanzitutto hanno ritenuto di aver realizzato, sul proprio territorio della Provincia di Ascoli Piceno, un progetto industriale di gestione integrata dei rifiuti, in forma associata e unitaria, utilizzando - fin dall'inizio – lo strumento di PPPI della società mista pubblico-privata , nella quale il partner socio privato (all'epoca scelto mediante gara ad evidenza pubblica di comprovate capacità tecniche-professionali e gestionali specifiche del settore) ha svolto attivamente il ruolo di co-gestore insieme agli enti pubblici territoriali per lo start up e lo sviluppo dell'azienda. Tale modulo gestorio ha consentito di impiantare e rendere operativo sul territorio "piceno" un sistema complesso di gestione dei rifiuti urbani e assimilati con un rilevante know how tecnico organizzativo teso a massimizzare i principi di efficienza, efficacia ed economicità nella gestione dei suddetti servizi, il quale si è dimostrato efficace e altamente positivo per i motivi qui di seguito sommariamente esposti:

- che la PicenAmbiente spa effettua operativamente la gestione integrata dei rifiuti su un bacino di circa il 75% dei rifiuti urbani e assimilati della Provincia di Ascoli Piceno;
- che la PicenAmbiente spa dispone di un consistente e qualificato patrimonio di know how e di risorse umane e strumentali e gode di un pregevole posizionamento nei risultati economici, finanziari e qualitativi della gestione del servizio integrato dei rifiuti e di igiene ambientale;

Sulla base di tali considerazioni gli Enti pubblici hanno deciso che tale modulo gestorio, secondo il più aggiornato modello di partenariato pubblico privato istituzionalizzato (PPPI), fosse prioritariamente confermato per la futura gestione integrata dei rifiuti urbani e assimilati nei propri territori comunali, in quanto gli stessi Enti ritengono che tale modulo gestorio ha meglio consentito di perseguire l'interesse pubblico della cittadinanza rappresentata in via esponenziale degli enti locali soci.

L'obiettivo strategico per i Comuni, per gli Enti Pubblici soci della PicenAmbiente era all'epoca quello di creare (e oggi rimane quello di voler mantenere) e continuare a sviluppare una azienda fortemente radicata nel territorio "Piceno", con un assetto di "governance" rispondente ed espressione delle esigenze delle comunità locali, nelle quali il ruolo della partnership privata fosse proprio quella di creare continuamente "valore" alla realtà PicenAmbiente Spa, mediante l'applicazione di un modello di gestione dei servizi comunali secondo i principi e i canoni industriali/privatistici del settore, improntati al raggiungimento di elevati standards di efficienza, efficacia ed economicità.

Stante tale condivisa scelta di politica economica-territoriale nell'assetto futuro dell'erogazione del servizio integrato di gestione dei rifiuti nella Provincia di Ascoli Piceno, gli Enti pubblici soci hanno rigorosamente seguito tutti gli indirizzi e le scelte operate dal legislatore nazionale in materia di erogazione dei servizi pubblici locali a rilevanza economica, e in particolare con la disciplina vigente all'epoca scolpita all'art. 23bis della legge 133/2008 e ss.mm.ii. (ex c.5 lett. b art. 113 D.lgs.vo n. 267/2000), la quale ha permesso ai Comuni della PicenAmbiente Spa (in via ordinaria) di poter continuare la gestione dei servizi secondo il modulo gestorio attuale e in essere della realtà PicenAmbiente Spa, il tutto però nell'ambito delle suddette norme e procedure attualmente vigenti, le quali in via di massima impongono la scelta del socio privato partner industriale mediante l'espletamento di procedura competitiva ad evidenza pubblica avente ad oggetto, al tempo stesso, la qualità di socio e l'attribuzione di specifici compiti operativi (c.2 lett. b).

Sulla base di tali presupposti nell'anno 2010 tutti i Comuni attualmente soci hanno formalmente deliberato (con atto di Consiglio Comunale o organo equivalente):

- 1) *di conferire specifici indirizzi affinché per i motivi di cui in narrativa che qui si intendono integralmente richiamati venga effettuata ai sensi e per gli effetti dell'art 23 bis c. 2 della lett. b della legge 133/2008 una gara a doppio oggetto per l'individuazione del socio operativo privato della PicenAmbiente e per l'affidamento in concessione del servizio pubblico locale di gestione integrata dei rifiuti in aderenza al periodo minimale non inferiore ad anni 15 ai sensi del D.lgs. 152/2006 (codice unico ambientale) fatto salvo quanto previsto dall'art 198 del medesimo decreto legislativo e dai commi 2, 5 e 10 della legge Regione Marche n. 24 del 22/10/09;*
- 2) *di dare atto che nello svolgimento della gara dovranno essere rigorosamente rispettati tutti i criteri indicati nella narrativa del presente provvedimento che qui si intendono integralmente richiamati con particolare riferimento alla procedura aperta per la scelta del socio operativo privato;*
- 3) *di avvalersi dello strumento della convezione previsto dall'art 30 del decreto legislativo n. 267/2000;*
- 4) *di individuare il comune di San Benedetto del Tronto quale comune capofila;*
- 5) *di approvare l'allegata convenzione di funzioni (Allegato "A") nella quale il Comune di San Benedetto del Tronto ricopre il ruolo di Comune capofila e gli altri comuni che delibereranno in tal senso ricoprano il ruolo di Comuni convenzionati;*
- 6) *di dare atto che il Sindaco o suo delegato (ai sensi del vigente statuto comunale) procederà a stipulare la convenzione nella forma di atto privato autenticato dal Segretario comunale del Comune capofila;*
- 7) *di dare atto che i Comuni che non intendano dare luogo alla gara a doppio oggetto di cui trattasi dovranno formalizzare con apposito atto consiliare la dichiarazione di recesso dal capitale della società, alle condizioni previste dal vigente statuto della medesima e dal Codice Civile;*
- 8) *Di dare atto che prima dell'attivazione della procedura di gara il consiglio comunale dovrà approvare con apposito separato provvedimento eventuali modifiche della compagine*

societaria a seguito dell'entrata o del recesso di comuni nonché le modifiche e gli adeguamenti statutari necessari o possibili in relazione all'esigenza:

- a) di regolamentare le modalità per l'uscita del socio con liquidazione della sua posizione per il caso [che], all'esito della successiva gara, egli non risulti più aggiudicatario
 - b) di modificare l'oggetto sociale
 - c) di regolamentare il recesso dei soci privati e la loro capacità di modificare la loro partecipazione
- 9) di approvare espressamente ai sensi dell'art. 3, commi 27 e 28 della legge n 244/2007 e ss.mm.ii, il mantenimento della partecipazione di questo Comune aderente al capitale alla data della pubblicazione degli atti di gara nella PicenAmbiente spa, in quanto la stessa società effettua la gestione di rilevanti servizi di interesse generale e strettamente necessari al perseguimento delle proprie finalità istituzionali, così come meglio specificato nella parte narrativa.
- 10) Di approvare espressamente l'aumento di capitale sociale della PicenAmbiente Spa per l'importo di 4.984.000 €, mediante utilizzo di riserve di capitale disponibili e risultante nel bilancio di esercizio al 31/12/2009, dando mandato al Sindaco o suo delegato di compiere ogni ulteriore e necessario atto conseguente.
- 11) Di dare atto che l'aumento di capitale sociale risulta destinato all'aumento del valore nominale delle azioni.

Ai fini di una più completa, specifica e dettagliata informazione si elencano gli atti deliberativi di ciascun Ente affidante il servizio alla PicenAmbiente Spa:

z	COMUNI – ENTI PUBBLICI LOCALI SOCI PICENAMBIENTE SPA	Num. Delibera C.C.	Data Delibera	Bacino utenza Abitanti 2009
1	Comune di San Benedetto del Tronto	70	2/8/10	47.771
2	Comune di Grottammare	28	29/7/10	15.496
10	Comunità Montana del Tronto	5	20/7/10	14.745
	Comune di Acquasanta Terme			
	Comune di Roccafluvione			
	Comune di Arquata del Tronto			
	Comune di Venarotta			
	Comune di Montegallo			
	Comune di Palmiano			
	Comune di Castignano			
	Comune di Appignano del Tronto			
	Ciascun Comune titolare del servizio e aderente alla Comunità Montana del Tronto ha approvato in consiglio comunale la delibera "quadro", delegando a tal fine la Comunità Montana del Tronto, in qualità di socio della PicenAmbiente Spa.			
11	Comune di Monteprendone	30	4/8/10	11.784
12	Comune di Folignano	63	6/8/10	9.475
13	Comune di Castel di Lama	38	3/8/10	8.252
14	Comune di Spinetoli	34	27/7/10	6.691
15	Comune di Cupra Marittima	25	22/7/10	5.361
16	Comune di Offida	38	29/7/10	5.344
17	Comune di Monsampolo del Tronto	16	8/7/10	4.435
18	Comune di Ripatransone	38	29/7/10	4.401
19	Comune di Acquaviva Picena	45	13/8/10	3.696
20	Comune di Colli del Tronto	22	19/7/10	3.471
21	Comune di Maltignano	37	29/7/10	2.536
22	Comune di Montalto delle Marche	33	20/7/10	2.332
23	Comune di Castorano	18	27/7/10	2.284
24	Comune di Massignano	21	27/7/10	1.625
25	Comune di Carassai	26	28/7/10	1.199
26	Comune di Cossignano	27	28/7/10	1.019
27	Comune di Rotella	25	4/8/10	973
28	Comune di Montemonaco	32	3/8/10	666
29	Comune di Montedinove	32	30/8/10	551
TOTALE 29 su 33 COMUNI ATO RIFIUTI PROV DI ASCOLI PICENO				154.107

In questa sede, al fine di compiutamente valutare l'insieme delle norme *ratione temporis* vigenti, si riporta anche il contenuto delle normative richiamate nelle suddette delibere formali di affidamento:

- Art. 198 del D.lgs.vo: . I comuni concorrono, nell'ambito delle attività svolte a livello degli ambiti territoriali ottimali di cui all'articolo 200 e con le modalità ivi previste, alla gestione dei rifiuti urbani ed assimilati. Sino all'inizio delle attività del soggetto aggiudicatario della gara ad evidenza pubblica indetta dall'Autorità d'ambito ai sensi dell'articolo 202, i comuni continuano la gestione dei rifiuti urbani e dei rifiuti assimilati avviati allo smaltimento in regime di privativa nelle forme di cui all'articolo 113, comma 5, del decreto legislativo 18 agosto 2000, n. 267.”
- Art. 20 della legge Regione Marche num. 24/2009
 - Comma 2. Fino alla costituzione dell'AdA, i Comuni o i loro consorzi svolgono le attività in materia di gestione dei rifiuti ai sensi della l.r. 28/1999.
 - **Comma 5. L'AdA subentra nei rapporti giuridici facenti capo ai Comuni** o ai consorzi costituiti ai sensi della l.r. 28/1999.
 - Comma 10. Fino all'effettivo esercizio delle funzioni conferite dalla presente legge, i soggetti già deputati, a vario titolo, alla gestione integrata del ciclo dei rifiuti, continuano a svolgere le competenze loro attribuite dalla l.r. 28/1999.

E' altresì importante precisare che all'epoca la normativa vigente al comma 8, lettera e) dell'art. 23 bis cit., nel testo *ratione temporis* vigente, disponeva la cessazione, entro e non oltre il 31 dicembre 2010, delle gestioni dei servizi pubblici locali affidate in assenza dei presupposti di cui alle precedenti lettere da a) a d). Termine poi differito a successive date 2012, 2013 da successive modifiche normative intervenute: tale cessazione ai sensi dell'art. 23 bis, comma 8, lettera e) citato decretava l'automatica caducazione degli effetti degli affidamenti disposti, in violazione dei rammentati canoni comunitari senza che fosse all'uopo necessaria l'adozione di apposita deliberazione dell'ente affidante.

Ne deriva che tutti gli atti prodotti dai Comuni aderenti alla PicenAmbiente Spa, a partire dalla suddetta delibera di consiglio comunale o organo equivalente, erano necessari e hanno dato puntuale applicazione al dettato legislativo senza trasgredire un vincolo convenzionale ormai inciso dall'avvenuta risoluzione ope legis delle convenzioni di servizio in essere.

Successivamente con deliberazione della Giunta Comunale di San Benedetto del Tronto, n° 52 del 10.03.2012 è stato costituito, presso il Comune capofila di San Benedetto del Tronto, il gruppo di lavoro e di supporto tecnico-amministrativo per l'aggiornamento dello statuto e l'indizione della gara a doppio oggetto. Il gruppo ha provveduto a redigere uno schema delle modifiche da apportare allo statuto societario, al fine di rendere lo stesso statuto adeguato sia ai principi già riportati nel testo dell'art. 23-bis del d.l. 112/2008, convertito nella l. 133/2008 che a quelli allora esplicitati nelle norme di cui al DPR 168/2012.

Si rammenta che ai soli fini dello svolgimento della gara i Consigli Comunale hanno deliberato di avvalersi dello strumento della convenzione di funzioni (stipulato con atto rep. 82 del 1/7/2012) previsto dall'art. 30 del decreto legislativo n. 267/2000, individuando così il Comune di San Benedetto del Tronto quale Comune capofila che ha quindi in seguito operato in esecuzione di quanto previsto dallo schema di convenzione allegato alla medesima deliberazione consiliare.

Lo schema quindi del nuovo statuto societario è stato approvato dai Comuni soci e in particolare dal Comune di San Benedetto del Tronto con deliberazione del Consiglio Comunale n° 41 del 30.03.2012, esecutiva a tutti gli effetti di legge. Nella medesima deliberazione nell'anno 2012 i Comuni hanno altresì formalmente (con atto di Consiglio Comunale o organo equivalente) deliberato e si è stabilito tra l'altro:

- 1) *di confermare, per i motivi di cui in narrativa che qui si intendono integralmente richiamati, la volontà di continuare a gestire il servizio di gestione del ciclo integrato dei rifiuti a mezzo di società mista secondo il modello di partenariato pubblico privato istituzionalizzato (PPPI) PicenAmbiente Spa, con affidamento alla stessa in regime di privativa del servizio integrato di gestione dei rifiuti urbani e dei rifiuti assimilati e di mantenere la partecipazione del Comune nella PicenAmbiente S.p.A, in quanto la stessa società effettua la gestione di rilevanti servizi di interesse generale e strettamente necessari al perseguimento delle proprie finalità istituzionali, così come meglio specificato nella parte narrativa.*
- 2) *di approvare il nuovo testo dello statuto societario di PicenAmbiente S.p.A., come risultante dal documento, elaborato dal gruppo di lavoro costituitosi a seguito della stipula della*

convenzione di funzioni di cui all'art. 30 del D.Lgs. 267/2000, così come allegato alla proposta in argomento sotto la **lett. A)** per formare parte integrante e sostanziale del presente provvedimento;

- 3) di prendere atto ed approvare le modifiche della compagine societaria a seguito dell'entrata di nuovi soci e dell'uscita di altri, così come risultante dalla tabella allegata alla proposta in argomento sotto la **lett. B)** per formare parte integrante e sostanziale del presente provvedimento, i quali Enti locali rappresentano la parte pubblica della società di partenariato pubblico privato istituzionalizzato (PPPI) della PicenAmbiente Spa;
- 4) di prendere atto che la scelta del socio privato –partner industriale della società PicenAmbiente Spa, secondo il modello di partenariato pubblico privato istituzionalizzato (PPPI) avverrà attraverso **procedura ristretta ad evidenza pubblica**, indetta dal Comune capofila, nel rispetto della normativa nazionale e comunitaria, ai sensi della lett. b) c.2 dell'art. 23-bis legge 133/2008 e ss.mm.ii.;
- 5) di demandare alla Giunta del Comune capofila, sentita la Conferenza di servizi permanente dei Sindaci prevista dalla convenzione di funzioni, l'approvazione delle linee guida che dovranno essere rispettate dai concorrenti nella predisposizione delle proposte di piano industriale, e di quelle relative agli specifici compiti operativi oggetto di affidamento al socio privato;
- 6) di demandare ai Dirigenti o ai Responsabili dei Settori interessati, l'adempimento di tutti gli atti amministrativi propedeutici e comunque connessi e conseguenti all'aggiudicazione della gara, disposta dal Comune Capofila, ivi compreso l'approvazione dei contratti di servizio e l'affidamento dei servizi alla società mista pubblico-privata;
- 7) di dare atto che, per effetto delle disposizioni richiamate in premessa, la durata dell'affidamento debba essere commisurata in anni 15 (quindici);
- 8) di dare atto che la Giunta Comunale potrà provvedere ad approvare eventuali e successive modifiche che dovesse risultare necessario apportare al testo dello statuto e che non incidano sugli elementi sostanziali e sugli aspetti costitutivi del medesimo documento.

Successivamente con **deliberazione Giunta Comunale del Comune di San Benedetto del Tronto n° 52 del 10.03.2012** si è provveduto ad individuare le figure dirigenziali e amministrative incaricate allo svolgimento della procedura relativa all'individuazione del nuovo socio privato della PicenAmbiente S.p.A. sulla base delle norme e indicazioni, all'epoca vigenti, riportate nell'art. 23-bis della legge 133/2008 e del successivo regolamento di attuazione contenuto nel DPR 168/2010;

Preliminarmente il Comune di San Benedetto del Tronto ha altresì acquisito le procure speciali alla vendita delle azioni di rispettiva competenza, redatte per atto pubblico, da parte dei soci uscenti Eco Service S.r.l. di Corridonia, Idropompe S.r.l. di Fermo e della Edra Ambiente soc. coop. di Senigallia come da atti dott. avv. Cesare Vocaturo, Notaio in Marino (RM), rep. n° 735, 736 e 737 del 6 luglio 2012;

Sulla scorta della documentazione predisposta dal sopraccitato Gruppo di Lavoro e con le procure speciali alla vendita dei soci privati uscenti, con determinazione dirigenziale Settore Sviluppo e Qualità del Territorio e dell'Economia Locale distinta con il **n° 1036 del 21.07.2012**, in esecuzione delle deliberazioni dei Consigli Comunali di tutti i soci enti pubblici e ai sensi della convenzione di funzione sottoscritta, si è provveduto ad indire una gara "a doppio oggetto", **PER LA SELEZIONE DEL SOCIO PRIVATO PARTNER INDUSTRIALE AL 49,59 % E L'ATTRIBUZIONE DI SPECIFICI COMPITI OPERATIVI DELLA PICENAMBIENTE SPA – SOCIETÀ MISTA A MAGGIORANZA PUBBLICA (PPPI), AFFIDATARIA IN CONCESSIONE DEL SERVIZIO PUBBLICO LOCALE DI GESTIONE INTEGRATA DEI RIFIUTI ED ATTIVITÀ CONNESSE E CORRELATE DI CUI ALL'OGGETTO SOCIALE CIG 3875269524**, adottando la **procedura ristretta** ai sensi degli artt. 3 e 55 del D. Lgs. 163/2006, tenendo conto delle Comunicazioni interpretative della Commissione 2007/C-6661 del 5 febbraio 2008 e 2006/C-179 del 1° agosto 2006 e il criterio di selezione dell'**offerta economicamente più vantaggiosa**, sulla base degli elementi e dei criteri indicativamente riportati nel bando di gara, poi specificati nella lettera invito.

Circa l'importo posto nel bando di gara della concessione che i Comuni aderenti alla PicenAmbiente affidavano al PPPI PicenAmbiente è stato quantificato al punto 10.1 che

dispone: *“Il valore approssimativo dell'affidamento in concessione dei servizi pubblici locali alla PicenAmbiente S.p.a. per la gestione integrata dei rifiuti urbani ed assimilati ed attività connesse e correlate, calcolato sulla base delle risultanze del Bilancio d'esercizio dell'anno 2009, risulta essere approssimativamente pari a circa euro 273.000.000,00 IVA esclusa, calcolato sulla base per la durata del periodo minimale di 15 anni, pari al valore dei servizi oggetto di affidamento da parte degli enti pubblici soci annuo stimato in € 18.200.000,00 IVA esclusa.”*

Il procedimento di gara il bando di gara al punto

Alle ditte concorrenti (così come previsto dalla documentazione di gara, e più precisamente ai sensi del punto 8 del Bando di Gara e al punto 18 della successiva Lettera d'Invito), **è stata richiesto**, ai fini della loro utile partecipazione societaria al PPPI PicenAmbiente per la durata di 15 anni in caso di aggiudicazione, **di corrispondere la somma di Euro 5.945.760** quale controvalore delle azioni poste a base di gara pari al 49,548% **e una ulteriore somma**, soggetta a titolo di rialzo in fase di offerta, a favore dei soci Enti Pubblici.

Si da atto che si è proceduto ad effettuare il procedimento di gara nel pieno rispetto delle norme nazionali ed europee dell'**evidenza pubblica** in quanto si è provveduto all'invio del Bando alla GUCE (in data 21.07.2012 come attestato dal sistema SIMAP, numero di riferimento interno 2012-102242) pubblicato il 23.07.2012 con codice 2012/S 140- 233043, nonché alla **pubblicazione sulla GURI (avvenuta sul n° 89 del 29.07.2012)**, all'Albo Pretorio (dal 22.07.2012), sul sito (Profilo di Committente www.comunesbt.it, sezione “Atti amministrativi”, link “Profilo di committente” dal 22.07.2012) e alla pubblicazione, per estratto, sui quotidiani “Corriere della Sera” (in data 5.08.2012), “Italia oggi” (in data 5.08.2012), “Il Messaggero” ediz. Marche (5.08.2012) e “Il Corriere Adriatico” ediz. locale (5.08.2012), come attestato dalla documentazione conservata in atti. Il Bando di gara prevedeva il termine per la presentazione delle offerte nelle ore 13,00 del 29.08.2019 e che sono pervenute nei termini sopra riportati n° 3 plichi contenenti le candidature espresse dal mercato.

Di conseguenza con determinazione del Dirigente Settore Sviluppo e Qualità del territorio e dell'economia locale del Comune di San Benedetto del Tronto n° 1329 del 04.10.2011, adottata successivamente alla scadenza del termine per la presentazione delle candidature è stata nominata la commissione che doveva provvedere, in seduta riservata, all'espletamento della fase di pre-qualifica volta alla verifica dell'ammissibilità delle domande di partecipazione, con le modalità previste dal bando di gara nell'ambito della procedura di gara per la selezione del socio privato partner industriale della PicenAmbiente S.p.A., affidataria in concessione del servizio pubblico locale di gestione integrata dei rifiuti. La commissione ha provveduto ad espletare le attività affidatele come attestato dai verbali trasmessi al Responsabile del procedimento e riportanti il processo verbale delle operazioni di verifica ed esame della documentazione presentata dai concorrenti.

Considerato altresì, nel merito della procedura di gara che in materia di servizi pubblici locali, l'art. 4 del D.L. 138/2019 convertito nella legge 148/2019 fa salve, al comma 35, le procedure di affidamento già avviate all'entrata in vigore del suddetto decreto (pubblicato sulla GURI n° 188 del 13.08.2019) e che in ogni caso i contenuti della presente procedura:

- risultano conformi ai moduli gestori assumibili per l'espletamento del servizio pubblico locale della gestione integrata dei rifiuti;
- risultano legittimi, quanto al conferimento in regime di privativa, della gestione di un servizio, derivando, la stessa privativa, dalla normativa di settore riportata nel D.lgs.vo 152/2006;
- risultano conformi ai principi, riportati nel citato art. 4, relativi alle procedure di gara a doppio oggetto;

Pertanto è risultato del tutto legittimo e opportuno procedere nell'iter della gara a doppio oggetto indetta con la citata determinazione dirigenziale n° 1036 del 21.07.2011, anche in base al principio del *“tempus regit actum”*, alla fase pubblicistica della procedura di gara espletata per la costituzione del PPPI PicenAmbiente Spa si debbano obbligatoriamente applicare le norme vigenti all'atto di pubblicazione del bando e più precisamente all'atto di pubblicazione del bando di gara in ambito nazionale e quindi nella Gazzetta Ufficiale della

Repubblica Italiana, così come del resto anche all'epoca confermato dall'art. 4 del D.L. 138/2011 e ss.mm.ii. il quale prevedeva normativamente ed espressamente al comma 35 "Restano salve le procedure di affidamento già avviate all'entrata in vigore del presente decreto." e al comma 35 - bis. "Fatto salvo quanto previsto dal comma 35, a decorrere dalla data di entrata in vigore del decreto legge 24 gennaio 2013 n. 1, convertito con modificazioni dalla legge 24 marzo 2013 n. 27, la verifica di cui ai commi 1,2,3 e 4, le attività di cui al comma 5 e le procedure di cui ai commi 8,12 e 13 per il conferimento della gestione dei servizi pubblici locali a rete di rilevanza economica, sono effettuate unicamente per ambiti o bacini territoriali ottimali e omogenei di cui all'articolo 3 bis dagli enti di governo degli stessi istituiti o designati ai sensi del medesimo articolo." (comma introdotto dall'art. 53, comma 1, lettera b), decreto-legge n. 83 del 2013).

Nel frattempo il gruppo di lavoro aveva concluso le proprie attività di redazione dello schema di lettera invito, contenente gli elementi di valutazione dell'offerta ed i criteri motivazionali cui la Commissione di gara e giudicatrice dovrà attenersi nell'attribuzione dei punteggi nella fase di valutazione delle offerte, ai sensi del punto 14. del bando di gara. Tali elementi e criteri motivazionali sono stati specificatamente elaborati tenendo presente che:

- la procedura non ricade in alcuna delle fattispecie trattate dal Codice dei contratti, nei termini di cui al punto 3.2 del bando di gara;
- la procedura è volta all'individuazione di un socio-partner industriale pertanto per la valutazione dello stesso è necessario far riferimento a vari elementi, come desumibili dall'offerta presentata,
- la valutazione di un progetto offerta-piano industriale non può prescindere dalla contestuale e contemporanea disamina di elementi quali-quantitativi tra loro strettamente correlati ed espressi in una serie di elaborati costituenti in maniera organica, interdipendente e non compartimentabile, il progetto-proposta.

Quindi la documentazione redatta e trasmessa dal gruppo di lavoro è stata la seguente:

- schema di lettera invito;
- modello dichiarazioni da allegare all'offerta;
- modelli offerta economica;
- modulo obbligo riservatezza.

A1. Relazione descrittiva sul procedimento e linee guida per la redazione del progetto offerta;

A3. Disciplina del rapporto socio correlato/società, con regolamento relativo all'espletamento delle prestazioni accessorie;

B1. Relazione descrittiva sulla stato dei servizi in essere, con la definizione degli obiettivi strategici prospettici per l'esecuzione dei servizi affidati.

B2. Schema tipo generale di convenzione per l'affidamento del servizio integrato dei rifiuti del Comune/Ente alla PicenAmbiente Spa.

C.1. Elenco delle attività oggetto di prestazioni accessorie e specifiche tecniche.

C.2. Regolamento per la determinazione dei corrispettivi delle prestazioni accessorie;

C.3 Prezziario di riferimento per le attività di trasporto dei rifiuti.

Il tutto insieme alla documentazione inerente il sistema PicenAmbiente, trasmesso dalla medesima società e costituita dalla seguente documentazione:

A2. Statuto vigente della PicenAmbiente Spa secondo il modulo di Partenariato pubblico privato istituzionalizzato (PPPI);

A4. Perizia di valutazione del capitale economico della società PicenAmbiente Spa, per la quantificazione del valore delle quote pari al 49,548% della PicenAmbiente Spa (solo in CD);

A5. Bilanci d'esercizio anno 2008-2009-2012;

A6. Compensi vigenti agli amministratori.

B3. Elenco dei disciplinari tecnici-economici con le modalità quali-quantitative di erogazione dei servizi per ogni Comune/Ente affidante.

D1. Documento di presentazione PicenAmbiente Spa .

D2. Descrizione dell'Organizzazione di PicenAmbiente Spa .

- D3. Carta del servizio.
- D4. Manuale Qualità – Ambiente.
- D5. Documento per la sicurezza (DVR e DUVRI).

Sulla base pertanto della documentazione predisposta dal gruppo di lavoro e delle risultanze delle operazioni di scrutinio della documentazione presentata dai concorrenti a supporto delle domande di partecipazione, con le ammissioni, esclusioni e valutazioni operate dalla Commissione sopra individuata e considerata la correttezza e legittimità delle operazioni di pre-qualifica svolte dalla commissione, comprensive delle attività di richiesta di chiarimenti ed integrazioni ai candidati e di approfondimento degli elementi relativi ai requisiti generali e soggettivi documentati dagli stessi, il Comune di San Benedetto del Tronto, con determinazione N. 102 del 01/02/2012 Reg. SETT-SVILTERR 2012/6 Classifica VI.8.4 ha approvato:

- 1) di prendere atto delle risultanze ed approvare i contenuti dei verbali di gara relativi alle operazioni di scrutinio della documentazione presentata dai concorrenti a supporto delle domande di partecipazione, svolte nei giorni 21 e 24 ottobre e 16 novembre 2011, con le ammissioni, esclusioni e valutazioni operate dalla Commissione di gara individuata nell'ambito della procedura di gara per la selezione del socio privato partner industriale della PicenAmbiente S.p.A., affidataria in concessione del servizio pubblico locale di gestione integrata dei rifiuti;
- 2) di dare atto che i suddetti verbali, sebbene non materialmente allegati al presente atto ma conservati in originale nel fascicolo dell'ufficio detenuto presso l'ufficio del responsabile del procedimento, sono dichiarati parte integrante e sostanziale del presente atto e ne costituiscono parte motiva;
- 3) di fare propri e confermare le valutazioni, le considerazioni, i giudizi e le decisioni assunte dalla Commissione, come argomentati e riportati nei suddetti verbali;
- 4) di fare proprie e confermare pertanto le ammissioni e le esclusioni espresse dalla commissione e riportate nei citati verbali, anche alla luce delle considerazioni e motivazioni riportate in premessa;
- 5) di approvare i seguenti documenti di gara, tutti predisposti e depositati in originale nel fascicolo d'ufficio detenuto presso l'ufficio del responsabile del procedimento:
 - schema di lettera invito;
 - modello dichiarazioni da allegare all'offerta;
 - modelli offerta economica;
 - modulo obbligo riservatezza;
 - schema contratto;
 - elenco degli operatori economici da invitare, come risultante dalle operazioni di ammissione;
- 6) di approvare i seguenti documenti di gara, tutti predisposti e depositati in originale nel fascicolo d'ufficio detenuto presso l'ufficio del responsabile del procedimento:
 - A1. Relazione descrittiva sul procedimento e linee guida per la redazione del progetto offerta;
 - A3. Disciplina del rapporto socio correlato/società, con regolamento relativo all'espletamento delle prestazioni accessorie;
 - B1. Relazione descrittiva sullo stato dei servizi in essere, con la definizione degli obiettivi strategici prospettici per l'esecuzione dei servizi affidati;
 - B2. Schema tipo generale di convenzione per l'affidamento del servizio integrato dei rifiuti del Comune/Ente alla PicenAmbiente Spa. Composto dai seguenti elaborati:
 - All. B.2-A) Schema contratto di servizio;
 - All. B.2-B) Disciplinare tecnico contenente:
 - Descrizione e classificazione generale delle categorie/tipologie dei servizi oggetto del contratto per l'affidamento in concessione del servizio di gestione integrata dei rifiuti (GIR);
 - schede tecniche dei singoli servizi;
 - All. B.2-C) Analisi costi standard contenente:
 - Premessa metodologica sulle modalità di determinazione degli oneri di spesa;
 - Analisi budgetaria a costi standard specifici suddivisa in:
 - sub all. B.2-C.1) Personale
 - sub all. B.2-C.2) Automezzi
 - sub all. B.2-C.3) Contenitori e cassonetti

- sub all. B.2-C.4) Kit utenti*
- sub all. B.2-C.5) Materiali vari di consumo*
- sub all. B.2-C.6) Oneri a misura*

- C.1. Elenco delle attività oggetto di prestazioni accessorie e specifiche tecniche;
- C.2. Regolamento per la determinazione dei corrispettivi delle prestazioni accessorie;
- C.3 Prezziario di riferimento per le attività di trasporto dei rifiuti.
- 7) di prendere atto e di disporre l'allegazione alla documentazione di gara dei seguenti documenti, anch'essi depositati in originale nel fascicolo d'ufficio detenuto presso l'ufficio del responsabile del procedimento:
 - A2. Statuto vigente della PicenAmbiente Spa secondo il modulo di Partenariato pubblico privato istituzionalizzato (PPPI);
 - A4. Perizia di valutazione del capitale economico della società PicenAmbiente Spa, per la quantificazione del valore delle quote pari al 49,548% della PicenAmbiente Spa (solo in CD);
 - A5. Bilanci d'esercizio anno 2008-2009-2010;
 - A6. Compensi vigenti agli amministratori;
 - B3. Elenco dei disciplinari tecnici-economici con le modalità quali-quantitative di erogazione dei servizi per ogni Comune/Ente affidante;
 - D1. Documento di presentazione PicenAmbiente Spa;
 - D2. Descrizione dell'Organizzazione di PicenAmbiente Spa;
 - D3. Carta del servizio;
 - D4. Manuale Qualità – Ambiente (previa sottoscrizione del modulo di obbligo alla riservatezza);
 - D5. Documento per la sicurezza (DVR e DUVRI) (previa sottoscrizione del modulo di obbligo alla riservatezza).
- 8) di dare atto che l'accesso ai documenti di cui agli allegati D.4. e D.5. della documentazione di gara sarà consentito solo presso l'ufficio del responsabile del procedimento a seguito di sottoscrizione di apposito modulo attestante l'impegno all'obbligo di riservatezza;
- 9) di dare atto che alle procedure di aggiudicazione provvederà apposita commissione di gara e giudicatrice, nominata dopo la scadenza del termine per la presentazione delle offerte la quale si atterrà oltre che alle prescrizioni riportate nei documenti di gara anche ai principi riportati nel Codice dei contratti e nella normativa sull'affidamento dei servizi pubblici locali;
- 10) di disporre, qualora ne ricorrano i presupposti, l'acquisizione del CIG e il pagamento del contributo richiesto dall'Autorità di vigilanza sui contratti pubblici, imputando, previo assenso del Dirigente del Settore Progettazione e Manutenzione Opere pubbliche la relativa spesa di € 800,00;
- 11) di dare atto che, in ossequio ai principi di legalità e di buon andamento riportati nel D. Lgs. 163/2006, l'accesso all'elenco degli operatori economici da invitare è differito fino alla scadenza del termine previsto per la presentazione delle offerte;
- 12) di disporre che la presente determinazione venga comunicata al candidato escluso, ai sensi e per gli effetti di cui all'art. 79 co. 5, lett. b) del D. Lgs. 163/2006 entro 5 giorni lavorativi dalla data di esecutività della presente determinazione, unitamente al verbale di gara del 16.11.2011 contenenti le motivazioni dell'esclusione, omettendo i dati degli altri concorrenti ammessi;
- 13) di dare atto che responsabile del procedimento è il

Con nota prot. n. 5911 del 3 febbraio 2012 del Dirigente del Settore Sviluppo e Qualità del Territorio e dell'Economia, poi sono state quindi inviate a tutte le ditte ammesse alla fase successiva a quella di prequalifica le lettere d'invito a presentare l'offerta e che fissava il termine della scadenza di presentazione delle offerte alle ore 13.00 del giorno 19 Aprile 2012.

Successivamente alla scadenza del termine per la presentazione delle offerte, con determinazione del Dirigente Settore Sviluppo e Qualità del territorio e dell'Economia locale n° 756 del 19.06.2012, si è proceduto a nominare nei modi di legge la Commissione di gara e giudicatrice.

Espletate le fasi della procedura di gara il Dirigente Settore Sviluppo e qualità del territorio e dell'economia locale con la determina n. 1287 del 18/10/2012 ha effettuato l'aggiudicazione definitiva della gara avente ad oggetto la qualità di socio al 49,59 % e

l'attribuzione di specifici compiti operativi, indetta ai sensi dell'art. 30 del D. Lgs. 163/2006, per la selezione del socio privato partner industriale della PicenAmbiente spa – società mista a maggioranza pubblica (PPPI), affidataria in concessione del servizio pubblico locale di gestione integrata dei rifiuti ed attività connesse e correlate di cui all'oggetto sociale. CIG 3875269524.", stabilendo quindi **l'aggiudicazione** - per l'effetto il procedimento di gara sopra indicato – **a favore della RTI:**

EcoNord spa con sede legale in Varese, in via Giordani 35,- P.IVA 01368180129 (**capogruppo**) quota in RTI 51%, quota da sottoscrivere in PicenAmbiente 25,29%;

Deco spa con sede legale in Spoltore (PE), in via Vomano 12,- P.IVA 01253610685 (**mandante**) quota in RTI 44%, quota da sottoscrivere in PicenAmbiente 21,82%;

S.e.a.b srl con sede legale in Chieti Scalo (CH), in via Penne Zona Industriale, P.IVA 01333620696 (**mandante**) quota in RTI 5%, quota da sottoscrivere in PicenAmbiente 2,48%.

Altresì ha stabilito che in conseguenza di tale aggiudicazione il RTI aggiudicatario era tenuto a versare, ai sensi del punto 8 del Bando di Gara e del punto 18 della Lettera d'Invito, la somma di **Euro 6.262.133,89** pari al valore delle n. 49,548 azioni di PicenAmbiente spa – quota soci privati, di cui:

a) - Euro 5.945.760,00 quale valore delle azioni poste a base di gara per il 49,548%, somma a favore dei soci uscenti privati, in proporzione alle azioni dagli stessi cedute;

b) - ed Euro 316.373,89 pari al rialzo risultante dalla offerta del RTI aggiudicatario (pari al 5,321% della base di gara), somma a favore degli soci Enti Pubblici, in proporzione alla propria quota di partecipazione relativa societaria;

Successivamente, una volta espletate tutte le conseguenti ulteriori procedure e formalità, in data **8/01/2013** si sono svolte le operazioni di subentro, a mezzo girata delle azioni, del RTI aggiudicatario nella compagine societaria della PicenAmbiente quali soci privati – partner industriale, **contratto con il quale si è definitivamente concluso il procedimento amministrativo di gara a doppio oggetto ad evidenza pubblica della gara conforme alle normative comunitarie per la scelta del socio privato e pertanto la PicenAmbiente S.p.A., quale società di PPPI, risulta essere una società mista a tutti gli effetti di legge affidataria del servizio - in concessione - di gestione integrata dei rifiuti in tutti i comuni aderenti alla PicenAmbiente Spa.**

L'attestazione dell'avvenuta conclusione del procedimento amministrativo della procedura di gara ad evidenza pubblica, di cui alla convenzioni di funzione ex art. 30 TUEL, è avvenuta con la Determina del Comune di San Benedetto del Tronto num. N. 66 del 29/01/2013 Reg. SETT-OPERE 2013/22 Classifica VI.8 ad oggetto: PROCEDURA RISTRETTA AVENTE AD OGGETTO LA QUALITÀ DI SOCIO AL 49,59 % E L'ATTRIBUZIONE DI SPECIFICI COMPITI OPERATIVI, INDETTA AI SENSI DELL'ART. 30 DEL D.LGS. 163/2006, PER LA SELEZIONE DEL SOCIO PRIVATO PARTNER INDUSTRIALE DELLA PICENAMBIENTE SPA - RIPARTO DELLE SPESE SOSTENUTE E DEL RIALZO ECONOMICO INTROITATO TRA I SOCI PUBBLICI, con la quale il comune Capofila ha rendicontato tutte le attività espletate con la liquidazione ad ogni Ente Pubblico socio della somma di € 316.373,89 pari al rialzo risultante dalla somma offerta per l'acquisto delle azioni di parte privata, nonché dei costi sostenuti per l'espletamento dell'intera procedura svolta dal Comune di San Benedetto del Tronto sulla base della convenzione di funzioni sottoscritta tra gli enti locali soci pubblici di PicenAmbiente S.p.A.

Circa l'inquadramento della PicenAmbiente Spa nell'ambito delle previsioni di cui all'art. 3bis del D.L. 138/2011 che disciplina gli "Ambiti territoriali e criteri di organizzazione dello svolgimento dei servizi pubblici locali" è necessario considerare preliminarmente che alla data attuale è stata soltanto formalmente costituita (in data 3/9/2013) l'ATA dell'ATO della provincia di Ascoli Piceno, così come prevista dalla legge regionale n° 24/2009 e ss.mm.ii e pertanto a tutt'oggi tutte le competenze relative al servizio di gestione integrata dei rifiuti rimangono in capo all'Ente, in quanto lo stesso ricade all'interno delle funzioni fondamentali enumerate dal decreto legge n. 95/2013 convertito nella legge 135/2013 che, all'art. 19, co. 1, nel riscrivere l'art. 14, comma 27 del decreto-legge 31 maggio 2010, n. 78, convertito, con modificazioni, dalla legge 30 luglio 2010, n. 122, e successive modificazioni, ha definito,

alla lett. f) *“l'organizzazione e la gestione dei servizi di raccolta, avvio e smaltimento e recupero dei rifiuti urbani e la riscossione dei relativi tributi”*.

A decorrere pertanto dal 8/1/2013 i Comuni affidanti e la PicenAmbiente Spa hanno comunque avviato le procedure necessarie agli adempimenti successivi all'individuazione del nuovo socio della società mista con la formalizzazione dell'affidamento a mezzo sottoscrizione di apposito contratto di servizio, il tutto come previsto, disciplinato e alle condizioni dal bando di gara, e più precisamente lo schema di contratto risulta già approvato con determinazione dirigenziale n. 102 del 01.02.2012 unitamente alle schede dei servizi da espletare ed al prezzario delle attività corrispondenti, anche con riferimento all'elaborazione, presentazione e approvazione del Piano Finanziario Comunale del costo del servizio di gestione dei rifiuti urbani, redatto secondo i criteri di cui al DPR 158/1999 così come stabilito all'epoca dall'art. 14, comma 9, del Decreto Legge 6 dicembre 2012, n. 201, convertito con modificazioni dalla Legge 22 dicembre 2012, n. 214, ai fini della determinazione e applicazione del Tributo comunale sui rifiuti e sui servizi i criteri, cosiddetta “TARES” in vigore, a tutti gli effetti di legge, in tutti i comuni italiani a far data del 1/1/2013 in sostituzione dell'abrogata Tarsu e TIA. Successivamente l'art. 1 al comma 639 e ss. della legge di stabilità 2014 num. 147/2013 ha formalmente istituito in tutti i comuni del territorio nazionale in sostituzione della TARES, a far data del 1/1/2014, l'imposta unica comunale (IUC). Essa si basa su due presupposti impositivi, uno costituito dal possesso di immobili e collegato alla loro natura e valore e l'altro collegato all'erogazione e alla fruizione di servizi comunali. La IUC si compone dell'imposta municipale propria (Impu), di natura patrimoniale, dovuta dal possessore di immobili, escluse le abitazioni principali e di una componente riferita ai servizi, che si articola nel tributo per i servizi indivisibili (Tasi), a carico sia del possessore che dell'utilizzatore dell'immobile, e nella tassa sui rifiuti (Tari), destinata a finanziare i costi del servizio di raccolta e smaltimento dei rifiuti, a carico dell'utilizzatore.

Sul punto i comuni hanno in più atti amministrativi deliberato e determinato che il metodo di gestione a mezzo società mista, con socio privato individuato a mezzo procedura di gara a doppio oggetto viene considerato, sulla base dei parametri europei, del tutto analogo alla gestione a mezzo di la procedura di gara in oggetto ha garantito lo svolgimento di una procedura concorrenziale “per il mercato”, unica possibile in un settore, quale quello dei servizi di raccolta, avvio e smaltimento e recupero dei rifiuti urbani e la riscossione dei relativi tributi, in cui la normativa prevede una gestione in regime di privativa, senza possibilità quindi di una tutela della concorrenza “nel mercato”, dato che solo al Comune spettano le funzioni di organizzazione e di gestione dei servizi medesimi (cfr Parere dell'8.11.2001 dell'AGCM in merito alla disciplina dei servizi pubblici locali). Altresì è necessario considerare che la legge finanziaria per il 2013 all'art. 1, co. 387 ribadisce infatti *“All'articolo 14 del decreto-legge 6 dicembre 2012, n. 201, convertito, con modificazioni, dalla legge 22 dicembre 2012, n. 214, sono apportate le seguenti modificazioni: a) al comma 1 le parole da «svolto mediante l'attribuzione» a «legge 14 settembre 2012, n. 248» sono sostituite dalle seguenti: «svolto in regime di privativa pubblica ai sensi della vigente normativa ambientale»*.

Anche alla luce delle ulteriori novità riguardanti il “problematico” settore dei servizi pubblici locali, con l'art. 13 della legge di conversione n. 15/2014 del cd. Decreto Milleproroghe (D.L. 150/2013) nonché con la legge di Stabilità 2015 n. 190/2014, si è modificato l'impianto dell'art. 34 D.L. 179/2012, al fine di “salvare” dalla cessazione i numerosi affidamenti non conformi e non suscettibili di adeguamento, senza tuttavia limitarsi a prorogare al 31.12.2014 il termine ivi previsto del 31.12.2013. Infatti anziché introdurre una ennesima proroga – ormai consueta nel settore dei servizi pubblici locali – il legislatore con l'art. 13 ha così colto l'occasione per introdurre nuove disposizioni che si intrecciano con la esistente disciplina in tema di ATO e prevedono una vera e propria deroga a quanto previsto dal comma 21 dell'art. 34 cit.:

- “In deroga a quanto previsto dall'articolo 34, comma 21 del decreto-legge 18 ottobre 2012, n. 179, convertito, con modificazioni, dalla legge 17 dicembre 2012, n. 221, al fine di garantire la continuità del servizio, laddove l'ente di governo dell'ambito o bacino territoriale ottimale e omogeneo abbia già avviato le procedure di affidamento, il

servizio è espletato dal gestore o dai gestori già operanti fino al subentro del nuovo gestore e comunque non oltre il 31 dicembre 2014. (comma 1);

- La mancata istituzione o designazione dell'ente di governo dell'ambito territoriale ottimale ai sensi del comma 1 dell'articolo 3-bis del decreto-legge del 13 agosto 2011, n. 138, convertito, con modificazioni, dalla legge 14 settembre 2011, n. 148, ovvero la mancata deliberazione dell'affidamento entro il termine del 30 giugno 2014, comportano l'esercizio dei poteri sostitutivi da parte del Prefetto competente per territorio, le cui spese sono a carico dell'ente inadempiente, che provvede agli adempimenti necessari al completamento della procedura di affidamento entro il 31 dicembre 2014. (comma 2);
- Il mancato rispetto dei termini di cui ai commi 1 e 2 comporta la cessazione degli affidamenti non conformi ai requisiti previsti dalla normativa europea alla data del 31 dicembre 2014. (comma 3);
- "Il presente articolo non si applica ai servizi di cui all'articolo 34, comma 25, del decreto-legge 18 ottobre 2012, n. 179, convertito, con modificazioni, dalla legge 17 dicembre 2012, n. 221." (comma 4).

Di fatto, la disposizione ha consentito lo slittamento al 2014 della sanzione (cessazione ex lege degli affidamenti non conformi di cui al comma 21 dell'art. 34), sia pure per il tramite di una deroga e non di una proroga.

La nuova formulazione del comma 1 dell'art. 13 del Decreto Milleproroghe, dunque permettere individuare tre tipologie di affidamenti in essere:

- a) **affidamenti conformi alla normativa europea come quello operato dai comuni soci alla PicenAmbiente Spa** (non rientranti nell'ambito applicativo dell'art. 13), per i quali siano stati espletati gli adempimenti di cui al comma 20 dell'art. 34: **questi ultimi** non sono assoggettati al termine del 31.12.2014, ma **sono assoggettati al termine previsto nel contratto o negli altri atti regolatori del rapporto.**
- b) **affidamenti non conformi** alla normativa europea e suscettibili di adeguamento, ai quali – sia pure con qualche forzatura – si potrebbe applicare il comma 1 dell'art. 13 per consentire l'adeguamento entro il più lungo termine del 31.12.2014, evitando così la cessazione ex lege (comma 3, art. 13 cit.);
- c) **affidamenti non conformi alla normativa europea e non suscettibili di adeguamento**, ai quali si applica propriamente l'art. 13. Si tratta di affidamenti per i quali, a causa della contrarietà alla normativa comunitaria, non sia possibile provvedere all'adeguamento con apposita relazione e quindi neppure alla indicazione della data di scadenza nel contratto o in altro atto regolatorio (ad esempio, gli affidamenti diretti non aventi i requisiti per l'in house comunitario). Tali affidamenti sarebbero dovuti cessare al dicembre 2013 ma sono mantenuti in vita per effetto del Decreto Milleproroghe, al fine di evitare interruzioni del servizio pubblico, fino, al massimo, al 31.12.2014, alla condizione che sia stata avviata la messa a gara o comunque il nuovo affidamento dei relativi servizi.

Con specifico riguardo al comma 2 dell'art. 13 ("La mancata istituzione o designazione dell'ente di governo dell'ambito territoriale ottimale ... , ovvero la mancata deliberazione dell'affidamento entro il termine del 30 giugno 2014, comportano l'esercizio dei poteri sostitutivi da parte del Prefetto competente per territorio, le cui spese sono a carico dell'ente inadempiente, che provvede agli adempimenti necessari al completamento della procedura di affidamento entro il 31 dicembre 2014.") pare si possa ritenere – al fine di tentare un coordinamento con il precedente comma – che il duplice obbligo di i) definire gli ATO e i relativi enti d'ambito, e di ii) deliberare l'affidamento entro il 30.6.2014 o al più tardi entro il 31.12.2014 riguardi proprio gli affidamenti non "conformabili" alla normativa comunitaria (lett. c). Per tali affidamenti, non essendo possibile rimuoverne la contrarietà alle norme europee, si deve, per l'appunto, dare corso alle procedure di gara (e quindi inevitabilmente e prioritariamente alla determinazione degli enti d'ambito o bacino territoriale ottimale, per legge competenti all'affidamento: la locuzione "ovvero" in questo caso confonde). In ogni caso pertanto vi sarà una procedura di affidamento, "spontanea" ovvero su iniziativa del

prefetto, da concludersi entro il 30.6.2014 o entro il 31.12.2014 (data in cui opera la cessazione ex lege ai sensi dell'art. 13, comma 3).

Una impostazione analoga a quella dell'anno 2014 è stata seguita con la Legge di Stabilità per il 2015, la quale ha operato una netta distinzione tra norme relative alla riorganizzazione e alla riduzione delle partecipazioni pubbliche e misure volte specificamente alla promozione delle aggregazioni organizzative e gestionali dei servizi pubblici locali di rilevanza economica. Con la prima categoria di disposizioni (commi 611-614) si prevede l'indirizzo alle pubbliche Amministrazioni locali di avviare un processo di razionalizzazione delle partecipazioni che porti a una riduzione delle stesse indicando i criteri generali a cui tale processo dovrà attenersi: eliminazione delle partecipazioni non indispensabili ai fini istituzionali, la soppressione delle società composte di soli amministratori l'eliminazione delle partecipazioni esercitanti attività analoghe ad altre partecipate, l'aggregazione di società di gestione di servizi pubblici locali a rilevanza economica, il contenimento dei costi di funzionamento, anche tramite la riorganizzazione delle strutture o degli organi di controllo, nonché mediante la riduzione delle remunerazioni.

In particolare, per quanto riguarda più specificatamente la PicenAmbiente che opera nel settore dei servizi pubblici locali di rilevanza economica, la Legge di stabilità per il 2015 (legge n. 190/2014), prevede una netta distinzione rispetto a quanto disposto per le partecipazioni esercenti servizi strumentali o funzioni pubbliche decentrate, la gestione di SPL: le disposizioni sono largamente orientate a introdurre misure volte a favorire processi, sia mediante specifici obblighi rivolti a Regioni ed Enti locali, sia soprattutto, tramite incentivazioni per Amministrazioni pubbliche e gestori. In generale in Italia uno degli ostacoli principali è costituito dalle resistenze dei Comuni a superare il previgente assetto costituito, ancora diffusamente in alcuni settori, da affidamenti diretti all'interno dei confini amministrativi dei Comuni stessi (caso non riferito ai soci Enti pubblici della PicenAmbiente): non di rado questi affidamenti, prevalentemente quelli di piccole dimensioni, non sono neanche conformi alla disciplina europea sull'in house (ma in numerose circostanze anche a quella sul PPPI). Al fine di superare questa impasse la norma in esame ha previsto una serie di misure (contenute nel comma 609) le quali modificano in più punti l'articolo 3-bis del DL 138/2011, che tratta appunto la materia degli ambiti territoriali e degli enti ad essi preposti. Nello specifico nella lettera a) del citato comma si aggiunge all'articolo 3-bis (comma 1-bis) l'obbligo generalizzato per gli Enti locali di aderire agli Enti di governo degli ambiti prevedendo, in caso di mancata adesione al 1° marzo 2015 o entro sessanta giorni dall'istituzione o designazione dell'Ente d'ambito, l'esercizio di poteri sostitutivi da parte del Presidente della Regione, previa diffida ad adempiere. Come si è detto, il superamento delle resistenze dei Comuni è una condizione necessaria ai fini della concreta operatività degli Enti di governo degli ambiti a cui la legge (lo stesso comma 1-bis dell'articolo 3-bis) assegna l'esercizio di funzioni di organizzazione dei servizi pubblici locali a rete di rilevanza economica, di scelta della forma di gestione, di determinazione delle tariffe all'utenza, di affidamento della gestione e relativo controllo.

Con particolare riferimento alla tematica degli affidamenti, la portata di questa norma è da considerare in rapporto alla disciplina europea applicabile in materia di affidamento, che come è noto, prevede come modalità ordinaria sia l'affidamento della gara (compresa quella "a doppio oggetto" per la selezione del partner privato di una società mista), sia la gestione in house conforme ai requisiti per essa stabiliti, specificando per l'in house che comunque l'articolo 106 del TFUE ammette l'affidamento diretto solo quando l'applicazione della concorrenza ostacoli la "speciale missione" dell'ente pubblico, ovvero vi siano delle condizioni del servizio e del mercato di riferimento che non rendono percorribile o conveniente il ricorso alla gara.

Altresì nella Legge di stabilità 2014, al fine di promuovere le aggregazioni, vengono previste una serie di incentivazioni (contenute nelle lettere da b) a d) del comma 609). Innanzitutto (nella lettera b) inserisce il comma 2-bis all'interno dell'articolo 3-bis nel quale si sancisce la possibilità di **prosecuzione delle concessioni, assentite in conformità alla normativa europea, quando ad un operatore economico ne succede un altro a seguito di operazioni societarie** (acquisizioni, fusioni, ecc.) effettuate con procedure trasparenti e fermo

restando il rispetto dei criteri qualitativi stabiliti inizialmente: tale decisione è rimessa alla valutazione di merito dagli Enti di governo dell'ambito. Sono previste **incentivazioni finanziarie alle aggregazioni: alla lettera c) si prevede la possibilità di attribuire finanziamenti pubblici esclusivamente agli Enti di governo degli ambiti territoriali o ai relativi gestori**, in luogo dei singoli Enti locali, a condizione che tali risorse siano aggiuntive o a garanzia dei piani di investimento approvati dagli Enti di governo degli ambiti. Tali risorse, inoltre è previsto vengano assegnate in via prioritaria a gestori selezionati tramite gara ad evidenza pubblica o per i quali sia stata comunque attestata l'efficienza gestionale e la qualità del servizio e a quelli che abbiano deliberato operazioni di aggregazione. Infine alla lettera d) si introducono incentivi economici per gli Enti locali proprietari che procedano a dismissioni di partecipazioni, i quali potranno escludere dai vincoli del patto di stabilità interno le spese di investimento finanziate con i proventi delle dismissioni.

In conclusione sulla base di tali considerazioni pertanto i comuni enti pubblici soci della PicenAmbiente Spa debbono, nei modi previsti dalla legge, determinare, così come previsto dagli atti di gara sopra citati:

- di prendere atto della conferma del modulo gestorio della società mista quale sistema di gestione del servizio di gestione integrata dei rifiuti già deliberato con proprio atto di Consiglio Comunale dell'anno 2010 e 2011 e conseguentemente procedere legittimamente ad affidare, per la durata di 15 anni, alla società PicenAmbiente Spa con sede legale a San Benedetto del Tronto, in c/da Monte Renzo P.IVA 01540820444 la gestione del servizio di gestione integrata dei rifiuti urbani e assimilati nell'ambito del proprio territorio comunale, per il **corrispettivo previsto dal Piano Finanziario degli interventi relativi al servizio di gestione dei rifiuti urbani dell'anno di riferimento**, redatto ai sensi dell'art. 1 commi 639 e ss della Legge n. 147/2013 e del D.P.R. n. 158/1999.
- il formale affidamento dell'attività di gestione integrata dei rifiuti urbani è costituito dal documento di gara **B2. Schema tipo generale di convenzione per l'affidamento del servizio integrato dei rifiuti del Comune/Ente alla PicenAmbiente Spa**, composto dai seguenti elaborati:
 - All. B.2-A)** Schema tipo del contratto di servizio;
 - All. B.2-B)** Disciplinare tecnico contenente:
 - Descrizione e classificazione generale delle categorie/tipologie dei servizi oggetto del contratto per l'affidamento in concessione del servizio di gestione integrata dei rifiuti (GIR);
 - Schede tecniche dei singoli servizi;
- di confermare a tal fine lo schema di contratto da sottoscrivere, dando atto che esso risulta conforme allo schema già approvato con gli atti in premessa richiamati (**determinazione a contrattare n. 1036 del 21.7.2012**), e dando atto che il contratto di servizio, dovrà essere stipulato dalle parti (Comune e PicenAmbiente spa) unitamente al previsto Disciplinare Tecnico-Economico Comunale (**All. B.3**), contratto soggetto a registrazione a tassa fissa, essendo le prestazioni soggette ad IVA, ai sensi dell'articolo 5 comma 2 D.p.r. 131/86, per gli effetti di cui all'articolo 2, comma 1 lettera a) del regolamento comunale vigente
- **di rinviare, per quanto non previsto nel presente deliberato ed allegati citati, al D.Lgs.vo n. 163/2006 (oggi D.lgs.vo 50/2019), al rispettivo Regolamento comunale per la formazione dei contratti, all'ex DPR 207/2010 recante Regolamento di attuazione del codice dei contratti pubblici; al codice civile, agli atti di gara come sopra citati CIG3875269524.**

Da ultimo è necessario informare che i comuni soci e affidanti hanno tutti confermato formalmente nell'anno 2020 (come da relative delibere di consiglio comunale tutte agli atti pubblicati negli Albi pretori comunali) l'affidamento del servizio in concessione al PPPI PicenAmbiente Spa, nell'ambito della Ricognizione effettuata, ai sensi dell'articolo

20 del T.U.S.P. D.lgs.vo 175/2016, delle società di partecipazioni pubblica dirette e indirette.

Si rammenta che dall'anno 2014 nell'ambito della gestione dei rifiuti urbani vi è stata l'introduzione della TARI (ai sensi dell'art. 1 commi 639 e ss. 4 della legge n. 147/2013) che ha comportato alla PicenAmbiente Spa, in qualità di soggetto gestore del servizio in concessione, un complesso lavoro tecnico-amministrativo finalizzato all'elaborazione e approvazione, ai sensi di legge, dei Piani Finanziari Comunale di gestione del servizio, redatti con le modalità di cui al DPR 158/2009 e ss.mm.ii.

Pertanto l'azienda in sede di descrizione tecnica-economica delle modalità di gestione del servizio a partire dall'anno 2014 ha effettuato per tutti i comuni serviti una "ricognizione tecnica economica" del servizio in essere applicando la metodologia dell'analisi budgettario del costo dei servizi in essere prevista dal nuovo contratto, addivenendo ad elaborare per ogni comune servito l'elenco delle schede tecniche dei servizi attivati che costituiranno l'allegato B.3 Disciplinare Tecnico Economico Comunale, del nuovo e vigente contratto di servizio in concessione da sottoscrivere con ciascuna amministrazione comunale. Grazie quindi a tale attività si è addivenuti nella possibilità di addivenire alla formale stipula del nuovo contratto di servizio quindicennale in concessione con ciascuna amministrazione comunale: pertanto solo dopo che ciascun Comune avesse utilmente espletato le complesse e nuove procedure di approvazione del Piano Finanziario Comunale del costo del servizio di gestione dei rifiuti urbani e assimilati, ai sensi dell'art. 1 commi 639 e ss. 4 della legge n. 147/2013, che conteneva anche la ricognizione del servizio in essere, si poteva validamente procedere alla stipula della nuovo contratto. Infatti sono stati formalmente sottoscritti i seguenti 17 contratti di servizio (per 24 comuni) ad oggetto la concessione del servizio di GIRU:

- Con il Comune di San Benedetto del Tronto – (rep. 5216 del 28-6-2013).
- Con il Comune di Grottammare – (rep. 3492 del 12-7-2013).
- Con il Comune di Montepandone – (rep. 4038 del 15-7-2013).
- Con il Comune di Monsampolo del Tronto – (rep. 607 del 2-10-2015).
- Con il Comune di Acquaviva Picena – (rep. 461 del 22-1-2015).
- Con il Comune di Unione Montana del Tronto – (rep. 37.376 del 21-4-2015).
- Con il Comune di Offida – (rep. 1.272 del 11-6-2015).
- Con il Comune di Rotella – (rep. 973 del 10-6-2015).
- Con il Comune di Massignano – (rep. del 12-11-2017).
- Con il Comune di Ripatransone – (rep. 918 del 29-1-2018).
- Con il Comune di Montedinove – (rep. 277 del 26-3-2018).
- Con il Comune di Cupra Marittima – (rep. 2727 del 28-5-2018).
- Con il Comune di Cossignano – (rep. 441 del 17-12-2018).
- Con il Comune di Montemonaco – (rep. 348 del 14-5-19).
- Con il Comune di Spinetoli – (rep. 2056 del 29-7-20).
- Con il Comune di Castorano – (rep. 649 del 19-10-20).
- Con il Comune di Castel di Lama – (rep. 1.611 del 23-10-20).

In definitiva quindi la PicenAmbiente Spa quale società mista pubblica-privata di Partenariato Pubblico Privato Istituzionalizzato (PPPI) è il concessionario del servizio pubblico di gestione integrata dei rifiuti urbani e assimilati nei 29 comuni soci affidanti, ai sensi e per gli effetti della procedura di gara ad evidenza pubblica espletata con doppio oggetto riguardante la selezione del socio privato partner industriale del PPPI, affidataria in concessione (ex art. 30 del D.lgs.vo 163/2003) del Servizio Pubblico Locale di gestione integrata dei rifiuti urbani ed attività connesse e correlate di cui all'oggetto sociale (GARA AD EVIDENZA PUBBLICA CIG 3875269524).

Si rammenta che la PicenAmbiente Spa è stata costituita nell'anno 1998 ai sensi dell'articolo 22 della Legge 142/09 (a seguito di una gara ad evidenza pubblica): attualmente conta nella sua compagine societaria 29 Comuni, coincidente con il proprio bacino territoriale di riferimento, rappresentati da 22 soci Enti pubblici che detengono il 50,4% e da tre soci privati, scelti mediante procedura di gara, che detengono il restante 49,6%.

Ai sensi dello statuto societario il PPPI PicenAmbiente Spa è una società a maggioranza di capitale pubblico, ricadente nell'ambito delle società a partecipazione pubblica non di controllo, in quanto sia le partecipazioni detenute dalle amministrazioni pubbliche sia lo statuto societario non sono idonei a determinare una situazione di controllo legale sulla PicenAmbiente Spa disciplinato all'art. 2359 del C.C. comma 1, numeri 1, 2 e 3: infatti ai sensi dell'art. 29 dello statuto la PicenAmbiente Spa è tenuta ad uniformare la propria attività (e costantemente se ne attiene) ai principi dell'economia di mercato e dell'interesse economico della Società stessa e dei suoi soci.

In definitiva si riepilogano in questa sede i tratti salienti del PPPI PicenAmbiente Spa:

- è una società mista pubblico-privata, con partecipazione maggioritaria pubblica di una pluralità di Enti, non soggetta al controllo da parte degli stessi ai sensi dell'art. 2359 del C.C., così come disposto all'art. 2 lett. b) del D.lgs.vo 175/2016.
- è società concessionaria del servizio pubblico di gestione integrata dei rifiuti urbani; avendo conseguito la gestione del servizio in forza di procedura ad evidenza pubblica (CIG 3875269524), con il quale si è costituito il rapporto di PPPI del tutto conforme alle normative europee e nazionali;
- è una società che ai sensi dello statuto societario ha "scopo di lucro" tanto che la ripartizione degli utili tra i soci avviene, come previsto per tutte le società private, in proporzione alle rispettive partecipazioni;
- è una società in cui non vi è nessun e alcun rischio/responsabilità patrimoniale in capo agli Enti Soci collegati a tutta l'attività svolta, tanto per cui la società PicenAmbiente Spa è certamente sottoposta a tutte le procedure di insolvenza e fallimento previste per le società commerciali;
- è una società che opera liberamente sul mercato dei rifiuti in posizione concorrenziale con gli altri operatori del settore e che ai sensi dell'art. 29 dello statuto uniforma costantemente uniforma la propria attività ai principi dell'economia di mercato e dell'interesse economico della società stessa e dei suoi soci.

Infatti per controllo deve intendersi quanto espressamente disciplinato all'art. 2 lett. b) del D.lgs.vo 175/2016: *"la situazione descritta nell'articolo 2359 del codice civile. Il controllo può sussistere anche quando, in applicazione di norme di legge o statutarie o di patti parasociali, per le decisioni finanziarie e gestionali strategiche relative all'attività sociale è richiesto il consenso unanime di tutte le parti che condividono il controllo"*

Il CC all'art. 2359 prevede che è considerata società controllata:

- 1) la società in cui un'altra società dispone della maggioranza dei voti esercitabili nell'assemblea ordinaria;
- 2) la società in cui un'altra società dispone di voti sufficienti per esercitare un'influenza dominante nell'assemblea ordinaria;
- 3) la società che sono sotto influenza dominante di un'altra società in virtù di particolari vincoli contrattuali con essa.

L'influenza si presume quando nell'assemblea ordinaria può essere esercitato almeno il 20% dei voti.

Quindi in altri termini ricorrono le seguenti quattro fattispecie previste dall'art. 2359 cod. civ. e precisamente

- (i) controllo di diritto quando si possiede la maggioranza dei diritti di voto;
- (ii) controllo da influenza dominante per possesso di diritto di voto tali da influenzare le decisioni dei soci della società;
- (iii) controllo da influenza contrattuale quando per via di un contratto si dispone di una influenza dominante sulla società anche in assenza di diritti di voto e infine
- (iv) il controllo indiretto per il tramite di un'altra società che a sua volta controlla la società di terzo livello.

Oltre tali fattispecie il testo unico, colmando una lacuna del codice civile, ha previsto anche che può sussistere controllo da parte di più amministrazioni pubbliche **solo ed esclusivamente** quando "in applicazione di norme di legge o statutarie o di patti parasociali, per le decisioni finanziarie e gestionali strategiche relative all'attività sociale è richiesto il consenso unanime di tutte le parti che condividono il controllo".

Considerato che in PicenAmbiente Spa:

- nessun socio pubblico può esercitare il controllo ai sensi delle 3 fattispecie descritte all'art. 2359 del C.C.
- non sussiste controllo da parte delle pubbliche amministrazioni in quanto non esiste alcuna norma di legge, non esiste alcuna norma statutaria e non esiste alcun patto parasociale tra i soci pubblici che preveda che “per le decisioni finanziarie e gestionali strategiche relative all'attività sociale della PicenAmbiente è necessario il consenso unanime di tutti i soci pubblici”, che ne condividerebbero il controllo.

Ai sensi pertanto del TUSPP la PicenAmbiente Spa è una società a partecipazione mista pubblica-privata, a maggioranza di capitale pubblico, **non** a “controllo pubblico”, costituita con la finalità di organizzare e di gestire un servizio d'interesse generale quale la gestione integrata dei rifiuti urbani, attraverso un contratto di partenariato, disciplinato dall'articolo 180 del decreto legislativo n. 50 del 2019, con un imprenditore selezionato con le modalità di cui all'articolo 17, commi 1 e 2 del D.lgs.vo 157/2019: in tal senso anche il parere espresso quale orientamento dalla struttura competente presso il MEF, il quale ai sensi dell'art. 15, c. 2, TUSPP, (che assegna alla struttura competente presso il Ministero dell'Economia e delle Finanze la competenza a fornire orientamenti e indicazioni in materia di applicazione del decreto legislativo 19 agosto 2019, n. 175), in data 15 febbraio 2020, ha espresso il proprio parere in merito alla nozione di “società a controllo pubblico” di cui all'art. 2, comma 1, lett m), le fattispecie recate dall'art. 2, comma 1, lett b), del Testo unico, ma anche le ipotesi in cui le fattispecie di cui all'articolo 2359 codice civile “si possono riferire anche a più Pubbliche Amministrazioni, le quali esercitano tale controllo congiuntamente solo mediante comportamenti concludenti, pure a prescindere dall'esistenza di un coordinamento formalizzato.

La società alla luce dell'emanazione del citato parere MEF, aveva, prontamente e doverosamente, già effettuato una attenta ed approfondita analisi per la verifica e applicazione al suo caso di specie circa la propria corretta qualificazione nell'ambito del TUSP D.lgs.vo 175/2006: in esito a detta verifica il Consiglio di amministrazione in data 31/5/2020 **ha deliberato (in aderenza a quanto deliberato anche dall'assemblea dei soci del 11/5/2020) di qualificare la PicenAmbiente come società mista di PPPI (ex art. 17) a maggioranza di capitale pubblico frazionato, priva del requisito del controllo pubblico”, nozione di cui all'art. 2, comma 1, lett. m), come meglio precisato alla luce delle coordinate interpretative rese dal MEF Direzione VIII - Struttura di Monitoraggio e Controllo delle partecipazioni pubbliche, con il succitato parere.**

Tale deliberazione è stata assunta dal CDA a seguito di approfondita valutazione non solo del proprio statuto societario che prevede una assenza di un coordinamento formalizzato da parte dei soci pubblici (statuto al contrario che prevede invece una notevole influenza del socio privato partner industriale nella governace aziendale), ma soprattutto di una analisi in concreto della presenza o meno di comportamenti concludenti tesi a dimostrare la volontà di esercitare un controllo da parte dei soci pubblici, con l'assunzione e l'approvazione del “Parere complesso in materia di società miste a partecipazione pubblica maggioritaria in controllo societario pubblico /non in controllo societario pubblico” sulla PicenAmbiente Spa, del 17/4/2020 da parte della società Lothar Srl di Formigine (Mo), società specializzata.

In seguito, la PicenAmbiente è stata notiziata da “soci pubblici” di una intervenuta deliberazione della Corte dei Conti – Sezione Regionale di Controllo per le Marche n. 46/18 riguardante le misure attuative all'art. 11 del d.lgs. 175/2016, norma riferita agli “organi amministrativi e di controllo delle società a controllo pubblico”, con la quale da un lato muoveva una prospettazione di riconducibilità di PicenAmbiente alle società a “controllo pubblico” (con conseguente riduzione dei componenti del CdA), dall'altro – e comunque in termini contraddittori e comprovanti una incertezza valutativa di fondo – sollecitando il Comune di Grottammare ad effettuare solo **“un'attenta verifica circa la qualificazione della menzionata società alla luce delle coordinate interpretative rese dalla Struttura di monitoraggio e controllo delle partecipazioni pubbliche presso il MEF con atto di orientamento del 15 febbraio 2020”.**

A seguito di detta formale interlocuzione in merito allo status di società NON a controllo pubblico, con alcuni conuni soci (San Benedetto del Tronto, Grottammare, ecc.), la

PicenAmbiente ha voluto ulteriormente approfondire la questione richiedendo un supplemento di indagine al consulente incaricato, il quale - con nota del 13/12/2020 - ha, per quanto necessario, ribadito che dall'accertamento in concreto dei comportamenti concludenti nella PicenAmbiente Spa, non si è mai ravvisato e non si ravvisa da parte dei soci pubblici alcuna e nessuna volontà di esercizio di un potere controllo congiunto, pertanto ha confermato la qualificazione, già espressa, della PicenAmbiente Spa di società mista di partenariato pubblico privato (ex art. 17 del TUSP) a maggioranza di capitale pubblica, **orfana del requisito del controllo pubblico congiunto.**

Al fine di meglio rappresentare a tutti i soci pubblici le argomentazioni riguardanti il corretto inquadramento della PicenAmbiente Spa quale società NON a controllo pubblico è stata effettuata loro una apposita comunicazione via PEC con allegato il "Parere complesso in materia di società miste a partecipazione pubblica maggioritaria in controllo societario pubblico/non in controllo societario pubblico" sulla PicenAmbiente Spa, del 17/4/2020 rilasciato dalla società Lothar Srl di Formigine (Mo), corredato dalla nota integrativa del 13/12/2020.

E' necessario informare che il Comune di San Benedetto del Tronto nell'ambito della deliberazione n. 61 del 15/12/2020 del Consiglio Comunale avente ad oggetto: "Razionalizzazione periodica delle partecipazioni pubbliche ex art. 20 D.Lvo 19/8/2016 n. 175 come modificato dal D.Lvo 16/6/2019 n. 100- Anno 2020" ha voluto inquadrare la PicenAmbiente Spa nel novero delle società a controllo pubblico, intimando e diffidando direttamente e indirettamente la società e i relativi organi societari, con esposti e denunce innanzi a diverse autorità pubbliche competenti, ad adoperarsi ed uniformarsi a tutte le normative ad essa applicabili.

La società rispetto a tale iniziativa del Comune di San Benedetto del Tronto ha prontamente impugnato al TAR Marche, con ricorso principale n. 19 del 2020 e motivi aggiunti discusso in udienza pubblica in data 8/5/2020; per conseguire in via principale l'annullamento della suddetta deliberazione n. 61 del 15/12/2020, di tutti gli allegati a detta deliberazione, ivi compresa la "Relazione tecnica" Allegato A); con richiesta in via subordinata dell'accertamento della qualificazione giuridica della Società PicenAmbiente S.p.A., **con declaratoria che essa riveste la natura di mera società a partecipazione pubblica non di controllo e conseguente inapplicabilità alla stessa della disciplina delle società in controllo pubblico dettata dal d.lgs. n. 175/2016 e da ogni altra applicabile fonte normativa.**

Si è inteso quindi ribadire che, nel merito, una sua qualificazione di società a Controllo Pubblico altro non farebbe che sovvertire totalmente lo Statuto e le precostituite intese negoziali che furono poste a base della gara a doppio oggetto bandita dallo stesso Comune di San Benedetto del Tronto nel 2011 e che furono espressamente dichiarati non modificabili per l'intero quindicennio di durata dalla partecipazione privata di cui si resero all'epoca aggiudicatarie i soci privati.

Già la documentazione in atti anche depositata dalla Avvocatura dello Stato, valorizza l'influenza dominante risultante da comportamenti concludenti da rilevarsi esclusivamente nell'ambito dell'assemblea dei soci e per converso esclude che da una partecipazione maggioritaria al capitale sociale da parte di più pubbliche amministrazioni possa logicamente e automaticamente inferirsi la natura di "società a controllo pubblico", richiedendo, al contrario, che anche in tale ipotesi sia necessaria la verifica dell'effettivo esercizio, da parte dei soci pubblici, del controllo sulla società. Quindi il MEF ribadisce la necessità di verificare i comportamenti concludenti ... nell'indagare in ultima analisi se vi sia o meno la uniformità di fatto nei comportamenti dei soci. Nel caso di PicenAmbiente si è documentato che tale uniformità non esiste affatto e che anzi sussiste una divergenza tanto radicale da investire anche la natura stessa della società.

Infatti la PicenAmbiente Spa è stata voluta (ed è stato proprio nell'anno 2011 revisionato lo statuto per indire la nuova gara) come una società che mantenesse una maggioranza di capitale pubblico (perché si voleva mantenere il nesso con il territorio rappresentato in via esponenziale dai Comuni), escludendo però il controllo pubblico della società ed affidando

il servizio alla gestione dei soci privati, nell'ambito delle normali regole di governance di una società per azioni (di una SPA).

Si è quindi realizzato un sistema equilibrato di pesi e contrappesi: come in ogni SPA, la gestione attraverso un CDA avviene con amministratori nominati dall'assemblea dei soci, in questo caso dai soci pubblici e dai soci privati in base alle categorie di azioni (A e B) che sono necessarie proprio per tenere distinte le funzioni dei soci pubblici (che affidano), con la funzione dei soci privati che debbono gestire la società: solo prevedendo i vari istituti e regole all'interno dello statuto, è stato tra l'altro possibile assicurare correttamente ad un partenariato:

- la costituzione di un rapporto societario a termine pari alla durata dell'affidamento con i soci privati, prevedendo già le modalità di uscita e liquidazione delle quote alla scadenza, ecc. (questo è il significato residuale del riscatto delle azioni qualora ...).
- la cristallizzazione della compagine societaria per tutta la durata del PPP sulla base di regole predefinite, come risultanti dalla celebrazione della gara a doppio oggetto: questo il significato che lo statuto deve assicurare al PPP – pena inficiare il corretto affidamento del servizio in concessione – con le regole previste sul trasferimento delle azioni, sulla necessità di non modificare le quote societarie attribuite con gara ai soci privati (infatti la prelazione è a favore esclusivamente dei soci pubblici), ecc.
- la definizione del limite minimo di partecipazione attribuibile ai soci privati (minimo 40%) e tutte le specifiche sulla trasferibilità;
- la possibilità di assegnare prestazioni accessorie per lo svolgimento di specifici compiti operativi ai soli soci privati (per attribuire i diritti amministrativi previsti dallo statuto);
- l'attribuzione di un diritto esclusivo di nomina e revoca dei propri amministratori nell'ambito assegnato a ciascuna componente: solo con collegi elettorali separati dette più propriamente "sezioni" si può normare nello statuto di una SPA le regole di nomina del CDA e del Collegio Sindacale, in maniera del tutto autonoma.

Ad ulteriore riprova dell'assoluta mancanza del requisito di società a controllo pubblico in capo alla PicenAmbiente, vi è quanto previsto dallo Statuto (parte integrante della lex specialis della gara a doppio oggetto tenutasi nel 2011/2012 per la scelta del socio privato della PicenAmbiente) con disposizioni, che lo compongono, le quali prefigurano un modello societario che escluda a priori che la Società possa essere qualificata come a controllo pubblico.

Il bando di gara e lo Statuto societario, infatti, attribuiscono una primazia ai soci privati nella gestione della Società, assegnando agli stessi tutte le prerogative gestionali della società, attraverso una "governance societaria".

Ciò in quanto:

- l'art. 11 dello Statuto disciplina il potere di revoca degli amministratori con le medesime regole e modalità previste dalle nomine degli stessi, con la conseguenza che ciascun socio privato ha un potere individuale di nomina e revoca esclusivamente dei propri amministratori, come ciascun socio pubblico ha un potere individuale (a seconda della propria fascia di partecipazione societaria) di nomina e revoca esclusivamente dei propri amministratori; il che esclude quindi un approccio di nomina e revoca congiunta di amministratori medesimi o qualsivoglia possibilità dei soci di parte pubblica di influenzare le nomine o revocare i consiglieri nominati di parte privata;

- lo stesso art. 11 prevede inoltre un diritto di veto da parte dei soci privati nell'ambito delle determinazioni dell'assemblea dei soci straordinaria, poiché senza la partecipazione determinante dei privati non sono raggiungibili i quorum costitutivi in prima convocazione (almeno l'80%) e in seconda convocazione (almeno il 60%), il che fa escludere categoricamente ogni forma di esercizio di un controllo pubblico nella società in linea con le condizioni statutarie previste dalla lex specialis della gara a doppio oggetto;

- la citata disposizione statutaria prevede altresì che le assemblee dei soci deliberino sempre a maggioranza assoluta dei presenti, escludendo ogni e qualsiasi vincolo preordinato rispetto alla qualità di socio pubblico (categoria A di azioni) e socio privato (categoria B di azioni); ciò determina che ogni deliberazione dell'assemblea è potenzialmente assunta a geometrie variabili, senza alcun coordinamento fra soci pubblici.

- l'art. 13 dello Statuto dispone che per la gestione operativa della società il CdA nomini un Amministratore Delegato obbligatoriamente scelto fra uno dei consiglieri nominati dai soci aziende private; i soci privati hanno altresì la prerogativa di designare per la nomina altre figure apicali incaricate di specifici compiti operativi o responsabilità quali il Direttore Tecnico e/o eventuali Procuratori speciali, come anche hanno la possibilità di delegare altri consiglieri di nomina privata a particolari funzioni tecniche e/o compiti operativi;
- l'art. 17 dello Statuto prevede che il Consiglio di amministrazione deliberi sempre a maggioranza dei presenti, escludendo ogni e qualsiasi vincolo preordinato rispetto alla qualità di consigliere nominato di parte pubblica e consigliere nominato di parte privata; ciò determina che anche ogni deliberazione del Consiglio di amministrazione sia potenzialmente assunta a geometrie variabili, senza alcun coordinamento fra i consiglieri di parte pubblica. Anche in tal caso occorre la maggioranza dei voti presenti a prescindere dalla loro qualificazione (pubblici o privati);
- l'art. 19 dello Statuto recante rinvio alla disciplina in materia di "società a partecipazione mista pubblico-privata" per quanto attiene alle procedure gestionali;
- l'art. 20 dello statuto attribuisce ai soci privati per il tramite dell'Amministratore delegato, tutta la gestione operativa delle società, l'attuazione della volontà del CdA, lo svolgimento di attività preparatorie a quelle del CdA e la gestione e il controllo dell'andamento organizzativo, tecnico, amministrativo, economico e finanziario della società;
- l'art. 29 prevede espressamente che la PicenAmbiente uniformi la propria attività e si attenga ai principi dell'economia di mercato e dell'interesse economico della società stessa e dei suoi soci.

Come anche la previsione di una presenza di un Comitato Consultivo dei Sindaci previsto all'art. 22 dello Statuto, attesta la assenza del controllo pubblico: il vigente TUSP all'art. 11 comma 13 prevede testualmente che "le società a controllo pubblico limitano ai casi previsti dalla legge la costituzione di comitati con funzioni consultive o di proposta". Una delle caratteristiche proprie di una società a controllo pubblico è che non debbano (e non possono avere) alcun comitato con funzioni consultive o di proposta, se non previsto dalla legge, e nel caso di PicenAmbiente non vi è nessuna legge che lo prevede: la ratio della norma è proprio quella che se sussiste il controllo pubblico non si devono individuare organi ulteriori rispetto agli organi di governo societario previsti.

In realtà in PicenAmbiente fu all'epoca previsto un Comitato Consultivo dei Sindaci, proprio perché non essendo una società in controllo pubblico ed essendo tutta la gestione in capo ai soci privati, bisognava trovare uno spazio nell'ambito del PPP in cui i Soci pubblici – quali enti affidanti – potessero essere consultati o formulare proposte in genere in ordine alle attività inerenti l'oggetto sociale, nel rispetto di tutti i poteri attribuite dalla legge e dallo statuto all'Assemblea dei Soci, all'organo amministrativo (CDA) e al Collegio Sindacale.

Per completezza al riguardo merita attenzione anche la circostanza che ai fini della disciplina antiriciclaggio (ex d.lgs. 231/2001), "Titolare effettivo" della PicenAmbiente – è il rappresentante legale della EcoNord S.p.A. ovvero del maggior socio privato: ciò comprova inequivocabilmente come il controllo societario non possa in alcun modo essere ascritto ai soci pubblici, altrimenti si arriverebbe alla paradossale e inammissibile situazione in cui una società a partecipazione pubblica – che si pretenderebbe qualificare come a controllo pubblico – abbia come "Titolare effettivo" il rappresentante legale del socio privato.

Da quanto sopra tutto argomentato si è dimostrato della assoluta NON qualificabilità della PicenAmbiente Spa in termini di controllo pubblico: la società ritiene che stante quanto previsto dal proprio statuto, parte integrante dei documenti di gara espletati, e senza che vi sia alcun e nessun patto di sindacato tra i soci, non possano mai esserci in PicenAmbiente le pur minime condizioni affinché effettivamente e concretamente si possa avere che le pubbliche amministrazioni socie siano in grado di influire sulle «decisioni finanziarie e gestionali strategiche relative all'attività sociale» essendosi espressamente previsto che sia necessario il loro consenso unanime, come previsto dal secondo periodo della lettera b) dell'articolo 2, comma 1, del Tusp.

Il contratto di partenariato PicenAmbiente Spa è un contratto a titolo oneroso (di cui all'articolo 3, comma 1, lettera eee del D.lgs.vo n. 50/2019) con il quale più stazioni appaltanti (Enti Comuni soci) hanno conferito a più operatori economici (soci privati EcoNord Spa, Deco Spa e Seab Srl) per un periodo minimale previsto dal Codice Ambientale pari a 15 anni, un complesso di attività consistenti nella realizzazione e gestione operativa del Servizio di Gestione Integrata dei rifiuti urbani, in concessione, in cambio della sua disponibilità e del suo sfruttamento economico, con assunzione di rischio secondo modalità individuate nel contratto, da parte dell'operatore PicenAmbiente Spa.

Il contratto di partenariato PicenAmbiente Spa ha ad oggetto anche una progettazione di fattibilità tecnico ed economica dell'impiantistica dedicata al trattamento e recupero (Piano Industriale), l'affidamento al socio privato partner industriale del ruolo di Project Management per la progettazione definitiva delle opere o dei servizi connessi e l'attività di gestione (AD e figure tecniche apicali) operativa della società nell'ambito dei specifici compiti operativi, nonché una attività accessoria per eventuali necessità di trasporto c/terzi di trasporto rifiuti "fuori bacino".

Nel contratto di partenariato pubblico privato PicenAmbiente Spa i ricavi di gestione dell'operatore economico PicenAmbiente Spa provengono sostanzialmente dal canone quale corrispettivo riconosciuto dagli Enti Comuni soci e/o da qualsiasi altra forma di contropartita economica ricevuta dal medesimo operatore economico, anche sotto forma di introito diretto della gestione del servizio ad utenza esterna.

Nel contratto di partenariato pubblico privato gli enti soci affidanti hanno trasferito il rischio in capo all'operatore economico PicenAmbiente Spa comportando l'allocazione a quest'ultimo:

- oltre che del rischio di costruzione ove previsto e realizzato per la realizzazione degli impianti,
- anche del rischio di disponibilità;
- nei casi di attività redditizia verso l'esterno, del rischio di domanda dei servizi resi, per il periodo di gestione dei 15 anni.

Il contenuto del contratto di partenariato della PicenAmbiente Spa è stato ed è tuttora definito dalla platea della documentazione relativa alla procedura di gara espletata (Bando di Gara, Lettera di invito, Statuto societario, Contratto di Servizio, Offerta del concorrente, ecc.), la quale nel suo complesso ha definito tra le parti il "modus operandi" per il recupero:

- dei costi sostenuti dall'operatore economico PicenAmbiente Spa per erogare il servizio e i lavori di gestione integrata dei rifiuti urbani;
- degli investimenti effettuati per la realizzazione del Piano Industriale.

Tale metodo nel contratto di partenariato della PicenAmbiente dipende espressamente dall'effettiva fornitura del servizio e/o dal volume dei servizi erogati in corrispondenza della domanda e, in ogni caso, dal rispetto dei livelli di qualità contrattualizzati (cfr Disciplinare Tecnico Economico Comunale annuale), e/o utilizzabilità dell'opere/impianti (Realizzazione del Piano industriale), purché la valutazione avvenga ex ante.

Con il contratto di partenariato pubblico privato sono altresì disciplinati anche i rischi, incidenti sui corrispettivi, derivanti da fatti non imputabili all'operatore economico PicenAmbiente Spa – soci privati.

A fronte della domanda di servizi e della disponibilità dell'impiantistica logistica, funzionale e di trattamento della PicenAmbiente Spa, l'ente socio ha scelto di corrispondere un canone o altro corrispettivo a misura o forfettario diretto/indiretto all'operatore economico PicenAmbiente Spa, che risulta essere proporzionalmente ridotto o annullato nei periodi di ridotta o mancata prestazione dei servizi, nonché di ridotta o di mancata disponibilità degli impianti. Tali variazioni del canone e dei corrispettivi, in ogni caso, incidono significativamente sul valore attuale netto dei costi e dei ricavi dell'operatore economico nonché dell'insieme degli investimenti.

I soci pubblici affidanti, quali amministrazioni aggiudicatrici, hanno altresì ottenuto che, a fronte della disponibilità degli impianti della PicenAmbiente e della domanda di servizi, sia stata corrisposta una rilevante utilità economica (comunque pattuita ex ante in sede di aggiudicazione della gara), ovvero ha rimesso che la remunerazione del servizio allo sfruttamento diretto della stessa da parte dell'operatore economico PicenAmbiente Spa, che pertanto si assume il rischio delle fluttuazioni negative di mercato della domanda del servizio medesimo nel corso dei 15 anni.

L'equilibrio economico finanziario, consistente nella contemporanea presenza delle condizioni di convenienza economica e sostenibilità finanziaria, rappresenta il presupposto per la corretta allocazione dei rischi in capo alla PicenAmbiente Spa.

In particolare nel partenariato PicenAmbiente per convenienza economica si intende, come previsto nella documentazione di gara, la capacità del progetto di accrescere il valore economico alla società (valutato al 2011 in € 12.000.000) PicenAmbiente Spa nell'arco dei 15 anni di efficacia del partenariato, anche generando un livello di redditività adeguato per il capitale investito (6,3 milioni di € x 4% = 252 mila € di utile netto) ;

Altresì nel partenariato PicenAmbiente per sostenibilità finanziaria si intende la capacità del progetto di generare flussi di cassa sufficienti a garantire il rimborso dei vari finanziamenti accesi per l'attuazione degli investimenti previsti dal Piano Industriale;

Si specifica che in sede di gara le amministrazioni aggiudicatrici (Enti soci) non hanno previsto a favore della PicenAmbiente Spa nessun contributo pubblico ai fini del raggiungimento dell'equilibrio economico finanziario ovvero nessuna cessione di beni immobili, come neanche è stato previsto in sede di gara alcun contributo come diritto di godimento, la cui utilizzazione sia strumentale e tecnicamente connessa all'opera e al servizio da affidare in concessione.

Nel corso del primo semestre 2021 e necessariamente solo a seguito di approvazione del PEF anno 2021 o di atti di indirizzo equivalenti (con la ricognizione dei servizi in essere Disciplinare Tecnico Comunale B.3) si dovrà procedere a completare la formale stipula del nuovo contratto di servizio con le rimanenti amministrazioni comunali e/o Enti affidanti della PicenAmbiente Spa.

L'**attività gestionale** dello scorso anno, viene brevemente descritta con le principali nuove e/o modificate attività realizzate e/o attivate, e comunque citando i più importanti fatti aziendali avvenuti, in molti casi già programmati nell'anno precedente:

1. L'azienda nell'anno 2020 ha svolto le proprie attività sul seguente bacino territoriale:

Tipologia di servizio	N. Comuni	Abitanti
Raccolta rifiuti indifferenziati	28	152.564
Raccolta differenziata rifiuti	28	152.564
Spazzamento	11	118.987
Rifiuti in ambito Portuale	1	

2. Si sono ulteriormente sviluppate le attività operative del **Centro di Selezione e Cernita** di Spinetoli (AP) (fraz. Pagliare del Tronto - Via Piave, 69/b), dove si effettua la messa in riserva (R13) il recupero la cernita e la selezione dei rifiuti non pericolosi, sulla base del rinnovo dell'autorizzazione rilasciata in procedura ordinaria ai sensi dell'art. 208 Autorizzazione Unica rilasciata dal Suap Piceno Consid con il Titolo Unico n. 1.193 del 23/12/20: l'impianto ha attualmente (FASE "1") una capacità di trattamento a **34.000 ton/anno** autorizzata, quantità sufficiente a trattare tutti i rifiuti delle raccolte differenziate del proprio bacino allargato al Comune di Ascoli: infatti nell'anno 2020 nell'impianto sono stati conferiti complessivamente **31.981** tonnellate di rifiuti urbani raccolti in maniera differenziata.

I rifiuti conferiti e avviati a trattamento, selezione e/o a recupero nell'impianto di Spinetoli (AP), in confronto con gli anni precedenti, sono i seguenti:

DATI TRATTAMENTO RIFIUTI IMPIANTO DI SPINETOLI

Descrizione	Anno 2017		Anno 2018		Anno 2019		Anno 2020		Variaz.	
	TONN.	%	TONN.	%	TONN.	%	TONN.	%	TONN.	%
Ingombranti CER 20.03.07	5.475	18%	6.144	19%	6.210	19%	6.214	19%	3	0%
Multimateriale VPL CER 20.03.01 /M	0	0%	0	0%	0	0%	0	0%		
Imballaggi VPL misti CER 15.01.06	8.034	26%	7.823	25%	7.384	23%	7.129	22%	-255	-3%
Vetro CER 20.01.02 - 15.01.07	3.111	10%	3.901	12%	4.720	15%	5.274	16%	555	12%
Plastica CER 20.01.39-15.01.02	1.067	4%	1.268	4%	1.349	4%	1.439	5%	90	7%
Carta / Cartone CER 20.01.01	8.251	27%	8.590	27%	8.581	27%	8.364	26%	-217	-3%
Imballaggi in Cartone CER 15.01.01	3.815	13%	3.791	12%	3.722	12%	3.558	11%	-164	-4%
Legno CER 200138	719	2%	31	0%	0	0%	0	0%	0	
Altri materiali CER	6		6		0		4	0%		
TOTALE GENERALE RIFIUTI IN INGRESSO	30.479	100%	31.555	100%	31.965	100%	31.981	100%	16	0%

I risultati operativi raggiunti sono infatti in linea alle aspettative e ai *business plan* che erano stati elaborati inizialmente per prendere l'importante decisione di investimento da parte del CDA, che però faceva riferimento ad una previsione di Raccolta differenziate del bacino PicenAmbiente Spa di massimo il 40%. Si evidenzia che, come espressamente richiamato nei documenti di gara, l'azienda avendo oramai realizzato sul proprio bacino territoriale di riferimento un sistema di raccolta differenziate del 65% e trattando anche i flussi di FSR del Comune di Ascoli Piceno, nell'ambito degli accordi con il gestore Ecolnova Srl, l'impianto di Spinetoli risulta sotto il profilo tecnologico, oramai essere inadeguato a trattare/recuperare il relativo flusso di rifiuti di frazione secca riciclabile (vetro, plastica, barattolame, carta/cartone, ingombranti).

Si informa che la Provincia di Ascoli Piceno, con il rilascio dell'autorizzazione unica art. 208 rilasciata dal Suap Piceno Consid con il **Titolo Unico n. 1.193 del 23/12/20**, ha rinnovato e approvato il Revamping impiantistico del suddetto impianto denominato "Piattaforma Tecnologica di Selezione 4.0" che prevede tra l'altro per la FASE "1" una capacità di trattamento di 34.000 ton/anno autorizzata, mentre per la FASE "2" al collaudo dei lavori del nuovo impianto (lavori per un importo previsto di circa 6,5 milioni di €), una capacità di trattamento di 40.000 ton/anno autorizzata, quantità sufficiente a trattare tutti i rifiuti delle raccolte differenziate dell'ATO 5 di Ascoli Piceno.

3. Rivalutazione beni strumentali D.L. n.104/2020 - Valutazione tangibile asset

La rivalutazione è stata realizzata nell'ambito dell'applicazione dell'art. 110 ex Decreto-legge del 14/08/2020 n. 104 rubricato "Rivalutazione generale dei beni d'impresa e delle partecipazioni 2020" ed ha riguardato la valutazione di alcuni asset di proprietà di PicenAmbiente S.p.A. afferenti alle seguenti categorie contabili:

- Automezzi autoveicoli specifici per raccolta e trasporto RSU
- Attrezzatura e automezzi specifici per le attività di spazzamento
- Attrezzatura e mezzi d'opera per movimentazione terra e rifiuti
- Attrezzatura, macchinari e mezzi d'opera Impianto di selezione di Spinetoli
- Attrezzatura, macchinari e mezzi d'opera Polo tecnologico Relluce AP – Impianto TMB/CDQ
- Stazione integrata di trasferimento e compattazione, con annesso impianto di trattamento chimico-fisico di via Brodolini, snc di San Benedetto del Tronto
- Autovetture

Gli asset sono stati valutati (al valore netto contabile) per un importo complessivo pari a € **2.399.617**, alla data del 31/12/2020.

La valutazione è stata realizzata applicando il metodo del costo. Dopo aver determinato il costo di sostituzione a nuovo degli asset in esame, si è proceduto a dedurre la perdita di valore dovuta al deterioramento fisico, all'obsolescenza funzionale e all'obsolescenza economica. Per costo di sostituzione a nuovo si intende il costo necessario, alla data della stima, per acquistare un bene realizzato con correnti tecnologie e materiali, che sia in grado di sostituire il bene stesso possedendone la medesima capacità, resa, desiderabilità ed utilità. Per la stima dei costi di sostituzione a nuovo degli asset, nel caso in cui essi siano stati acquistati nuovi, si è proceduto indicizzando il costo storico utilizzando un adeguato indice di rivalutazione. Nello specifico, si è fatto riferimento all'Indice Nazionale dei Prezzi al Consumo

(inflazione) fornito da ISTAT ed un indice settoriale “Eurostat – Producer Price Index” (“Manufacture of motor vehicles, trailers, semi-trailers and of other transport equipment”). Qualora gli asset siano stati acquistati usati, si è proceduto stimando il costo di sostituzione a partire da un prezziario costruito sulla base dei costi sostenuti dalla Società per l’acquisto di Asset equivalenti nuovi oppure riscattati da leasing. In quest’ultimo caso si è fatto riferimento al valore originario del bene presente nel contratto di leasing. Una volta determinato il costo di sostituzione a nuovo si è proceduto decurtando una percentuale di deterioramento fisico in grado di esprimere la perdita di valore attribuibile al logoramento degli asset.

Per deterioramento fisico di un bene, si intende il rapporto tra età effettiva (che corrisponde al minimo tra l’età cronologica e l’età effettiva massima) e vita utile dello stesso. La vita utile e l’età effettiva massima di ciascun cespite sono state calcolate attraverso una categorizzazione dei beni in classi omogenee per caratteristiche tecniche e tecnologiche sulla base della tipologia e della diretta esperienza in merito alla longevità degli asset.

Per quanto riguarda l’età effettiva massima utilizzata, risulta opportuno precisare che, per ciascuna categoria individuata, sempre sulla base dall’esperienza maturata e sulla base del livello di manutenzione ordinaria eseguita sugli Asset, essa è stata stimata pari al 75%/85% della vita utile selezionata. Per un numero limitato di Asset, il Fair Value è stato stimato utilizzando il metodo sintetico comparativo, analizzando recenti offerte di Asset in vendita simili a quelli oggetto di analisi. In tal caso si è fatto riferimento a siti web specializzati, quali “www.autoscout24.it”.

Tra i beni che sono stati oggetto di rivalutazione ai sensi dell’art. 110 del D.L. 104/2020 risultano alcuni cespiti già in precedenza rivalutati per un importo pari ad Euro 99.981. Sulla base della nuova stima del valore effettuata dal Management, tali cespiti sono stati ulteriormente rivalutati, secondo le disposizioni di legge sopra richiamate.

Di seguito il risultato del processo di valutazione del Fair Value, per categoria contabile:

Etichette di riga	Sum of Residuo_amml_e_c	Sum of Replacement Cost New	Sum of Fair Value in continued use	Sum of Rivalutazione
Altri asset	546.270	2.800.705	1.097.545	551.275
Cassone / Container	152.947	1.079.616	350.163	197.216
Compattatore	7.607	380.157	90.015	82.408
Escavatore / Bobcat / Similari	385.716	1.340.931	657.367	271.651
Automezzi specifici	1.523.259	9.897.644	3.352.483	1.829.224
Altri mezzi specifici	56.274	246.200	95.773	39.499
Autocarro con cassone	48.993	612.349	185.694	136.701
Autocarro scarrabile	245.333	1.904.926	495.202	249.869
Automezzo leggero	164.022	697.932	315.253	151.231
Compattatore	579.775	4.492.207	1.463.633	883.858
Lavacassonetti	12.079	242.000	54.450	42.371
Semirimorchio	36.550	57.493	49.827	13.277
Spazzatrice grande	21.902	260.000	67.167	45.265
Spazzatrice media	81.860	194.295	110.149	28.290
Spazzatrice piccola	61.637	132.379	88.253	26.615
Vasca / Costipatore	214.834	1.057.862	427.083	212.249
Furgoni/Pulmini/Auto	4.182		23.300	19.118
Furgoni/Pulmini/Auto	4.182		23.300	19.118
Totale complessivo	2.073.711	12.698.348	4.473.328	2.399.617

L’azienda ha optato di usufruire, con il pagamento della relativa imposta (3%), anche del beneficio fiscale indotto previsto dalle normative vigenti in materia.

4. La PicenAmbiente Spa, quale gestore di servizi pubblici essenziali che ha assicurato alla collettività servita la continuità del servizio di raccolta dei rifiuti, **ha assicurato e gestito a favore del proprio territorio** tutti gli impatti e le conseguenze sotto il profilo gestionale, organizzativo, economico e finanziario prodotti dall’Emergenza sanitaria **COVID-19 (pandemia mondiale)**, in conseguenza e per effetto dell’emanazione di provvedimenti normativi nazionali, regionali e locali avuti e tuttora in essere, con particolare riferimento:

- All’attivazione/adozione (fin dai primi giorni del mese di marzo) di un complesso di misure e procedure di prevenzione anticontagio COVID-19 in applicazione di protocolli nazionali e di settore sottoscritti dalle parti sociali, provenienti dal Ministero dell’Ambiente, dalla Regione Marche (Chk List) e dall’ISS a tutela e salvaguardia dei propri dipendenti e degli utenti (attivazione del Comitato interno paritetico,

adeguamento funzionale degli spogliatoi con un aumento delle sanificazioni, presidi di sanificazione delle mani, misure per il distanziamento interno con differimento dei turni-flessibilità in uscita – forme di smart working per quanto possibile, pulizia e sanificazione giornaliera degli abitacoli dei veicoli, dotazioni di mascherine di protezione, ecc.).

- Al blocco delle attività del TMB di Relluce dal 21/3/2020 fino al 27/4/2020 disposta dapprima dall'Ordinanza Regionale 13/2020 e successivamente ripristinata con Ordinanza Regionale 23/2020 a seguito di esecuzione di un adeguamento funzionale richiesto al trattamento dell'aria: ciò ha determinato una perdita totale delle attività/fatturato per 38 giorni dell'impianto di Relluce, motivo per il quale l'azienda ha richiesto di essere indennizzata all'ATA e alla Regione Marche per un importo di circa 165 mila €.
- All'immediata attivazione (dal 23/3/2020) di concerto e in accordo con l'ATA, di un circuito dedicato di raccolta dei rifiuti urbani, all'occorrenza in tutti i propri comuni interessati (circa 550 persone al momento), prodotti nelle abitazioni (seguendo le disposizioni di cui all'Ord. Reg. 13 e 23/2020) in cui dimorino persone positivi al Covid-19 o che siano state poste in quarantena obbligatoria dal SSN, che vengono successivamente inviati, previo trasbordo al CDT di via Brodolini, 8 in San Benedetto del Tronto, direttamente all'incenerimento presso il termovalorizzatore di Coriano (Rn) in Emilia Romagna, di proprietà del gruppo Hera Spa.
- Alla messa a disposizione di tutti i comuni dell'ATO della propria area (recintata, attrezzata e presidiata) della stazione di trasferimento intercomunale ubicata a S. Benedetto del Tronto in via Brodolini, 8 (già operativa per i rifiuti indifferenziati per gli 8 comuni Costieri) per attrezzare un cassone scarrabile ove effettuare, a favore di tutti i comuni, le operazioni consentite al tal fine dall'Ordinanza 13 e 23 del 2020, prima del loro conferimento (trasporto e smaltimento da parte della PicenAmbiente) all'inceneritore di Coriano (Rn) in Emilia Romagna (o alla discarica Geta).
- All'esecuzione nei comuni richiedenti (Comune di San Benedetto del Tronto) il servizio straordinario di sanificazione delle pubbliche strade, vie, piazze e marciapiedi, seguendo le procedure impartite dalle autorità pubbliche competenti.
- Ad incontrare le amministrazioni comunali per definire con le stesse il livello (quali-quantitativo) più adeguato dei servizi da continuare ad attivare e/o da attivare (soprattutto durante la stagione estiva) in funzione a quanto previsto dai disciplinari comunali in essere, tenuto conto che per l'anno 2020 la gestione dei rifiuti urbani non potrà che necessariamente dover tenere in debito conto di tutte le variabili e modificazioni (anche sotto il profilo socio-economico) prodotte dall'emergenza sanitaria COVID-19 rispetto alle condizioni di normalità di gestione ed erogazione del servizio previste precedentemente, variabili tuttora in atto e la cui evoluzione/termine è tutt'altro al momento prevedibile: conseguentemente la PicenAmbiente, di concerto con l'amministrazione, ha assicurato la regolarità di erogazione del servizio di gestione dei rifiuti urbani sulla base dei servizi in essere e per quanto necessario (con l'eventuale modificazione dei servizi) a seconda delle variabili situazioni che si sono presentate (cfr lockdown). Tutte le variazioni degli standards quali-quantitative del servizio effettivamente erogato in condizione di Emergenza Sanitaria (con le rispettive quantificazioni degli oneri variati di spesa rispetto a quello previsto in condizioni di normalità riferito a eventuali riduzioni nelle frequenze dei servizi alle attività non domestiche, eventuali riduzioni delle quantità dei rifiuti raccolti e per i trattamenti e smaltimenti degli stessi, eventuali maggior oneri per i servizi aggiuntivi Circuito COVID, per procedure di sanificazione, ecc.) sono state oggetto di una specifica e concertata rendicontazione periodale, nelle modalità che si sono definite con le amministrazioni comunali, importi di spesa in variazione rispetto al canone di gestione 2020 fatturato in acconto, che sono stati quindi ricompresi nell'ambito del redigendo PFT Anno 2020, il tutto compatibilmente con le determinazioni emanate da parte dell'ARERA. L'importo complessivo dei servizi Covid-19 per l'anno 2020 sono risultati pari a € 882.061.

5. Il CDA ha continuato l'attività di attuazione del Piano Industriale della PicenAmbiente Spa, approvando l'avvio delle progettazioni definitive riferite agli impianti indicati (con progettazioni preliminari) nel Piano Industriale presentato dal partner industriale in sede di gara (revamping impianto di recupero di Spinetoli, impianto **Biodigestore** dell'umido a Relluce, impianto di recupero delle terre di spazzamento) secondo gli obiettivi e le azioni ivi individuati ed avviando così quel necessario processo di revisione ed adeguamento alle mutate condizioni ambientali, tecnologiche e di "mercato", anche solo per il fatto che le soluzioni tecniche e gestionali nel settore del trattamento e valorizzazione dei rifiuti sono sempre in forte evoluzione e pertanto le migliori determinazioni individuate nell'anno 2012 hanno l'obbligo di essere riverificate/revisionate sotto il profilo della M.T.D, dell'efficienza, dell'efficacia e dell'economicità gestionale, nonché delle andamenti del mercato della valorizzazione dei materiali derivanti dal recupero dei rifiuti differenziati.

A) In particolare si rammenta che in data 7/8/2015 il CDA ha approvato il progetto di revamping dell'impianto di recupero di Spinetoli denominato "PIATTAFORMA TECNOLOGICA DI SELEZIONE", per realizzare l'avvio a recupero/valorizzazione dei materiali: il progetto prevede un investimento di 5 milioni di €, progetto che ed è stato formalmente presentato in data 24/3/2016 al Suap Piceno Consid avviando quindi la sua di approvazione, che si è conclusa favorevolmente dopo 4 anni con l'ottenimento dell'autorizzazione unica art. 208 rilasciata dal Suap Piceno Consid con il **Titolo Unico n. 1.193 del 23/12/20**, con la quale ha rinnovato l'autorizzazione e approvato il progetto di Revamping impiantistico del suddetto impianto denominato "Piattaforma Tecnologica di Selezione 4.0", autorizzazione che prevede tra l'altro per la FASE "1" una capacità di trattamento di 34.000 ton/anno autorizzata, mentre per la FASE "2" al collaudo dei lavori del nuovo impianto (lavori per un importo previsto di circa 6,5 milioni di €), una capacità di trattamento di 40.000 ton/anno autorizzata, quantità sufficiente a trattare tutti i rifiuti delle raccolte differenziate dell'ATO 5 di Ascoli Piceno..

B) Sulla base di quanto richiesto espressamente dall'ATA, in data 6/5/2016 è stato formalmente presentato (congiuntamente dai concessionari del pubblico servizio PicenAmbiente Spa e Ascoli Servizi Comunali Srl) all'ATA Rifiuti ATO 5 di Ascoli Piceno un articolato progetto tecnico unitario, quale proposta tecnica preliminare e/o linee guida operative anche in attuazione dei rispettivi piani industriali, quale contributo tecnico propedeutico all'avvio della redazione del Piano d'Ambito da parte della stessa Autorità dell'ATO 5 di Ascoli Piceno, conformemente a quanto previsto dal PRGR della Regione Marche; attività di collaborazione e impulso richiesta ai due concessionari (entrambi società di PPPI affidatarie del servizio su circa il 97% del bacino d'utenza d'ambito), occasione questa che ha creato quelle condizioni di avvio di una collaborazione e di un dialogo operativo tra le due società, tesa a sviluppare una condivisa strategia di sviluppo industriale del servizio di gestione integrata dei rifiuti urbani (gestione/impianti), finalizzata a realizzare, in conformità alle normative nazionali e regionali in materia, una gestione unitaria nell'intero ambito territoriale ottimale (ATO 5 di Ascoli Piceno), così come richiesto dal PRGR. Si è dunque avviato dal 1/7/2016 un proficuo "dialogo" sotto il profilo tecnico-gestionale- strategico tra le due società che ha portato alla redazione del suddetto condiviso progetto, il quale individua le soluzioni tecniche finalizzate a fornire tutti gli elementi, analisi e soluzioni utili e necessarie ad una gestione efficiente, efficace, economica ed unitaria del sistema di gestione dei rifiuti nell'ATO 5 di Ascoli Piceno, in piena aderenza e in attuazione del nuovo e vigente PRGR: una nuova progettualità nell'interesse generale dei cittadini-utenti Piceni, che i due gestori PicenAmbiente Spa e Ascoli Servizi Comunali intendono unitariamente perseguire. Si è così prefigurata una nuova progettualità (denominata **La Fabbrica dei Materiali**) quale individuazione preliminare degli interventi che i due gestori PicenAmbiente Spa e Ascoli Servizi Comunali intendono unitariamente realizzare, mettendo altresì a disposizione del territorio tutte le loro potenzialità impiantistiche che hanno in essere (pre-esistenze). Il progetto tecnico prevede un investimento, nell'ambito della pianificazione d'ambito, per l'impiantistica di circa 30 milioni di €.

C) In attuazione a quanto previsto dal Progetto Tecnico unitario per la fase "transitoria" il 28/11/2017 è stato modificato/integrato, dai concessionari del pubblico servizio PicenAmbiente Spa e Ascoli Servizi Comunali Srl, l'accordo quadro per la co-gestione del Polo Tecnologico di Relluce riguardo la gestione del TMB e Impianto di compostaggio di Relluce, accordo valido fino

alla prossima costituzione di una specifica rete di impresa. A tal fine si sono espletate le procedure di legge per la conferma da parte dell'ATA (cfr delibera n. 6/2016) e della Provincia di Ascoli Piceno (cfr Determina Num. 1126/2017) dell'assenso e della volturazione in capo alla PicenAmbiente Spa dell'AIA num. 160/2013. Si rammenta che data 1/7/2016 la PicenAmbiente Spa, nell'ambito di un accordo di co-gestione validato anche con espressa deliberazione dell'ATA rifiuti num. 5/2016 aveva avviato la gestione del Polo Tecnologico di Relluce dell'impianto TMB e CDQ, aveva consegnato le relative polizze fidejussorie e assicurative varie, effettuato le volture di utenze e dei contratti di servizio, effettuato la sottoscrizione di verbali di consistenza e presa in consegna degli impianti, la sottoscrizione accordo sindacale per passaggio diretto del personale (14 unità), la redazione di inventari, l'acquisizione di attrezzature, beni, servizi, materiali. Come sopra detto in data 28/11/2017 sono stati integrati e modificati, sulla base delle analisi di carattere tecnico e gestionale effettuate, gli accordi di cogestione, limitati alla gestione del Polo Tecnologico di Relluce (impianto TMB e CDQ), mentre si informa che a far data del 1/4/2017 sono vigenti accordi con il gestore Ecolnova Srl per il conferimento della FSR del Comune di Ascoli presso l'impianto di selezione e cernita di Spinetoli.

D) Si rammenta che sulla base della diffida emessa dalla Provincia di Ascoli Piceno, con Determinazione Dirigenziale n. 1811 del 22/11/2016, alla PicenAmbiente ai sensi dell' art. 29 nonies del D.lgs.vo 152/2006 Autorizzazione integrata ambientale (AIA) rilasciata con Determinazione Dirigenziale n. 160 del 01/02/2013, la PicenAmbiente Spa nel corso dell'anno 2016, 2017, 2018, 19 e 20 ha adempiuto a quanto prescritto effettuando un complesso e articolati interventi di ripristino della funzionalità degli impianti, con attività di messa a norma e in sicurezza, attività di manutenzione straordinaria, tutte attività puntualmente e periodicamente rendicontate alle autorità pubbliche competenti, con cronoprogrammi di avanzamento dei lavori. Ciò si è reso necessario in quanto la PicenAmbiente Spa in data 30/6/2016 ha ricevuto in consegna il Polo Tecnologico di Relluce (Impianti TMB e CDQ) nello stato di fatto e di diritto in cui si trovava al momento, ove come è noto e pubblico (cfr indicazioni e priorità previste dal PRGR vigente) il suddetto Polo Impiantistico (soprattutto nella parte del TMB di proprietà pubblica regionale) ha una rilevantissima necessità di essere completamente ristrutturato e ammodernato, stante l'acclarato alto grado di obsolescenza e senescenza in essere: si ricorda che l'impianto di TMB è ormai datato in quanto realizzato circa 21 anni fa e non assicura operazioni di recupero (R) di materia dal trattamento effettuato, essendo un impianto di trattamento per la preparazione allo smaltimento (D).

6. La PicenAmbiente Spa, nell'ambito del suo nuovo ruolo di gestore del Polo Impiantistico di Relluce di cui all'Autorizzazione AIA num. 160/2013, a far data del 1/7/2016 ha dovuto necessariamente condurre l'impianto al fine (prioritariamente) di assicurare alla collettività la continuità del servizio pubblico essenziale di trattamento dei rifiuti urbani per l'intero ambito provinciale. A quanto detto si aggiungevano le maggiori criticità dovute all'aggravarsi della situazione emergenziale di smaltimento dei rifiuti nelle discariche di bacino, in termini di scarsità di volumetrie disponibili per l'abbancamento dei rifiuti post trattamento dell'impianto (CER 191212 e CER 190503), che hanno in più occasioni limitato la possibilità tecnica di trattamento e determinato l'elevazione delle quote di stoccaggio in fossa di ricezione di rifiuti.

Si rammenta in ogni caso che la PicenAmbiente Spa, nell'ambito di tale oggettiva e nota situazione di obsolescenza e vetustà esistente dell'impianto pubblico regionale TMB e dell'emergenza smaltimento dei rifiuti, oltre che ad effettuare una gestione impiantistica in conformità all'AIA rilasciata, ha di propria iniziativa diligentemente (e senza indugio) avviato (al momento a proprie spese così come concordato e pattuito con il co-gestore Ascoli Servizi Comunali Srl e con la proprietà Regione Marche – ATA) una complessa revisione e revamping delle opere elettromeccaniche, infrastrutturali e dei sistemi impiantistici in essere o di loro parti, interventi tesi non certo all'ammodernamento (in quanto intervento oggetto di pianificazione da parte dell'ATA), ma al normale ripristino delle loro funzionalità previste, tenuto sempre conto dei limiti tecnici ed economici esistenti, derivanti dal livello di efficienza, efficacia ed economicità impiantistica, che in ultima analisi ricadono a carico dei cittadini utenti, mediante i meccanismi tariffari della tassa Tari. Gli interventi prescritti dalla Provincia, sulla base della ricognizione tecnica effettuata dalla PicenAmbiente, - per quanto di propria competenza - e concordati col co-gestore Ascoli Servizi Comunali e dell'ATA – ATO 5 Ascoli Piceno (ai fine dell'eventuale gravame sul profilo tariffario in

qualità di prossimo proprietario del TMB), hanno previsto le seguenti sommarie attività di manutenzione straordinaria programmata:

- Intervento di manutenzione straordinaria del biofiltro TMB.
- Intervento di manutenzione straordinaria del biofiltro CDQ.
- Intervento di manutenzione straordinaria del sistema di depurazione acqua di prima pioggia.
- Intervento di manutenzione straordinaria Cabina Elettrica e dei quadri elettrici settoriali a servizio delle parti impiantistiche.
- Intervento di manutenzione straordinaria del Vaglio TMB.
- Intervento di manutenzione straordinaria del Trituratore TMB.
- Intervento di manutenzione straordinaria di una pressa stazionaria per riempimento containers scarrabili ed eventuale riattivazione del nastro per sistema di carico con semirimorchi, a servizio della linea dei sovvalli 19.12.12 del TMB
- Intervento di manutenzione straordinaria dei nastri primari e secondari TMB.
- Interventi di manutenzione straordinaria sulle pavimentazioni interne ed esterne in vari punti dell'impianto, tra cui quella nel capannone di ricezione e miscelazione impianto CDQ.
- Interventi straordinari per il ripristino dei bacini di maturazione, mediante completo rifacimento dei carroponti e degli impianti.
- Altri interventi di manutenzione straordinaria finalizzato al ripristino delle funzionalità gestionali e agli spazi comuni (spogliatori, viabilità, ecc.).

Al 31/12/2020 sono stati effettuati interventi di manutenzione straordinaria per il ripristino della funzionalità impiantistica del TMB e CDQ per circa 1.817 mila €, importi contabilizzati in contabilità separata per migliorie, ai fini dei dovuti ristori/indennizzi da parte dei soggetti interessati (Ascoli Servizi Comunali e/o ATA stabiliti in 70.000 € annuo) nell'ambito delle rispettive competenze, laddove la gestione del polo impiantistico della PicenAmbiente dovesse risultare inferiore al recupero dell'intera somma, con decorrenza 1/7/2016. E' stato pertanto pattuito tra le parti che qualora si verificasse per qualsiasi ragione e/o azione una anticipata conclusione della gestione da parte della PicenAmbiente Spa prima del suo recupero dell'intera somma, la stessa avrà diritto di ottenere - per il completo recupero di dette spese straordinarie di migliorie effettuate - dalla società Ascoli Servizi Comunali Srl, ovvero in suo luogo dal nuovo eventuale gestore, un indennizzo dell'investimento non ancora recuperato, pari proprio alle somme mancanti per il recupero dell'intero investimento.

Investimento per esecuzione di interventi di manutenzione straordinaria per il ripristino della funzionalità impiantistica del Polo Tecnologico di Relluce riferito agli impianti del TMB e CDQ, annotati in contabilità separata" per migliorie su impianti / beni di terzi".

Anno	Investimento effettuato per interventi di manutenzione straordinaria per il ripristino della funzionalità impiantistica del Polo Tecnologico di Relluce	% comp.	Importo del ristoro/indennizzo nell'ambito della regolazione tariffaria in essere	Indennizzo per l'investimento ancora da recuperare
Anno 2016	162.959,01	9%	35.000,00	127.959,01
Anno 2017	713.379,84	39%	70.000,00	771.338,85
Anno 2018	229.744,28	13%	70.000,00	931.083,13
Anno 2019	574.109,44	32%	70.000,00	1.435.192,57
Anno 2020	137.255,92	8%	70.000,00	1.502.448,49
Totale	1.817.448,49	100%	315.000,00	1.502.448,49

RIEPILOGO INVESTIMENTI EFFETTUATI SUL POLO TECNOLOGICO RELLUCE - TMB/CDQ

Descrizione	Importo €	Distrib.
Investimento effettuato per interventi di manutenzione straordinaria per il ripristino della funzionalità impiantistica del Polo Tecnologico di Relluce - Spese su beni di terzi	1.817.448,49	87%
Attrezzature, automezzi e macchinari, mezzi d'opera di proprietà	261.063,98	13%
TOTALE INVESTITO	2.078.512,47	100%

E' necessario altresì informare che in data 11/12/2019 le società Ascoli Servizi Comunali in qualità di concessionario e la PicenAmbiente Spa in qualità di co-gestore operativo dell'impianto TMB di Relluce in Ascoli Piceno **hanno formulato congiuntamente una formale istanza all'ATA – ATO 5 di Ap e ai Comuni di riesame delle misure necessarie per il mantenimento dell'equilibrio economico e finanziario della gestione per l'anno 2020 relativa all'erogazione del servizio di trattamento dei rifiuti indifferenziati CER 200301 e CER 200303 presso l'impianto TMB di Relluce di Ascoli Piceno, richiedendo un necessario adeguamento tariffario (dovuto e rendicontato), rispetto a quanto previsto dalle convenzioni e accordi in essere**, il tutto corroborato da una dettagliata Relazione Tecnica Economica, che si base altresì sull'assunto convenzionale concessorio previsto dall'art. 203 del D.lgs.vo n. 152/2006, che impone l'obbligo, del raggiungimento dell'equilibrio economico-finanziario della gestione del servizio, così come ribadito dalle vigenti determinazioni dell'Autorità di Regolazione per Energia Reti e Ambiente (cd ARERA), la quale stabilisce che debbono essere attivate – su istanza del gestore ove necessario - le misure di mantenimento dell'equilibrio economico finanziario della gestione, tra l'altro, nel caso in cui vi è “una revisione del programma degli interventi, comunque garantendo il raggiungimento almeno dei livelli minimi di servizio, nonché il soddisfacimento della complessiva domanda dell'utenza”. Infatti anche l'ARERA stabilisce che nella gestione dei rifiuti “Il PEF viene successivamente aggiornato annualmente dall'Ente territorialmente competente entro il termine previsto dalla normativa vigente, garantendo il raggiungimento dell'equilibrio economico finanziario della gestione.” (cfr Determinazione ARERA num. 441/2020/Rif). La richiesta è stata riscontrata in maniera interlocutoria dall'ATA con una nota prot. n. 100 del 6/3/2020, nonché a quanto comunicatoci in merito con la Vs prot. 229/2020, con la quale ha richiesto di inviare ulteriore documentazione tecnica integrativa utile e necessaria per una completa valutazione dell'istanza in oggetto, che le aziende stanno predisponendo per il suo invio.

Di seguito si illustra la modalità tecnica di determinazione dei corrispettivi richiesti dalla PicenAmbiente a titolo di riequilibrio economico-finanziario della gestione, che per l'anno 2020 ammonta ad un riequilibrio tariffario di + 13,13 €/ton oltre l'iva.

DATI STORICI GESTIONALI DELL'IMPIANTO TMB DI RELLUCE

	TON TRATTATI	Gestore Operativo	Tariffa €/ton	Ricavi del gestore	
Anno 2009	58.160,350	Senesi/Secit	22,35	1.299.883,82	
Anno 2010	72.372,720	Secit	22,75	1.646.479,38	
Anno 2011	66.942,900	Secit	23,15	1.549.728,14	
Anno 2012	58.464,170	Secit	23,56	1.377.415,85	
Anno 2013	49.269,150	Secit	23,96	1.180.488,83	
Anno 2014	52.062,210	Secit	26,00	1.353.617,46	
Anno 2015	52.301,040	Secit / Ecoimpianti	27,08	1.416.312,16	
Anno 2016	47.800,380	Ecoimpianti / PicenAmbiente (dal 1/7)	27,08	1.294.434,29	
Anno 2017	45.630,040	PicenAmbiente	27,22	1.241.839,79	
Anno 2018	47.560,680	PicenAmbiente	27,43	1.304.736,89	
	55.056,364	Media 10 anni 2009/2018	27,82	1.531.568,95	
Anno 2019	36.569,760	PicenAmbiente	27,71	1.013.348,05	
Anno 2020	31.366,860	PicenAmbiente	27,82	872.569,58	
	-23.689,504	ISTANZA DI RIEQUILIBRIO PEF	-21,01	-658.999,36	
		Riduzione fattori di costo gestionale - Economie del gestore	3,83	120.237,84	-18%
	-3.459,540	Recupero risorse per sospensioe Covid	4,57	143.363,34	-22%
		ISTANZA DI RIEQUILIBRIO PEF RETTIFICATA		-395.398,18	60%
	-43%	€/TON DI RIEQUILIBRIO PEF A CARICO DEI COMUNI		-12,61	
		€/TON DI RIEQUILIBRIO PEF TMB		-12,61	= - 512.263 € : 31.367 ton
		QUOTA GESTIONE OPERATIVA PICENAMBIENTE SPA		-0,52	= - 48.065 € : 31.367 ton
		€/TON DI RIEQUILIBRIO PEF TMB		-0,52	= - 48.065 € : 31.367 ton
		QUOTA GESTIONE OPERATIVA ASCOLI SERVIZI SRL		-13,13	-411.834,50
		€/TON DI RIEQUILIBRIO PEF PER GESTIONE OPERATIVA DEL TMB		-13,13	-411.834,50
		ANNO 2020 CON APPLICAZIONE METODO 1			

Sempre nell'ambito della gestione del TMB si informa che anche nell'anno 2020 non è stato potuto attivare, per indisponibilità di siti di smaltimento del 191212 in discariche nelle Regione Marche, il pre-contratto di trasporto, trattamento D8/D9 e smaltimento di rifiuti indifferenziati (CER 200301) sottoscritto in data 13/8/2019 raccolti da AMA SpA nel territorio della Città di Roma, che ha previsto il versamento di un deposito precauzionale di € 750.000. Nonostante sia poi stato formalizzato in data 11.11.2020 un Accordo Interregionale ex art. 182 D.lgs.vo 152/2006 tra la Regione Lazio e la Regione Marche, vi sia stato una delibera di assenso dell'ATA Rifiuti ATO 5 di AP), al momento il suddetto rapporto contrattuale non è stato attivato per l'indisponibilità da parte della Regione Marche di prevedere ad individuare la quota parte dello smaltimento dei rifiuti trattati i siti di discarica regionali.

Al momento la Regione Lazio con nota prot. 1024565 del 16-12-2019 ad oggetto: "Accordo tra la Regione Lazio e la Regione Marche in favore del Comune di Roma per la gestione dei Rifiuti indifferenziati urbani prodotti nel Territorio di Roma Capitale – proroga/revisione accordo.", su richiesta dell'AMA Spa con nota 60506 del 26.11.2019, ha chiesto alla Regione Marche la revisione e la proroga dell'accordo tra la Regione Lazio e la Regione Marche, pur non essendo di fatto ancora attivato, di 6 mesi rispetto a quelli indicati nell'art.2, considerando che la società AMA è ancora nella incapacità di delineare un quadro definito ed adeguato per la copertura dei flussi dei rifiuti, richiedendo altresì a causa della perdurante fragilità presente nel territorio di Roma Capitale per l'attuale saturazione dei flussi e l'imminente chiusura della discarica laziale, di valutare la possibilità di derogare a quanto stabilito all'art. 3 del citato Accordo permettendo quindi che i sovralli del trattamento possano essere smaltiti presso discariche dalla Regione Marche indicate. Precisando che l'accordo sottoscritto prevede l'impegno al trattamento di 40.000 Ton/annue, si informa che al momento i gestori AMA Spa e PicenAmbiente Spa, sono ancora in attesa delle necessarie determinazioni in merito all'individuazione del sito di discarica per lo smaltimento dei rifiuti trattati da parte delle Regioni Lazio e Marche firmatarie dell'accordo interregionale.

7. La PicenAmbiente Spa, quale gestore dell'impianto di compostaggio umido-organico all'interno del Polo Tecnologico di Relluce, produce un materiale di elevata qualità quale 'ammendante compostato misto'. Al fine del suo riutilizzo la PicenAmbiente Spa ha in essere l'iscrizione al Registro dei Fertilizzanti al num. 0018075/16, quale azienda fabbricante alla matricola numero 01882/16, della tipologia di Fertilizzante denominato: "Composta AP/ All. 2.2.5 – Ammendante compostato misto", aventi quindi tutti i requisiti di legge per il suo spandimento in agricoltura. Da gennaio '17 la PicenAmbiente Spa ha anche ottenuto l'ulteriore qualificata iscrizione al **REGISTRO DEI FERTILIZZANTI per l'USO IN AGRICOLTURA BIOLOGICA al N. 0019055/17: infatti il prodotto finale ottenuto è di buona qualità ed è facilmente collocabile sul mercato dei prodotti agricoli in alternativa ai fertilizzanti tradizionali o nel campo vivaistico: al momento vi è un iniziale coinvolgimento di alcuni agricoltori più prossimi all'impianto, ovvero quelli che hanno campi di coltivazione lungo la vallata del Tronto, altresì il compost viene riconsegnato ai ns comuni nell'ambito di progetti di Economia Circolare (Folignano, ecc).**

I rifiuti conferiti e avviati a trattamento nell'impianto di compostaggio aerobico CDQ in confronto con gli anni precedenti, sono i seguenti:

Bilancio di massa CDQ

	Anno 2017		Anno 2018		Anno 2019		Anno 2020	
Rifiuti Organici CER 200108	7.952.480	71,37%	7.958.050	72,66%	7.958.320	74,11%	7.991.190	73,48%
Rifiuti Potature /Verde CER 200201	3.190.550	28,63%	2.994.940	27,34%	2.780.440	25,89%	2.883.580	26,52%
Ingressi Rifiuti	11.143.030	100,00%	10.952.990	100,00%	10.738.760	100,00%	10.874.770	100,00%
Uscite Rifiuti	3.778.780	33,91%	3.271.310	29,87%	3.536.660	32,93%	2.891.450	26,59%
di cui:								
CER 190501	3.639.310	32,66%	3.243.100	29,61%	3.329.380	31,00%	2.883.820	26,52%
CER 190501 NC (a TMB)	90.460	0,81%	0	0,00%	161.500	1,50%	0	0,00%
CER 200201 (tronchi)	49.010	0,44%	28.210	0,26%	45.780	0,43%	7.630	0,07%
Produzione Ammendante	2.015.000	18,08%	1.975.000	18,03%	1.815.000	16,90%	2.490.000	22,90%
Totale uscite Rifiuti+ACM	5.793.780	51,99%	5.246.310	47,90%	5.351.660	49,83%	5.381.450	49,49%
Perdite di processo	5.349.250	48,01%	5.706.680	52,10%	5.387.100	50,17%	5.493.320	50,51%

8. La PicenAmbiente ha approvato nell'anno 2015 un ambizioso progetto tecnico preliminare per la completa ristrutturazione e adeguamento funzionale di tutti gli spazi/piazzali esterni ed interni esistenti e futuri, prevedendo in particolare:

- A. La separazione funzionale dell'ingresso pedonale e viario per i servizi di carattere generale aziendale (sede amministrativa, direzionale, di rappresentanza, ecc.) con la costruzione un nuovo ponte sul fosso Ragnola e la messa in sicurezza idraulica di un tratto di torrente.
- B. La realizzazione di un nuovo piazzale per la realizzazione del servizio parcheggi dipendenti, servizio parcheggi automezzi e attrezzature, servizio area lavaggio, servizio stazione rifornimento.
- C. La realizzazione di un nuovo Centro del Riuso Intercomunale a favore di tutti i comuni della PicenAmbiente Spa, da ubicare all'interno degli spazi dedicati a Centro di raccolta Comunale di San Benedetto del Tronto.
- D. La realizzazione di una nuova area riservata alla trasferta (comunale e in futuro intercomunale) della frazione secca riciclabile (VP, Carta, Ingombranti, Potature) del bacino costiero afferenti la sede logistica di C.da Monte Renzo. La ristrutturazione funzionale dell'area dedicata a centro di raccolta comunale di San Benedetto del Tronto per effettuare anche le operazioni di trasbordo, che dovrà avere una apposita modifica del regolamento comunale, da approvarsi da parte del Comune di San Benedetto del Tronto.
- E. La completa ristrutturazione con ampliamento e adeguamento funzionale/strutturale della palazzina uffici: Piano Terra, Piano Primo e Piano Secondo e ampliamento magazzino/capannone.

Una volta ottenute le prescritte autorizzazioni (Permesso a Costruire num. 15/2016 e n. 26/2019), la PicenAmbiente ha espletato le procedure di gara per l'affidamento lavori di lotti funzionali A-B-C-D, mediante specifici cottimi fiduciari, conformemente al Regolamento interno di acquisizione di beni, servizi e lavori.

I lavori affidati riferiti ai lotti A-B-C-D si sono conclusi nell'anno 2019, mentre quello relativo al lotto E termineranno entro giugno dell'anno 2021, lavori che sono stati quasi completamente ultimati per un investimento complessivo effettuato per la ristrutturazione funzionale della sede di San Benedetto del Tronto pari a circa **2.200 mila €**.

9. La PicenAmbiente Spa sta svolgendo in affidamento dall'ATA Rifiuti ATO 5 di Ascoli Piceno, e a partire dal mese di febbraio 2015, il servizio di trasporto dei rifiuti trattati dall'impianto di bacino pubblico TMB Relluce alle discariche individuate dall'ATA e dalla Provincia con i relativi provvedimenti amministrativi (Ordinanze ex art. 191 D.lgs.vo 152/2006, Accordi Interprovinciali, Deliberazioni, ecc.): si rammenta che fin dal 10 ottobre 2016 a seguito dell'esaurimento dei volumi disponibili in sormonto presso la discarica Geta Srl, l'ATA con proprie determinazioni e in accordo con le provincie interessate, ha individuato ulteriori discariche di servizio fuori bacino ove conferire per lo smaltimento i rifiuti derivanti dal TMB di Relluce dell'intero bacino: a tal fine ha richiesto alla PicenAmbiente Spa di effettuare un notevole sforzo gestionale, organizzativo e finanziario, per organizzare e consentire il trasferimento dei rifiuti fuori bacino, con tra l'altro la sottoscrizione diretta delle relative convenzioni con i gestori di discarica, per conto dell'ATA, per lo smaltimento. Tale attività è stata affidata dall'ATA con la sottoscrizione della convenzione di servizio datata 2/12/2016 (come da deliberazione dell'ATA num. 13/2016), che disciplina i rapporti tra l'Autorità Territoriale d'Ambito (ATA) dell'ATO 5 Ascoli Piceno e la società concessionaria PicenAmbiente Spa avente ad oggetto: "CONTRATTO DI AFFIDAMENTO DEL SERVIZIO DI TRASPORTO E SMALTIMENTO DEI RIFIUTI PRODOTTI DALL'IMPIANTO TMB SITO IN LOCALITA' RELLUCE IN ASCOLI PICENO ALLA DISCARICA GETA (solo trasporto) SITA PRESSO LA LOCALITA' ALTO BRETTEA IN ASCOLI PICENO, ALLA DISCARICA IN LOCALITA' SAN PIETRO NEL COMUNE DI TORRE SAN PATRIZIO (FM) DELLA DITTA SAM SRL, ALLA DISCARICA DI CORINALDO (AN) DELLA DITTA ASA SRL E ALLA DISCARICA DI MONTESCHIANTELLO FANO DELLA DITTA ASET SPA".

Tale attività è stata espletata anche per l'anno 2020 ed è in esecuzione anche per l'anno 2021, con la stipula di apposita convenzione approvata dall'ATA, confermando il CDA la disponibilità a concedere un ulteriore contributo straordinario e temporaneo del

concessionario PicenAmbiente a favore del proprio bacino territoriale di riferimento, con condizioni per mantenere comprese “il più possibile” le tariffe a carico dei cittadini/utenti, richiedendo un basso corrispettivo forfettario per il suddetto trasporto in bacino al sito di discarica della Geta Srl, in Ascoli Piceno in località Alto Bretta.

10. Si rammenta che il CDA ha approvato nel 2014 le linee guida del nuovo progetto di sviluppo strategico dei servizi di raccolta “Porta a Porta 2.0” della PicenAmbiente Spa, frutto del lavoro di riorganizzazione sulla base dell’apporto di know how tecnico, gestionale e organizzativo dei partner industriali Deco Spa e EcoNord Spa in materia di gestione dei servizi di raccolta dei rifiuti urbani, i quali sulla base delle analisi effettuate sull’organizzazione in essere dei servizi di raccolta dei rifiuti e degli obiettivi posti dagli Enti pubblici soci, hanno provveduto a dare impulso e a coordinare le attività di ricerca e individuazione delle soluzioni tecniche e tecnologiche più opportune per l’esecuzione degli interventi organizzativi-tecnologici per l’implementazione e/o il miglioramento delle suddette attività di erogazione del servizio di raccolta, in modo da garantire – attraverso il proprio contributo manageriale - alla ottimale gestione integrata dei rifiuti nell’ambito territoriale di riferimento della PicenAmbiente Spa. In definitiva, si è fissato come priorità nel breve periodo l’obiettivo di raggiungere - al livello di bacino - il 65% di RD così da ulteriormente diminuire quanto più possibile il ricorso/fabbisogno all’abbancamento in discarica dei rifiuti essendo oramai completamente esaurite le volumetrie disponibili e autorizzate del sito di discarica esistente in località Relluce di Ascoli Piceno. Mentre nel medio-lungo periodo si è ritenuto comunque come priorità assoluta quella di individuare soluzioni gestionali tese a focalizzare gli sforzi verso sistemi che tendano a redistribuire a favore dei cittadini/utenti anche i vantaggi economici (risparmi per i cittadini + virtuosi) prodotti dalla necessità di raggiungere livelli ancora più alti di raccolta differenziata (75%-80%), in modo da dare il massimo contributo possibile alla sostenibilità ambientale del proprio territorio per quanto concerne le politiche attuabili nella corretta gestione dei rifiuti (risparmio di materie prime per il riciclaggio dei materiali, abbattimento effetto serra per minori emissioni CO2 e meno necessità di impianti di discarica). I suddetti ulteriori vantaggi economici (da redistribuire ai cittadini/utenti virtuosi attraverso risparmi “in bolletta”) realizzabili solo grazie ai sistemi di raccolta dei rifiuti “porta a porta”, si potranno validamente ottenere attraverso l’attuazione di un mix di politiche gestionali tese al perseguimento dei seguenti risultati/obiettivo, elencati in seguito in ordine di priorità/importanza:

- 1) Introduzione di sistemi di tariffazione puntuale agli utenti-cittadini;
- 2) Miglioramento della qualità dei materiali intercettati con la raccolta differenziata, con la separazione della raccolta del vetro e la raccolta del multimateriale leggero PL, in linea agli indirizzi formulati dall’ANCI-Conai e dal redigendo aggiornamento del Piano Regionale dei Rifiuti;
- 3) Risolvere/ridurre il nocumento al decoro urbano cittadino indotto dalle politiche di attuazione dei sistemi di raccolta “porta a porta”.

Sul piano normativo le disposizioni legislative in materia Tari hanno previsto, tra l’altro, all’art. 1 comma 667 della Legge di Stabilità 2014 n. 147/2013, che con regolamento Ministeriale del 20/4/2017 sono stati stabiliti i “criteri per la realizzazione da parte dei Comuni di sistemi di misurazione puntuale della quantità di rifiuti conferiti al servizio pubblico o di sistemi di gestione caratterizzati dall’utilizzo di correttivi ai criteri di ripartizione del costo del servizio, finalizzati ad attuare un effettivo modello di tariffa commisurata al servizio reso a copertura integrale dei costi relativi al servizio di gestione dei rifiuti urbani e dei rifiuti assimilati”. Ciò determina che la PicenAmbiente Spa quale gestore concessionario del servizio di gestione dei rifiuti urbani, di concerto ai Comuni affidanti ha già provveduto a realizzare una “infrastruttura HW/SW” tesa a rendere operativo un complesso sistema di tracciabilità dei conferimenti dei rifiuti, il quale consente di poter attuare concretamente i suddetti sistemi di misurazione finalizzate ad attuare un effettivo modello di tariffa commisurata al servizio reso, a copertura integrale dei costi relativi al servizio di gestione dei rifiuti urbani. In tal senso quindi la PicenAmbiente Spa (in una logica comprensoriale di “area vasta” per conseguire rilevanti obiettivi di efficienza, efficacia ed economicità) è in condizione di realizzare a favore dei propri Comuni soci il proprio progetto/programma denominato

“Tracciabilità Rifiuti PAP 2.0” realizzato grazie alla collaborazione prestata dai soci privati, il quale permette -sotto il profilo operativo gestionale - di realizzare un servizio completo e integrato “chiavi in mano”, di tracciabilità dei rifiuti per l’attuazione di qualsiasi sistema di politica comunali di applicazione delle cd “tariffe puntuali nella gestione dei rifiuti”. Il sistema quindi di riorganizzazione del servizio Porta a Porta nei Comune del bacino della PicenAmbiente Spa si fonda, in linea di massima, sull’applicazione, ai fini della tracciabilità dei rifiuti conferiti dagli utenti-cittadini, della metodologia di individuazione e “contabilizzazione” delle esposizioni / conferimenti / svuotamenti di mastelli o cassonetti “domiciliari” assegnati puntualmente alle diverse tipologie di utenze individuate (famiglia, condominio, utenza non domestica, ecc.).

Tale riorganizzazione complessiva dei servizi di raccolta dei rifiuti è altresì conforme agli indirizzi in materia contenuti nella pianificazione regionale recentemente emanati in sede di adeguamento del Piano Regionale dei Rifiuti (cfr Delibera Consiglio Regionale Marche n. 128 del 30/4/2015). Pertanto il CDA nell’approvare le Linee Guida sullo sviluppo strategico dei servizi di raccolta “porta a porta” della PicenAmbiente, ha dato indirizzo altresì di procedere a proporre ai Comuni soci il nuovo sistema di raccolta dei rifiuti, nonché di procedere a riorganizzare, per quanto necessario, la struttura gestionale e produttiva interna in funzione dei nuovi servizi che verranno effettivamente approvati. Di conseguenza nei mesi successivi l’azienda ha avviato un processo di riorganizzazione interna della progettazione e organizzazione dei servizi che hanno portato alla formale presentazione – ai Comuni soci – di proposte di Progetti Tecnici ed Economici di riorganizzazione dei servizi in essere proposte da considerarsi quali atto aggiuntivo e/o modificativo e/o integrativo della convenzione attuale di servizio, il tutto sempre nelle more di procedere (quanto prima possibile) alla ridefinizione degli standards quali-quantitativi dei servizi in essere con la stipula del nuovo contratto di servizio regolante la gestione del servizio affidato in concessione alla PicenAmbiente Spa, di cui alla procedura di gara ad evidenza pubblica espletata (CIG 3875269524).

11. Nel corso dell’anno stante il raggiungimento e superamento dell’obiettivo del 65% di RD da raggiungere ai sensi dell’art. 205 del D.lgs.vo 152/2006 e ss.mm.ii. si è proceduto ulteriormente a rafforzate in tutti i comuni serviti le attività di modificazione, potenziamento e/o innovazione degli standards quali-quantitativi dei servizi resi di raccolta dei rifiuti urbani (porta a porta 2.0, raccolta umido, eliminazione cassonetti stradali di prossimità a caricamento laterale, porta a porta spinto, raccolta differenziata spinta, ecc.), fermo restando che le suddette improcrastinabili modificazioni richieste dall’Amministrazioni Comunali per adempimento a obblighi imperativi di legge sono tuttora eseguite (in alcuni comuni soci) nelle more di procedere alla ridefinizione degli standards quali-quantitativi dei servizi che avverrà a breve con ciascun ente affidante mediante la stipula del nuovo contratto regolante la gestione del servizio integrato di gestione dei rifiuti urbani e assimilati alla PicenAmbiente Spa.

I risultati a livello di ambito territoriale della PicenAmbiente raggiunti sono i seguenti:

Comune	abitanti ISTAT 01/01/2020	RD TOT	RU TOT	TOT senza comp dom per pro capite	%RD	PRO CAPITE
Colli del Tronto	3.673	1.593.204	414.020	2.007.224	79	546
Monteprandone	12.837	5.949.974	1.644.540	7.594.514	78	592
Folignano	9.142	2.191.594	668.520	2.860.114	78	313
Spinetoli	7.309	2.819.158	829.870	3.649.028	77	499
Cossignano	908	224.920	77.790	302.710	74	333
Castel di Lama	8.507	2.402.443	876.140	3.278.583	73	385
Monsampolo del Tronto	4.555	1.593.687	625.890	2.219.577	72	487
Cupra Marittima	5.401	2.947.360	1.164.530	4.111.890	72	761
Acquaviva Picena	3.705	1.283.209	512.480	1.795.689	71	485
Offida	4.895	2.052.272	908.260	2.960.532	69	605
Maltignano	2.322	642.874	289.730	932.604	69	402
Castorano	2.300	546.306	256.080	802.386	68	349
Ripatransone	4.156	1.364.225	657.970	2.022.195	67	487
Castignano	2.684	613.370	297.160	910.530	67	339
Appignano del Tronto	1.711	456.363	222.670	679.033	67	397

Grottammare	16.063	6.727.095	3.341.250	10.068.345	67	627
San Benedetto del Tronto	47.544	21.346.505	10.691.810	32.038.315	67	674
Montedinove	507	115.345	59.770	175.115	66	345
Carassai	1.004	227.460	133.870	361.330	63	360
Venarotta	1.977	471.201	288.990	760.191	62	385
Roccafluvione	1.959	488.455	300.879	789.334	62	403
Massignano	1.641	449.848	302.940	752.788	60	459
Rotella	846	165.428	117.060	282.488	59	334
Acquasanta Terme	2.646	654.394	491.900	1.146.294	57	433
Arquata del Tronto	1.061	218.139	191.440	409.579	53	386
Montemonaco	558	122.177	145.360	267.537	46	479
Palimiano	171	31.541	46.141	77.682	41	454
Montegallo	463	91.385	198.970	290.355	31	627
BACINO PICENAMBIENTE	150.545	57.789.932	25.756.030	83.545.962		

12. La PicenAmbiente Spa ha provveduto, nei termini di legge, alla elaborazione e redazione dei PFT Comunali previsti per l'anno 2020, in applicazione di Criteri del Metodo Tariffario Rifiuti (MTR) di cui alla delibera ARERA n. 443/2019/R/RIF del 31/10/2019 ss.mm.ii.: si è imposto ora al gestore e quindi alla PicenAmbiente Spa di formulare i PEF in maniera differente rispetto ai criteri adottati fino ad ora, applicando modalità di computo dei costi ben diversa rispetto a quella ancorata sul sistema dettato dal d.P.R. n. 158/1999. Ne è disceso che la nuova deliberazione ha previsto altri sistemi, sia per la rideterminazione dei costi variabili, che dovranno avere un peso maggiore del precedente, rispetto ai costi fissi, come un diverso sistema per il calcolo degli ammortamenti, delle nuove poste rettificative, dell'applicazione di coefficienti di sharing relativi alle attività di recupero dei rifiuti, nonché di un coefficiente di gradualità per l'applicazione del conguaglio: quest'ultimo, è fondato sul confronto dei costi con il benchmark di riferimento. Infatti secondo quanto disposto da ARERA, il gestore è tenuto a predisporre il Piano economico finanziario (PEF) e successivamente a trasmetterlo all'Ente territorialmente competente (ossia all'Ente di governo dell'ambito, Regione, Provincia autonoma, Comune o altri, a seconda della specifica situazione regionale). Questo, dopo aver eseguito le verifiche di correttezza, completezza e congruità dei dati dovrà inviare il Piano ed i corrispettivi tariffari per sottoporli all'esame di ARERA. L'Autorità, verificata la congruità degli atti e dei dati in essi contenuti, provvede alla loro approvazione.

13. Contestualmente alla redazione del Piano Finanziario Comunale è importante altresì informare che la PicenAmbiente - nei comuni in cui ancora non si è sottoscritto il contratto di servizio previsto dal PPPI - ha anche proceduto ad effettuare in ciascun Comune socio una ricognizione (tecnica-economica) dell'organizzazione attuale dei servizi in essere, sulla base di quanto previsto dalla vigente convenzione e ss.mm.ii., ivi comprese quelle nuove iniziative/servizi attivati nel 200 per l'attuazione del progetto di riorganizzazione del servizio già in essere approvato dall'amministrazione comunale, ricognizione tecnica ed economica che viene predisposta (per i comuni per i quali non è stato ancora sottoscritto il contratto) però già secondo i criteri e le modalità di analisi funzionale e dei costi previsti dal nuovo contratto di servizio in concessione del servizio della PicenAmbiente Spa di prossima imminente sottoscrizione, schema di convenzione allegato alla documentazione di gara ad evidenza pubblica a "doppio oggetto", indetta dai Comuni soci per la selezione del socio privato della PicenAmbiente Spa.

Pertanto tale ricognizione tecnica economica, sulla di una analisi budgettario del costo dei servizi in essere viene effettuata non solo ai fini della determinazione del Piano Finanziario, ma tali analisi costituiscono anche l'insieme delle schede tecniche dei servizi attivati che va a formare l'allegato **B.3 Disciplinare Tecnico Economico Comunale**, da allegare al nuovo contratto di servizio in concessione da sottoscrivere con ciascuna amministrazione comunale: ne consegue che è possibile addivenire alla formale stipula del nuovo contratto di servizio quindicennale in concessione con ciascuna amministrazione comunale che ancora non lo ha fatto.

14. Sulla base delle suddette "ricognizioni tecniche economiche" effettuate per la determinazione del Piano Finanziario (la quale è eseguita mediante l'analisi budgettario del costo dei servizi in essere), si è altresì elaborato - per ciascun comune servito - l'elenco delle schede tecniche dei servizi attivati che costituiscono a tutti gli effetti l'allegato B.3 Disciplinare Tecnico Economico

Comunale del nuovo contratto di servizio in concessione da sottoscrivere con ciascuna amministrazione comunale. Grazie quindi a tale attività si è addivenuti nella possibilità di procedere alla formale stipula del nuovo contratto di servizio quindicennale in concessione con ciascuna amministrazione comunale: pertanto solo dopo che ciascun Comune avesse utilmente espletato le complesse e nuove procedure di approvazione del Piano Finanziario Comunale del costo del servizio di gestione dei rifiuti urbani e assimilati, ai sensi dell'art. 1 commi 639 e ss. della legge n. 147/2013, che contiene anche la ricognizione del servizio in essere, si poteva validamente procedere alla stipula della nuovo contratto. Al momento sono stati sottoscritti 17 contratti di servizio inerenti la gestione in 24 comuni:

- Con il Comune di San Benedetto del Tronto – (rep. 5216 del 28-6-2013).
- Con il Comune di Grottammare – (rep. 3492 del 12-7-2013).
- Con il Comune di Montepandone – (rep. 4038 del 15-7-2013).
- Con il Comune di Monsampolo del Tronto – (rep. 607 del 2-10-2015).
- Con il Comune di Acquaviva Picena – (rep. 461 del 22-1-2015).
- Con il Comune di Unione Montana del Tronto – (rep. 37.376 del 21-4-2015).
- Con il Comune di Offida – (rep. 1.272 del 11-6-2015).
- Con il Comune di Rotella – (rep. 973 del 10-6-2015).
- Con il Comune di Massignano – (rep. del 12-11-2017).
- Con il Comune di Ripatransone – (rep. 918 del 29-1-2018).
- Con il Comune di Montedinove – (rep. 277 del 26-3-2018).
- Con il Comune di Cupra Marittima – (rep. 2727 del 28-5-2018).
- Con il Comune di Cossignano – (rep. 441 del 17-12-2018).
- Con il Comune di Montemonaco – (rep. 348 del 14-5-19).
- Con il Comune di Spinetoli – (rep. 2056 del 29-7-20).
- Con il Comune di Castorano – (rep. 649 del 19-10-20).
- Con il Comune di Castel di Lama – (rep. 1.611 del 23-10-20).

15. Ha attivato le procedure, presentato istanze ed ha ottenuto dagli istituti di credito partners i seguenti finanziamenti agevolati con garanzie pubbliche di cui al Decreto Liquidità D.L. 23/2020 artt. 13 (Garanzia MCC) per un importo complessivo di € 5.300.000 €:

QUADRO GENERALE DEI FINANZIAMENTI IN ISTRUTTORIA D.L. Liquidità N. 23/2020 Art. 13

A) FINANZIAMENTI PLAFOND MCC ART. 13

	Istituto	Motivazione	Preammortamento richiesto	Durata Massima	Importo Finanziamento	Garanzia MCC 90%
1	Banca Intesa Spa	Piano Investimenti anno 2019 e 2020	SI	72	2.000.000	1.800.000
	Banca Intesa Spa	Completamento finanziamento dei lavori di Ristrutturazione Sede SBT	SI	72		
	Banca Intesa Spa	Finanziamento acquisto Immobile Ripatransone	SI	72		
2	BNL	Finanziamento dei lavori di stiemzione finale della Discarica Colle Sgariglia	SI	60	1.300.000	1.170.000
3	MPS	Finanziamento liquidità	SI	72	1.000.000	900.000
4	UBI	Finanziamento liquidità	SI	72	1.000.000	900.000
		TOTALE RICHIESTO			5.300.000	4.770.000

16. Nell'ambito della collaborazione operativa e strategica in essere tra i concessionari del servizio pubblico PicenAmbiente Spa e Ascoli Servizi Comunali Srl, avviati con la presentazione in data 6/5/2016 all'ATA – ATO 5 di Ascoli Piceno del Progetto tecnico unitario per la predisposizione del Documento Preliminare del Piano d'Ambito e proseguiti proficuamente con l'accordo di co-gestione stipulato nel mese di giugno e divenuti operativi

in data 1/7/2016 con l'avvio della CO-Gestione degli impianti del Polo Tecnologico di Relluce (impianto TMB e CDQ), le due società hanno sviluppato ulteriori percorsi comuni di condivisione strategica e operativa avente un obiettivo condiviso di favorire le condizioni per arrivare all' Affidamento Unitario ai gestori concessionari pubblici di PPP PicenAmbiente Spa e Ascoli Servizi Comunali del Servizio di Gestione Integrata dei rifiuti urbani e assimilati da parte dell'ATA – ATO 5 di Ascoli Piceno, una volta approvato il relativo Piano d'Ambito. A tal fine hanno avuto in essere un tavolo tecnico comune sia per l'affronto delle (in taluni casi rilevanti) problematiche contingenti di gestione del ciclo dei rifiuti (soprattutto a livello impiantistico), che sotto il profilo dell'individuazione di forme giuridiche più stabili e tipiche di collaborazione operativa-strategica, rispetto all'accordo di co-gestione attualmente esistente. A tal fine hanno affidato un incarico congiunto al fine di individuare "Strategie di colazione tra Ascoli Servizi Comunali Srl e la PicenAmbiente Spa" società concessionari pubblici di PPP nel segmento della gestione, trattamento e smaltimento RSU per addivenire all'Affidamento Unitario del Servizio di Gestione Integrata dei rifiuti urbani e assimilati da parte dell'ATA – ATO 5 di Ascoli Piceno, ai sensi della L.R. 24/2009 e ss.mm.ii. e del PRGR vigente.

L'intervento consulenziale ha svolto e sta svolgendo i seguenti interventi suddivisi per fasi:

Prima fase (completata): Individuazione di possibili strategie di orientamento al futuro con la produzione di specifico dossier.

Seconda fase (completata): Costituzione della rete d'impresa nella tipologia individuata dai committenti e più esattamente:

- a) protocollo d'azione;
- b) contratto di rete d'impresa, con il quale dare attuazione;
- c) delibera di consiglio di amministrazione ASC s.r.l. e di PicenAmbiente S.p.a. (con informativa alla prima assemblea ordinaria utile);
- d) stipula del **Contratto di Rete di Impresa "Gestori ATO 5 Rifiuti Marche", del 22/6/2018** repertoriato al N. Reg. 2031 N. Rep.: 48004/16212 dott. Carlo Campana, Notaio in San Benedetto del Tronto e registrato a San Benedetto del Tronto, il 02/07/2018, serie 1T n. 2031.

Terza fase: Dal contratto di rete d'impresa all'ipotesi di società consortile a responsabilità limitata in coerenza con il d.lgs. 175/2016:

- a) relazione tecnica-economica;
- b) delibera d'impulso dell'organo amministrativo di ASC s.r.l. e di PicenAmbiente s.p.a. con approvazione (per quanto di competenza) della relazione sub 3.a);
- c) bozza atto costitutivo;
- d) bozza statuto;
- e) convenzione a disciplina dei rapporti tra la NewCo ed i soci;
- f) bozza di delibera dei consigli comunali soci della NewCo a maggioranza pubblica indiretta;
- g) invio degli atti come da TUSPP e quindi alla Corte dei conti territorialmente competente;
- h) assemblea ordinaria dei soci.

In particolare il **Contratto di Rete di Impresa "Gestori ATO 5 Rifiuti Marche"**, stipulato ai sensi dell'art. 3, comma 4-ter, e seguenti del Decreto Legge 10 febbraio 2009 n. 5, convertito nella Legge 9 aprile 2009 n. 33, **è finalizzato ad instaurare un formale rapporto di "partnership strategico-industriale-operativo" per la gestione unitaria della attività di trattamento finalizzato al recupero e smaltimento dei rifiuti urbani e assimilati dell'ATA rifiuti – ATO 5 Ascoli Piceno, di cui alla L.R. 24/2009 e ss.mm.ii., nell'ambito del progetto avente come obiettivo finale quello di addivenire, nei modi di legge, all'affidamento unitario della gestione dell'intero ciclo di gestione integrata dei rifiuti urbani dell'ATA rifiuti – ATO 5 di Ascoli Piceno, da parte dell'ATA citata, ai sensi del D.lgs.vo 152/2006 e s.m. e i., e della L.R. 24/2009.**

A tal fine si relaziona quanto segue sul contenuto del Contratto di Rete.

Considerato che:

- Per gestione integrata dei rifiuti urbani (GIRU) si intende le attività di raccolta, trasporto, trattamento, smaltimento, ivi compreso lo spazzamento;
- PicenAmbiente Spa è affidataria in 29 comuni del servizio di gestione integrata dei rifiuti ai sensi e per gli effetti della procedura di gara ad evidenza pubblica una gara ad evidenza pubblica "a doppio oggetto", per la selezione del socio privato partner industriale al 49,59% e l'attribuzione di specifici compiti operativi della PicenAmbiente Spa – società mista a maggioranza pubblica (PPPI), affidataria in concessione del servizio pubblico locale di gestione integrata dei rifiuti ed attività connesse e correlate di cui al all'oggetto sociale CIG. 3875269524;
- Ascoli Servizi Comunali Srl è affidataria in 1 comune capoluogo del servizio di gestione integrata dei rifiuti, ai sensi e per gli effetti della procedura di gara ad evidenza pubblica 19/01/2012 CIG 462178841C;
- Complessivamente PicenAmbiente Spa e Ascoli Servizi Comunali Srl sono affidatari come PPP dell'intero servizio di gestione integrata dei rifiuti urbani nel loro bacino territoriale di riferimento pari al 97% della popolazione dell'ATO 5 di Ascoli Piceno ;

Tenuto conto della delibera N. 3 del 27/6/2017 dell'ATA 5 di Ascoli Piceno che ha approvato il documento preliminare d'ambito (successivamente validato dalla Regione Marche), il quale al capitolo 9 "Le possibili evoluzioni del sistema gestionale proposte dai gestori PicenAmbiente Spa e Ascoli Servizi Comunali Srl", paragrafo 9.5 "Il sistema impiantistico" viene riportata la proposta progettuale dei retisti, presentata all'ATA il 6/5/2016, per quanto attiene l'impiantistica a servizio dell'ATO 5, caratterizzata da un approccio integrato tra le diverse componenti del sistema, progetto denominato "Fabbrica dei materiali".

Considerato quindi che i retisti attualmente svolgono:

- PicenAmbiente Spa svolge il segmento RSU di attività di raccolta, trasporto e spazzamento in 28 comuni del proprio bacino territoriale di riferimento;
- ASC Srl svolge il segmento RSU attività di raccolta, trasporto e spazzamento nel comune di Ascoli Piceno;
- PicenAmbiente Spa e ASC Srl sono i co-gestori, come approvato dall'ATA citata con delibera num. 6/2017, del complesso impiantistico Relluce autorizzato alla PicenAmbiente Spa con AIA num. 163/2013:

Dell'impianto di compostaggio di proprietà di ASC Srl, gestione PicenAmbiente Spa, messo a disposizione per le esigenze di avvio a recupero della FORSU (Umido e Verde) dei Comuni del bacino, fino al massimo delle quantità autorizzate;

Dell'impianto di Trattamento Meccanico Biologico (TMB) di proprietà della Regione Marche, concessionario ASC Srl, gestore operativo PicenAmbiente Spa, impianto bacinizzato per il trattamento finalizzato allo smaltimento in discarica dei rifiuti indifferenziati di tutti il bacino dell'ATA rifiuti – ATO 5 di Ascoli Piceno, salvo diverse autorizzazioni delle Autorità pubbliche competenti.

- PicenAmbiente Spa è proprietario e gestore dell'impianto di trattamento e recupero delle frazioni secche delle raccolte differenziate dei rifiuti urbani, raccolte nei comuni gestiti dai retisti, sito in Spinetoli, via Piave 69/B, autorizzato con ultimo atto Titolo Unico Piceno Consid num. 301 del 30/12/2015 autorizzazione ai sensi e per gli effetti dell'art. 7 del D.P.R. n. 160/2010 e s.m.i e dell'art. 208 del d.lgs. n. 152/2006 per un impianto di messa in riserva e recupero di rifiuti urbani e speciali non pericolosi;

– PicenAmbiente Spa, per il tramite della propria società controllata al 100% PicenAmbiente Srl, ha ottenuto l'autorizzazione VIA V.I.A. con decreto della Regione Marche n. 20/VAA_08 per la messa in sicurezza e gestione post-operativa dell'intero sito con la realizzazione di una nuova discarica per rifiuti non pericolosi per 460.000 mc, in località Alto Bretta in Ascoli Piceno, il cui giudizio di rilascio dell'AIA è tuttora pendente innanzi al Consiglio di Stato;

Sulla base di detti presupposti giuridico-legali, gestionali e patrimoniali, le imprese aderenti si obbligano a svolgere con esercizio in comune la seguente attività:

- (i) messa prioritariamente a disposizione dei propri pre-esistenti sistemi impiantistici alle necessità di trattamento finalizzato al recupero e smaltimento dei rifiuti dell'ATA rifiuti – ATO 5 di Ascoli Piceno, così come previsto prioritariamente dal PRGR della Regione Marche;

- (ii) la realizzazione degli investimenti necessari per gli interventi di *revamping*, potenziamento, miglioramento e/o costruzione del suddetto complesso impiantistico secondo le progettazioni tecniche che la rete di impresa si impegnerà a realizzare e che l'ATA citata approverà per quanto di propria competenza, nell'ambito di quanto già delineato nel progetto tecnico unitario presentato e di quanto approvato dall'ATA, investimenti da realizzare nell'ambito delle prerogative e delle modalità disciplinate di legge affidate ai gestori dall'art. 202 del d.lgs. n. 152/2006;
- (iii) la gestione da parte dei retisti dell'intero complesso impiantistico, nelle modalità previste dal presente contratto.

I retisti pertanto intendono esercitare congiuntamente nei confronti dell'ATA rifiuti – ATO 5 di Ascoli Piceno le prerogative attribuitegli dalla legge di concessionari del servizio di gestione integrata dei rifiuti risalenti dagli affidamenti ricevuti dai Comuni in base all'espletamento delle gare a doppio oggetto, conformi alla disciplina oggi vigente di cui all'art. 17 del d.lgs. 175/2016 (*Testo unico in materia di società a partecipazione pubblica*) (TUSP).

La gestione congiunta del sistema impiantistico avverrà nelle modalità e forme che si andranno a definire nei successivi articoli ed atti e comunque nel rispetto della reciproca autonomia tecnico, funzionale e organizzativa - assistenza/supporto/collaborazione (in forma diretta o indiretta con anche erogazione di servizi specialistici) sul piano progettuale, finanziario, gestionale ed operativo.

Nei rapporti con i terzi, la rete fra le imprese così costituita (la "Rete") potrà essere presentata ed identificata con il nome "Gestori ATO 5 Rifiuti Marche", il tutto in conformità a specifici regolamenti predefiniti dal Comitato di Coordinamento.

Le finalità e gli obiettivi perseguiti dalla Rete consistono nel realizzare un modello di collaborazione tra i due concessionari di PPP operanti nel settore della gestione integrata dei rifiuti urbani dell'ATA rifiuti – ATO 5 di Ascoli Piceno, l'obiettivo della rete è rappresentato dal conseguire un risultato coincidente con l'affidamento unitario della gestione del sistema impiantistico da parte dell'ATA citata per la gestione dell'attività di trattamento finalizzato al recupero e smaltimento dei rifiuti urbani e assimilati dell'ATO 5 Rifiuti di Ascoli Piceno, di cui alla L.R. 24/2009 e ss.mm.ii., per addivenire, nei modi di legge, all'affidamento unitario della gestione dell'intero ciclo di gestione integrata dei rifiuti urbani dell'ATA rifiuti – ATO 5 di Ascoli Piceno, da parte dell'ATA, ai sensi del D.lgs. n. 152/2006 e ss. m. e i., e della L.R. 24/2009, risultato non raggiungibile altrimenti o con costi eccessivi, dalle singole imprese mentre la sinergia tra competenze complementari, rende più facilmente e agevolmente conseguibile lo scopo comune.

Le modalità di esercizio in comune delle attività descritte nel contratto di rete ed in particolare negli articoli 3 e 4, devono pertanto essere orientate e funzionali al perseguimento dell'obiettivo convenuto.

Il **programma di Rete di impresa** consiste nel realizzare una gestione congiunta, efficace, efficiente con un alto grado di economicità, delle seguenti attività (esercizio in comune), già prefigurate nel progetto tecnico unitario del 6/5/2016 e recepite nel piano preliminare d'ambito, approvato dall'ATA Rifiuti ATO 5 di Ascoli Piceno e validato dalla Regione Marche:

- Progettazione e realizzazione dell'intervento di *revamping* dell'impianto Trattamento Meccanico Biologico (TMB) di Relluce, con correlata gestione, finalizzato al miglioramento degli *standards* produttivi e ambientali, orientato al massimo delle attività di recupero, così come definite dal D.lgs. n. 152/2016, in grado prioritariamente di trattare i rifiuti indifferenziati – in autosufficienza - del bacino ATO 5 di Ascoli Piceno.
- Progettazione e realizzazione dell'intervento di *revamping* dell'impianto di Compostaggio (CDQ) di Relluce con potenziamento dei quantitativi autorizzati finalizzato a soddisfare – in autosufficienza - prioritariamente l'intero fabbisogno di trattamento Forsu del bacino ATO 5 di Ascoli Piceno, con correlata gestione. In data **6/8/20** il progetto del Biodigestore è stato presentato dalla Rete di Impresa per ottenere le autorizzazioni alla Provincia di Ascoli Piceno con il titolo progetto "Impianto di trattamento anaerobico della FORSU, previsto dal progetto la Fabbrica dei Materiali, l'iter autorizzatorio in corso di definizione.
- Progettazione e realizzazione dell'intervento di *revamping* dell'impianto di trattamento e recupero di Spinetoli, con potenziamento dei quantitativi autorizzati finalizzato a soddisfare – in autosufficienza – prioritariamente l'intero fabbisogno di trattamento frazione secca riciclabile del bacino ATO 5 di Ascoli Piceno, con correlata gestione. Il progetto tecnico denominato

“Revamping – Piattaforma Tecnologica di selezione di rifiuti non pericolosi” è stato presentato e dalla PicenAmbiente Spa in data 22/3/2016 ed è stato autorizzato con il Titolo Unico num. 1193/20020 rilasciato dal Suap Consid ed è in corso di realizzazione.

- Progettazione e realizzazione di un impianto di recupero delle terre di spazzamento finalizzato a soddisfare – in autosufficienza – prioritariamente l'intero fabbisogno di trattamento dei rifiuti CER 200303: trattasi in generale di gestione operativa da definirsi successivamente di comune accordo se a capo del retista PicenAmbiente Spa o in capo al retista ASC Srl. Il progetto è stato presentato per l'ottenimento dell'autorizzazione VIA/AIA alla Provincia di Ascoli Piceno in data
- Progettazione, realizzazione gestione operativa e post-mortem di un impianto di discarica (non pericolosi e pericolosi) previsto nell'ambito del progetto di Integrazione industriale e di partnership strategica tra la Rete di Impresa “Gestori Rifiuti ATO 5 di Ascoli Piceno” (costituita dai concessionari pubblici PicenAmbiente Spa e Ascoli Servizi Comunali) e la Geta Srl da proporre all'ATA - ATO 5 di Ascoli Piceno » Proposta unitaria di realizzazione di una Discarica di servizio d'ambito da prevedere nel Piano d'Ambito per lo smaltimento dei rifiuti urbani dell'ATO 5 di Ascoli Piceno, progetto preliminare cd “VASCA ZERO”.
- PicenAmbiente Spa, per il tramite della propria società controllata al 100% PicenAmbiente Srl, ha ottenuto l'autorizzazione V.I.A. con decreto della Regione Marche N.20/VAA_08 del 29/01/2008 ad oggetto “L.R. 7/2004 e ss.mm.ii – Procedura di VIA progetto di “Discarica per rifiuti non pericolosi loc. Alto Bretta”, Comune di Ascoli Piceno (AP) – Giudizio positivo di compatibilità ambientale con prescrizioni”; progetto autorizzato V.I.A. prevede le opere di messa in sicurezza e gestione post-operativa dell'intero sito esistente, con la realizzazione, gestione operativa e gestione post mortem di una nuova discarica per un 460.000 mc in località Alto Bretta in Ascoli Piceno: il giudizio di rilascio dell'A.I.A. è tuttora pendente innanzi al Consiglio di Stato. Si specifica che trattasi di gestione in capo alla PicenAmbiente Srl : per gestione unitaria tra retisti si intende la cessione, ai sensi di legge, del 50% della suddetta società alla società Ascoli Servizi Comunali Srl, in simmetria informativa con gli indirizzi degli organi istituzionali competenti.

Si specifica che nel rispetto della reciproca autonomia societaria, tecnico, funzionale e organizzativa, le attività di *partnership* “strategica, gestionale e operativa” consistono in una reciproca collaborazione/assistenza/supporto/scambio informazioni e svolgimento sotto il profilo progettuale, gestionale e operativo delle due imprese per creare, sviluppare e gestire unitariamente i servizi di gestione integrata dei rifiuti nell'ATO 5 di Ascoli Piceno, attualmente riferite al sistema impiantistico del trattamento finalizzato al recupero e smaltimento dei rifiuti urbani e assimilati. Il tutto da realizzare nell'ambito del coordinamento e delle direttive formulate e impartite alle società Retiste dal Comitato di Coordinamento del contratto di rete, di cui al successivo art. 8.

In particolare il **Programma di rete prevede** la seguente organizzazione e attribuzione di responsabilità/competenze/attività gestionali:

- la ASC Srl si impegna a mettere a disposizione della “Rete di impresa” l'impianto CDQ individuati nelle planimetrie di cui all' allegato “11”;
- la ASC Srl si impegna a mettere a disposizione a titolo oneroso della “Rete di impresa” l'area di sedime in cui insiste l'impianto TMB, individuata nelle planimetrie di cui all' allegato “11”;
- la ASC Srl si impegna a mettere a disposizione a titolo oneroso della “Rete di impresa” l'area di sedime per la realizzazione di un impianto di recupero delle terre da spazzamento nell'ambito del Polo Tecnologico Relluce, individuata nelle planimetrie di cui all' allegato “11”;
- la ASC srl e PICENAMBIENTE spa si impegnano a mettere a disposizione dell' ATA - ATO 5 di Ascoli Piceno se autorizzato il progetto denominato “VASCA ZERO”.
- la PicenAmbiente Spa si impegna a mettere a disposizione della “Rete di impresa” l'impianto Spinotoli individuati nelle planimetrie di cui all' allegato “11”;
- la PicenAmbiente Spa si impegna a mettere a disposizione della “Rete di impresa”, con la cessione alla ASC Srl del 50% delle quote della PicenAmbiente Srl, l'asset di attività Discarica per rifiuti non pericolosi sita in Località Alto Bretta in Ascoli Piceno individuati nelle planimetrie di cui all' allegato “11”;
- le imprese retiste approvano la seguente organizzazione - nella ripartizione fra le stesse come da successiva tav. - di competenze e attività per realizzare la gestione congiunta e unitaria del complesso impiantistico (gli acronimi che seguono sono così da intendersi: PA, PicenAmbiente Spa, ASC, Ascoli Servizi Comunali Srl):

Riparto delle attività tra i retisti

Attività	TMB	Spazzam.	CDQ	Spinetoli	Vasca Zero	Discarica ex IPGI	
Progettazione	PA	ASC	ASC	PA	PA-ASC	Trattasi di gestione in capo alla PicenAmbiente SRL: partecipata al 50% da PICENAMBIENTE S.P.A. e al 50% da Ascoli Servizi Comunali Srl (4)	
Autorizzazione	PA	ASC	ASC	PA	PA-ASC		
Gestione operativa	PA (6)	ASC	ASC	PA	PA-ASC		
Investimento (3)	PA – ASC	ASC (+)	ASC (5)	PA (5)	PA-ASC		
Ricavi, da A1 a A5 (*)	PA	ASC	ASC	PA	PA-ASC		
Costi operativi, tutta la classe B (*)	PA	ASC	ASC	PA	PA-ASC		
Voci C (+/-) (*)	PA	ASC	ASC	PA	PA-ASC		
Voci D (+/-) (*)	PA	ASC	ASC	PA	PA-ASC		
Costi generali	6%	6%			6%		
Remunerazione capitale investito (2) pari al 10%	PA – ASC	PA-ASC	ASC	PA	PA-ASC		
Margine	60% PA – 40% ASC	40% PA – 60% ASC	ASC	PA	50% PA – 50% ASC		50% PA – 50% ASC

(*) Art. 2425 codice civile

(2) Attribuzione al retista in proporzione all'investimento effettuato.

(3) Negli investimenti è da computarsi, l'investimento iniziale e gli interventi di miglioramento e/o da capitalizzare in corso di esercizio. L'eventuale valore residuo finale da indennizzare a fine periodo gestorio sugli impianti di terzi, spetta al restista, proporzionalmente all'investimento effettuato.

(4) L'impegno all'acquisizione del 50% delle quote è condizionato all'ottenimento da parte di Ascoli Servizi Comunali Srl degli atti di assenso necessari e previsti dal TUSPP di cui al D.lgs.vo 175/2016 per l'acquisizione di detta partecipazione societaria.

(5) Nell'ambito della mutua e reciproca collaborazione per l'esercizio dell'attività comune oggetto della rete, il retista può richiedere all'altro retista una compartecipazione all'investimento previsto, il quale è libero di concederlo o meno, in tutto o in parte rispetto alla richiesta pervenuta.

(6) Si specifica che la ASCOLI SERVIZI COMUNALI S.R.L. potrà svolgere, con costi a suo carico, una sua attività di supervisione e di controllo generale e puntuale dell'andamento delle attività gestionale della PICENAMBIENTE S.P.A., utilizzando una sua unità di personale operativo.

Le suddette attività dovranno essere svolte dall'impresa retista individuata, con reciproca autonomia societaria, tecnico, funzionale ed organizzativa con il proprio personale e/o con personale esterno (professionisti, aziende, ecc.) dallo stesso incaricato, a propria cura e spesa.

Nell'ambito del programma di rete i Retisti si impegnano altresì in generale, per quanto in precedenza non specificato e secondo sempre le indicazioni o direttive formulate dal Comitato di Coordinamento, di cui al successivo art. 8:

- a fornire ogni possibile collaborazione per permettere la gestione e l'esecuzione di specifici progetti ed attivare ogni forma di supporto e di assistenza esperienziale in favore delle imprese aderenti alla rete sempre finalizzata alla realizzazione, sviluppo e gestione della suddetta attività;
- a fornire reciprocamente - per quanto possibile - formazione e assistenza tecnica ed ogni supporto aziendale, legale, fiscale e contrattuale,
- a fornire reciprocamente - per quanto possibile - ogni supporto ed assistenza nei rapporti con Enti pubblici e privati;
- a mettere a disposizione le esperienze e le competenze necessarie per svolgere in modo ottimale l'attività (know-How);
- a realizzare reciprocamente - per quanto possibile - programmi formativi per i lavoratori in termini di formazione ed aggiornamento; organizzare tavoli tecnici per la standardizzazione dei processi aziendali e per la condivisione di procedure sulla qualità dei processi; condividere procedure volte a garantire il rispetto delle normative.
- a gestire in modo unificato procedure amministrative, anche per la partecipazione a bandi e/o gare indette dalla Pubblica Amministrazione e/o per l'accesso a domande di provvidenze e finanziamenti previsti da soggetti pubblici o privati, mediate contributi a fondo perduto o mediante altre forme di agevolazione, anche di natura fiscale;

- a poter utilizzare eventualmente le opportunità previste dalle norme vigenti in materia di lavoro per le reti di impresa, con riferimento all'istituto del distacco del personale, ad assunzioni in regime di codatorialità, ecc., il tutto da definire con apposito regolamento.
- a poter promuovere e sostenere reciprocamente - per quanto possibile - attività e funzioni a contenuto innovativo;
- a prendere ogni altra iniziativa finalizzata allo sviluppo della Rete e dei Retisti.

Le parti si obbligano pertanto a svolgere ognuna le attività specificatamente attribuite al punto 1, secondo le modalità di ripartizione delle attività e la tempistica successivamente indicate, le quali potranno essere nel dettaglio specificate in un apposito "Regolamento" vincolante e obbligatorio per i Retisti, da approvare da parte del Comitato di Coordinamento, di cui al successivo art. 8, entro 30 (trenta) giorni solari consecutivi dalla presente costituzione.

Ciascuna società eseguirà le prestazioni, attività ivi indicate di propria competenza in totale autonomia fiscale, gestionale ed operativa e con personale responsabilità sotto ogni profilo patrimoniale e legale, ivi compresa la completa personale responsabilità cura e spesa del retista relativa alle attività pregresse svolte nei suddetti impianti, spese che non possono quindi essere imputate nei rendiconti di gestione annuali.

Le imprese si impegnano a collaborare coordinando le rispettive attività e prestazioni al fine di dare esatta esecuzione al presente Programma di Rete ed in particolare si impegnano a rispettare la normativa comunitaria, nazionale e regionale relativa alla sua attuazione.

La rete di impresa ha avviato le proprie attività tecniche/progettuali che hanno portato all'elaborazione ed approvazione di un Progetto Tecnico ed Economico "La Fabbrica dei materiali Revamping Imp. 1 CDQ e Imp. 2 TMB del Polo Tecnologico di Relluce", con istanza di richiesta all'ATA di sua approvazione mediante adozione/approvazione di un Piano Stralcio anticipatorio del Piano d'Ambito dell'ATO 5 Marche relativo ai soli segmenti di attività degli impianti di trattamento delle frazioni organiche (FORSU) e dei rifiuti indifferenziati del bacino.

Infatti in data **12/8/2019** la Rete di Impresa "Gestori ATO 5 Rifiuti Marche", costituita dai Concessionari-società di PPPI PicenAmbiente Spa e Ascoli Servizi Comunali Srl, del pubblico servizio di Gestione Integrata dei Rifiuti Urbani in 30 comuni dell'ATO 5 di Ascoli Piceno, ai sensi e in esecuzione dei contratti di concessione in essere con i Comuni affidanti, relativamente anche all'attuazione dei rispettivi piani industriali mobili, hanno trasmesso all'ATA Rifiuti dell'ATO 5 di Ascoli Piceno il suddetto Progetto Tecnico ed Economico denominato "La Fabbrica dei materiali – Interventi di Revamping Imp. 1 CDQ e Imp. 2 TMB del Polo Tecnologico di Relluce", richiedendone la sua approvazione con l'adozione/approvazione di un **"Piano Stralcio anticipatorio del Piano d'Ambito dell'ATO 5 Marche di cui alla L.R. 24/2009"**, relativo ai soli segmenti di attività degli impianti di trattamento delle frazioni organiche (FORSU) e dei rifiuti indifferenziati del bacino e l'approvazione/validazione dell'Allegato Disciplinare Tecnico-Economico Integrativo al contratto di affidamento in concessione in essere del servizio di Gestione Integrata dei Rifiuti (GIRU) con i concessionari PicenAmbiente Spa e Ascoli Servizi Comunali Srl, per l'estensione dell'affidamento unitario alla Rete di impresa, del servizio di trattamento dei rifiuti indifferenziati e della FORSU nelle modalità previste dal suddetto progetto, a favore dei comuni dell'ATO 5.

Il Progetto Tecnico Economico denominato "La Fabbrica dei Materiali – Interventi di Revamping Imp. 1 CDQ e Imp. 2 TMB del Polo Tecnologico di Relluce" sarà costituito dalla seguente documentazione:

Dossier 1: Relazione Tecnica Motivazionale del Progetto Tecnico Economico denominato "La Fabbrica dei materiali – Interventi di Revamping Imp. 1 CDQ e Imp. 2 TMB del Polo Tecnologico di Relluce".

Dossier 2: Progetto Tecnico Preliminare dell'impianto pre-esistente Fabbrica dei Materiali Imp. Num. 1: Revamping e potenziamento Impianto Digestione Anaerobica e Compostaggio (CDQ) per il recupero (R3) della FORSU del Polo Tecnologico di Relluce.

Dossier 3: Progetto Tecnico Preliminare dell'impianto pre-esistente Fabbrica dei Materiali Imp. Num. 2: Revamping Impianto di Trattamento Meccanico Biologico (TMB) per il recupero (R3) dei rifiuti urbani indifferenziati del Polo Tecnologico di Relluce.

Dossier 4: Schema di Disciplinare Tecnico-Economico integrativo, per l'erogazione del servizio di trattamento dei rifiuti indifferenziati presso l'Impianto di Trattamento Meccanico Biologico TMB (R3) del Polo Tecnologico di Relluce in Ascoli Piceno, al contratto di affidamento in concessione del servizio di Gestione Integrata dei Rifiuti (GIRU) in essere con i concessionari PicenAmbiente Spa e Ascoli Servizi Comunali Srl.

Dossier 5: Schema di Disciplinare Tecnico-Economico integrativo, per l'erogazione del servizio di trattamento della FORSU presso l'Impianto Digestione Anaerobica e Compostaggio (CDQ) del Polo Tecnologico di Relluce in Ascoli Piceno, al contratto di affidamento in concessione del servizio di Gestione Integrata dei Rifiuti (GIRU) in essere con i concessionari PicenAmbiente Spa e Ascoli Servizi Comunali Srl.

Dossier 6: Piano Economico e Finanziario (PEF) per la determinazione delle tariffe di conferimento della FORSU all'impianto di recupero (R) di digestione anaerobica e compostaggio per la produzione di compost di qualità e di biometano sito nel Polo Tecnologico di Relluce di Ascoli Piceno.

Dossier 7: Piano Economico e Finanziario (PEF) per la determinazione delle tariffe di conferimento dei rifiuti indifferenziati all'impianto pubblico di recupero (R) mediante trattamento meccanico e biologico (TMB) "a freddo" sito nel Polo Tecnologico di Relluce di Ascoli Piceno.

Dossier 8: Contratto di Rete di Impresa "Gestori ATO 5 Rifiuti Marche", N. Reg. 2031 N. Rep.: 48004/16212 dott. Carlo Campana, Notaio in San Benedetto del Tronto e registrato a San Benedetto del Tronto, il 02/07/2020, serie 1T n. 2031.

Dossier 9: Visura del Certificato CCIAA di Ascoli Piceno della PicenAmbiente Spa e della Ascoli Servizi Srl con avvenuta annotazione della Rete di Impresa "Gestori ATO 5 Rifiuti Marche".

Si informa che tutti i soci pubblici della PicenAmbiente a cui è stato presentato, nelle diverse occasioni e iniziative promosse, il progetto, hanno manifestato il proprio convinto assenso all'approvazione del progetto da parte dell'ATA: **al momento però la Rete di Impresa deve essere ancora convocata dall'ATA per la presentazione e discussione del progetto/proposta presentata dai gestori concessionari pubblici.**

Per la gestione della "fase transitoria" le due società hanno concordato di continuare il rapporto di collaborazione sulla base dell'accordo di cogestione sottoscritto in data 16/6/2016, così come modificati e integrati in data 28/11/2019, ovvero fino all'avvio effettivo delle attività operative previste dal Programma della Rete di Impresa.

17. Nel mese di marzo '17 è stata presentata formalmente dalla PicenAmbiente Energia Spa, in aderenza a quanto previsto dal relativo contratto di concessione, al SUAP – Sportello Unico Attività Produttive del comune di San Benedetto del Tronto, l'istanza di "Proposta tecnica di variante migliorativa del progetto dei lavori di sistemazione finale ed attività gestionali post operative e di monitoraggio ambientale ex discarica comunale "Colle Sgariglia" Comune di San Benedetto del Tronto", quale Variante NON sostanziale al progetto già autorizzato con provvedimento finale della conferenza dei servizi adottato con Determinazione Dirigenziale n. 733 del 17.05.2010 assunta dal Dirigente del Settore Manutenzione e Qualità Urbana del Comune di San Benedetto del Tronto.

In data **16/10/2018** la società ha ottenuto dal Suap di San Benedetto del Tronto l'Autorizzazione (Provvedimento Suap prot. N. 66.208 del 16/10/2018) alla "Variante migliorativa per la realizzazione dei lavori di sistemazione finale ed attività gestionali post operative e di monitoraggio ambientale ex discarica comunale "Colle Sgariglia" sita nel comune di San Benedetto del Tronto".

Successivamente ai sensi di quanto previsto dall'art. 6 del contratto di concessione, la società ha presentato al Comune il progetto esecutivo dei lavori, unitamente ad un PEF revisionato debitamente asseverato da apposita società.

A seguito di approvazione da parte del Comune del Progetto esecutivo (Determina num. 988 del 5/8/2019) si è proceduto alla stipula in data **14/8/2019** di un contratto infracompany

a “Contraente Generale” di esecuzione dei Lavori di Sistemazione Finale Ex Discarica Comunale Colle Sgariglia, con il quale la PicenAmbiente Energia Spa affida alla PicenAmbiente Spa tutti i suddetti lavori per un importo di € 2.312 mila, alle seguenti sommarie condizioni:

Concessionario: PicenAmbiente Energia Spa in forza del contratto di Concessione in essere con il Comune di San Benedetto del Tronto, rep. N. 35.548 racc. n. 15.025 Notaio Lenhardy del 18/6/2015

Contratto di Concessione: il contratto di Concessione stipulato tra la PicenAmbiente Energia Spa e il Comune di San Benedetto del Tronto, rep. N. 35.548 racc. n. 15.025 Notaio Lenhardy del 18/6/2015.

Opera/Opere: Esecuzione di tutti i Lavori di Sistemazione Finale dell'Ex Discarica Comunale Colle Sgariglia, così come previsti dal progetto esecutivo.

Contraente Generale (General Contractor): PicenAmbiente Spa socio della PicenAmbiente Energia Spa che realizza per conto della stessa i lavori previsti dal Contratto di Concessione rep. N. 35.548 del 18/6/2015, di cui meglio specificati al progetto esecutivo approvato dal Comune di San Benedetto del Tronto. Il general contractor l'impresa che si occupa della completa esecuzione dell'opera prevista dal progetto per l'esecuzione dell'opera di sistemazione finale della Discarica Comunale Colle Sgariglia, previsti dal progetto esecutivo.

Progetto autorizzato dei lavori: quanto approvato con Determinazione SUAP del Comune di San Benedetto del Tronto n. 725 del 05.06.2018 ad oggetto LAVORI DI SISTEMAZIONE FINALE ED ATTIVITA' GESTIONALI POST OPERATIVE E DI MONITORAGGIO AMBIENTALE EX DISCARICA COMUNALE “COLLE SGARIGLIA” COMUNE DI SAN BENEDETTO DEL TRONTO. DETERMINAZIONE DI CONCLUSIONE POSITIVA DELLA CONFERENZA DEI SERVIZI AI SENSI DELL'ART. 14 TER C. 9 DELLA LEGGE 241/90.

Progetto esecutivo dei lavori: quanto approvato con Determinazione Dirigente del Comune di San Benedetto del Tronto N. 998 del 05/08/2019 ad oggetto: “LAVORI DI SISTEMAZIONE FINALE ED ATTIVITA' GESTIONALI POST OPERATIVE E DI MONITORAGGIO AMBIENTALE EX DISCARICA COMUNALE “COLLE SGARIGLIA” COMUNE DI SAN BENEDETTO DEL TRONTO. APPROVAZIONE PROGETTO ESECUTIVO”

Piano Economico e Finanziario (PEF): E' il piano economico finanziario asseverato del progetto e approvato con Determinazione Dirigente del Comune di San Benedetto del Tronto N. 998 del 05/08/2020.

Esecuzione dei lavori di sistemazione finale della Ex Discarica Comunale Colle Sgariglia a “contraente generale” / Contratto di General Contractor

Il presente contratto di General Contractor riguarda l'esecuzione con qualsiasi mezzo dell'opera dei lavori di sistemazione finale della Discarica Comunale Colle Sgariglia, corrispondente alle esigenze indicate dal Concessionario, con l'assunzione di una obbligazione di risultato, quale quello di eseguire tutto quanto previsto dal progetto esecutivo dei lavori al corrispettivo previsto dal PEF, con assunzione di rischio e con anticipazione temporale del finanziamento necessario a totale carico del General Contractor.

Pertanto, il contraente generale:

- anticipa, in tutto o in parte il finanziamento dell'opera, e dunque non viene pagato a stato di avanzamento, ma solo alla consegna del risultato nelle modalità previste da questo contratto;
- esegue i lavori in proprio, anche in economia, ma può anche affidarli a terzi con contratti di diritto privato in quanto è espressamente escluso che il general contractor possa essere qualificato come soggetto aggiudicatore.

Pertanto, la PicenAmbiente Spa dovrà provvedere:

- (attività già espletate) alle attività necessarie all'approvazione del progetto definitivo per l'ottenimento della variante migliorativa all'autorizzazione dei lavori in essere;
- (attività già espletate) all'approvazione del progetto esecutivo e delle varianti;
- alla sorveglianza sulla realizzazione delle opere da eseguire;
- al collaudo delle stesse opere;

In definitiva a livello contrattuale il General Contractor assume una responsabilità totale verso il Concessionario per realizzare il rilevante e complesso intervento impiantistico “**chiavi in mano**” di sistemazione finale della Discarica Comunale Colle Sgariglia, essendo il contratto caratterizzato dai seguenti elementi di assunzione di impegno:

ENGINEERING. Attività di engineering di concerto con il Concessionario per la predisposizione di tutta la documentazione di progetto nelle sue fasi: preliminare, definitiva ed esecutiva di cantiere, fino al completo collaudo delle opere.

BUDGET. Assistenza al Concessionario per la definizione un budget complessivo di commessa per l'opera progettata, coincidente con la rispettiva voce di spesa prevista dal Piano Economico Finanziario (PEF) con la determinazione di una appropriata pianificazione finanziaria del proprio investimento. L'attività di budgeting tiene in considerazione tutti i capitoli di spesa delle fasi costruttive nonché la progettazione ed il management di commessa.

CRONOPROGRAMMA LAVORI. Redazione del Gantt per l'esecuzione dell'opera, il quale rappresenta il fulcro del modello organizzativo del General Contractor. Esso è strettamente legato alle esigenze specifiche del Concessionario in virtù degli obblighi assunti con il contratto di concessione con il Comune di San Benedetto del Tronto. Il General Contractor quindi, deve garantire al Concessionario non solo una tempistica generale e sommaria, ma dimostrare di aver ogni giorno il progetto sotto controllo fase per fase. La programmazione dei lavori va vista anche nell'ottica della gestione delle interferenze e nel coordinamento delle fasi di lavoro.

QUALITÀ. Il General Contractor è altresì obbligato nei confronti del Concessionario a rispettare la qualità dei materiali e dei prodotti identificati in fase di progetto esecutivo, non solo ma anche nella gestione (coordinamento delle tempistiche) e nella selezione verticale dei sub-contractors identificati per la realizzazione dell'opera affidata.

GESTIONE dei rapporti con il Concessionario, aggiornandolo costantemente sull'andamento e sul progresso dei lavori e ricevendo a mano a mano informazioni e disposizioni sia sul piano economico che su quello logistico

AUTORIZZAZIONI e COLLAUDI. Il General Contractor è altresì coinvolto dal Concessionario ad espletare tutte le pratiche burocratiche amministrative legate all'ottenimento dei titoli abilitativi oggetto del progetto esecutivo, nonché a predisporre tutta la documentazione idonea all'ottenimento del collaudo finale sia a livello strutturale che impiantistico.

ESPERIENZA. La conoscenza e la preparazione tecnica appartenenti al General Contractor è il "key-factor" del modello di business.

In data 11/9/2019 è avvenuto tra il Comune di San Benedetto del Tronto, la PicenAmbiente Energia e la PicenAmbiente Spa il processo Verbale di Consistenza, Uso e Consegna dell'Area di Discarica Colle Sgariglia con la contestuale consegna e avvio dei lavori e attività da parte della PicenAmbiente Spa previste dal contratto di General Contractor.

Alla data del 31.12.2020 la PicenAmbiente Spa oltre a continuare ad eseguire il servizio di gestione post operativa della discarica, comprensivo di trasporto e smaltimento del percolato, ha presentato e realizzato lavori per il SAL 1 – SAL 2 – SAL 3 per un importo di € 1.607.542 pari al 76% del totale dei lavori previsti, quali operazioni infragruppo.

18. La PicenAmbiente Spa ha inoltrato nel marzo 2017 all'amministrazione comunale di Ascoli Piceno una propria proposta di partenariato all'amministrazione comunale di Ascoli Piceno per la gestione del sito di discarica ex lpgi, in località Alto Bretta: tale proposta trae origine dalle considerazioni scaturite durante la Conferenza dei servizi del 6/12/2016 indetta dal Comune di Ascoli Piceno, ad oggetto: "Titolo V "Bonifica di siti contaminati" della Parte Quarta del Decreto Legislativo n. 152/2006. Ex impianto di discarica della IPGI S.r.l. sito in loc. Alto Bretta nel Comune di Ascoli Piceno.", nonché delle oggettive sopravvenute mutate condizioni rispetto alle ragioni di diniego a suo tempo poste dal Comune in sede di CDS di approvazione del ns progetto di discarica per rifiuti non pericolosi sia in fase di V.I.A. che di rilascio dell'A.I.A., di cui al contenzioso pendente. Si rammenta infatti che il progetto della PicenAmbiente, tuttora sub judice, ha previsto e prevede espressamente un intervento di sistemazione finale del sito di discarica collegato con l'ampliamento volumetrico richiesto per complessivi 460.000 mc. di rifiuti non pericolosi, risanamento già previsto nel giudizio positivo di valutazione di impatto ambientale VIA (Decreto del Dirigente della P.F. – Valutazioni ed Autorizzazioni Ambientali – n. 20/VAA_08 del 29.01.2008). Il quadro prescrittivo per la salvaguardia ambientale dell'intero sito è stato imposto dalla Regione Marche in quanto in più occasioni ha ribadito che "A fondamento di tale orientamento positivo l'Autorità competente (cfr Regione Marche) ha addotto sostanzialmente il fatto positivo del risanamento area, altrimenti di difficile attuazione. Infatti, la realizzazione del progetto della PicenAmbiente SpA, col rispetto delle prescrizioni rilasciate col decreto di VIA, e col rispetto delle prescrizioni che risulteranno opportune per il rilascio dell'AIA, costituirebbe un significativo intervento di recupero e risanamento ambientale dell'intero sito, a beneficio della collettività". Poiché la realizzazione del progetto della PicenAmbiente consiste anche in un rilevante intervento di recupero e risanamento ambientale dell'intero sito, prevedendo opere per la messa in sicurezza e il monitoraggio di un'area "sensibile" dal punto di vista ambientale, questione di primaria rilevanza sotto il profilo degli interessi pubblici e diffusi, così come a più riprese posti e richiesti dai diversi enti pubblici coinvolti nel procedimento e in particolare dal Comune di Ascoli Piceno, nonché da tutti gli Enti intervenuti nella Conferenza dei servizi del 6/12/2016. In conclusione la PicenAmbiente Spa ha ritenuto opportuno e necessario, anche per poter concretamente assicurare un'elevata protezione dell'ambiente con un più efficace controllo della stessa attività di gestione della discarica Alto Bretta ricadente nel territorio del comune di Ascoli Piceno, che la suddetta complessiva attività di costruzione e gestione operativa e post operativa dell'impianto di discarica riguardante il sito oggetto di contratto di fitto di ramo d'azienda in località Alto Bretta, venga realizzata attraverso un percorso di piena e operativa condivisione del progetto discarica "Alto Bretta" con il Comune di Ascoli Piceno, ente pubblico non socio della PicenAmbiente Spa, ma sul cui territorio ricade

l'attività della discarica, assorbendo in tal modo i poteri di controllo, gestione e responsabilità quale ente territorialmente competente, di cui all'art. 250 del D.lgs.vo 152/2006. Tale rilevante, qualificata e rinnovata proposta di "cooperazione nella gestione" del sito e impianto di discarica "Alto Bretta con il Comune di Ascoli Piceno, la PicenAmbiente Spa ritiene possa concretizzarsi attraverso una qualificata partecipazione della Amministrazione Comunale (direttamente e indirettamente per il tramite della sua società controllata di PPP Ascoli Servizi Comunali Srl), al 50% del capitale della società di scopo già costituita PicenAmbiente Srl (società al momento inattiva), partnership societaria.

In data **17/4/2018** la PicenAmbiente Spa ha inviato all'amministrazione comunale di Ascoli Piceno e p.c. alla società Ascoli Servizi Comunali Srl, quale attività di impulso, la documentazione tecnica integrativa alla propria proposta del 13/3/2017 al fine che la stessa possa essere definitivamente valutata anche in termini di sua fattibilità sotto i profili inerenti il suo inquadramento giuridico-normativo. Tale integrazione documentale infatti è risultata necessaria, soprattutto in funzione dell'avvenuta emanazione, occorsa nel settembre scorso, del correttivo al TUSP di cui al D.lgs.vo 175/2016 (c.d. Decreto Madia), il quale, come noto, disciplina normativamente appunto la possibilità o meno per il Comune di Ascoli Piceno o per la società Ascoli Servizi Comunali Srl, dallo stesso partecipata, di poter assumere (come proposto) legittimamente una partecipazione societaria nella PicenAmbiente Srl: si è quindi trasmesso una complessa e dettagliata analisi tecnica-normativa e motivazionale e quant'altro utile a rendere percorribile - sotto il profilo dell'aderenza normativa al succitato TUSP- il percorso di partnership proposto, composta dai seguenti dossier:

Dossier 1. Relazione tecnica-motivazionale;

Dossier 2. Modifiche di statuto sociale della PicenAmbiente s.r.l. Testo a fronte;

Dossier 3. Convenzione a disciplina dei rapporti tra l'ASC s.r.l. e la PicenAmbiente s.r.l.;

Dossier 4. Convenzione a disciplina dei rapporti tra PicenAmbiente Spa e la PicenAmbiente s.r.l.

Nella lettera si è ribadito in conclusione che la proposta all'Amministrazione Comunale costituisce una articolata e qualificata (stante il noto stato emergenziale per un potenziale pericolo ambientale della zona) proposta di instaurazione di un partenariato per la costruzione e gestione degli impianti di discarica presso il sito in località "Alto Bretta" di Ascoli Piceno, con l'auspicio di un suo favorevole accoglimento.

A seguito di tale proposta si informa che la tale proposta di partnership industriale è stata approvata e accettata dalla società Ascoli Servizi Comunali Srl, in quanto è stata formalmente recepita e approvata nell'ambito del Programma di Rete di cui alla Rete di Impresa "Gestori ATO 5 Rifiuti Marche" sottoscritta in data **22/6/2018**: l'impegno quindi già formalizzato all'acquisizione del 50% delle quote della società è al momento condizionato all'ottenimento da parte di Ascoli Servizi Comunali Srl degli atti di assenso necessari e previsti dal TUSPP di cui al D.lgs.vo 175/2016 per l'acquisizione di detta partecipazione societaria, ovvero dell'assenso - mediante apposita deliberazione del C.C. - del Comune di Ascoli Piceno, **che al momento non è ancora avvenuta.**

19. Sull'argomento è necessario informare che è tuttora in corso di sviluppo e definizione un Progetto di Integrazione industriale e di partnership strategica tra la Rete di Impresa "Gestori Rifiuti ATO 5 di Ascoli Piceno" (costituita dai concessionari pubblici PicenAmbiente Spa e Ascoli Servizi Comunali) e la Geta Srl da proporre all'ATA - ATO 5 di Ascoli Piceno » Proposta unitaria di realizzazione di una Discarica di servizio d'ambito da prevedere nel Piano d'Ambito per lo smaltimento dei rifiuti urbani dell'ATO 5 di Ascoli Piceno, progetto preliminare cd "VASCA ZERO" che sommariamente nel prosieguo si descrive.

A seguito di incontri preliminari tenutisi tra la rete d'Impresa "Gestori ATO 5 Rifiuti Marche" e la società Geta Srl e anche alla luce di quanto deliberato dall'Assemblea ATA nella seduta del 14/11/2019 in merito al procedimento per l'approvazione del Piano d'ambito, dove è stato tra l'altro approvato un aggiornato cronoprogramma per la sua definizione, la Rete di Impresa "Gestori ATO 5 Rifiuti Marche" ha richiesto in data **28/11/2019** all'A.T.A. - ATO 5 e ai Comuni la possibilità di istituire un "tavolo tecnico istituzionale" di confronto e di programmazione per valutare/verificare l'esistenza delle pre-condizioni tecniche-istituzionali finalizzate a formulare - eventualmente - una proposta progettuale, ove se ne accertino le condizioni e qualora condivisa

dai gestori rappresentati dalla Rete di Impresa e dalla Geta Srl, per il superamento - nell'ambito della pianificazione d'ambito - della problematica dello smaltimento finale in discarica dei rifiuti prodotti dal ciclo dei rifiuti urbani dell'ATO 5, progetto che è stato formalmente presentato dalla Rete di Impresa e dalla Geta all'ATA Rifiuti ATO 5 nella riunione del Comitato ristretto dei Sindaci tenutasi il 3.6.20, con all'Odg: Incontro di presentazione all'ATA Rifiuti ATO 5 di Ascoli Piceno del « Progetto di Integrazione industriale e di partnership strategica tra la Rete di Impresa "Gestori Rifiuti ATO 5 di Ascoli Piceno" (costituita dai concessionari pubblici PicenAmbiente Spa e Ascoli Servizi Comunali) e la Geta Srl da proporre all'ATA - ATO 5 di Ascoli Piceno » Proposta unitaria di realizzazione di una Discarica di servizio d'ambito da prevedere nel Piano d'Ambito per lo smaltimento dei rifiuti urbani dell'ATO 5 di Ascoli Piceno - Sala del Consiglio Provinciale, Ascoli Piceno.

Sulla base dell'apprezzamento generale ricevuto dal progetto dall'ATA e dai Comuni ivi presenti di proseguire e stante la complessità delle iniziative e dei progetti industriali in essere e in corso di approvazione, la Rete di impresa "Gestori ATO 5 Rifiuti Marche" e la Geta Srl, insieme alla PicenAmbiente Srl e alla Ipgi Srl, sono addivenuti, in data **24.9.20**, alla definitiva sottoscrizione di una **Lettera di intenti** e di accordi a latere discendenti fra le parti, avente quindi l'obiettivo comune di presentare all'ATA ATO 5 Rifiuti di Ascoli Piceno una unica e condivisa soluzione tecnica progettuale per la realizzazione della Discarica di Servizio d'ambito per lo smaltimento dei rifiuti urbani dell'ATO 5, di volumetria sufficiente a soddisfare il suo fabbisogno pianificato pari a circa 425 mila mc.

La lettera d'intenti e gli accordi discendenti tra i "Gestori ATO 5 Rifiuti Marche" e la Geta srl prevede la seguente strategia per la realizzazione di una integrata e complessiva partnership industriale in materia di gestione dello smaltimento dei rifiuti in discarica nel territorio dell'ATO 5 di Ascoli Piceno:

- Realizzazione di una Discarica per rifiuti non pericolosi, già ricompresa nell'ambito del progetto Discarica Vasca Zero sita in località Alto Bretta nel Comune di Ascoli Piceno, da mettere a disposizione come Discarica di Servizio d'ambito per lo smaltimento dei rifiuti urbani dell'ATO 5, per la volumetria necessaria a soddisfare il fabbisogno pianificatorio (per i 15 anni) pari a circa 430 mila mc.
- L'anzidetta Discarica di Servizio d'ambito per lo smaltimento dei rifiuti urbani trattati verrà realizzata e gestita direttamente dai concessionari del pubblico servizio di gestione integrata dei rifiuti, società miste pubbliche PicenAmbiente Spa e Ascoli Servizi Comunali Srl, per il tramite della Rete di Impresa "Gestori ATO 5 Rifiuti Marche", riconoscendo alla Geta Srl un corrispettivo - forfettario e omnicomprensivo - per la messa a disposizione del sito e per il complesso delle attività tecnica, progettuale ed autorizzatoria espletata, pari a € 5,00 oltre iva per ogni tonnellata di rifiuti non pericolosi abbancati;
- La Rete di Impresa "Gestori ATO 5 Rifiuti Marche" realizzerà e gestirà direttamente la discarica per rifiuti non pericolosi prevista dal progetto "Discarica Vasca Zero", che avrà una volumetria complessiva pari circa a 530.000 mc, da destinarsi per 430.000 mc riservati a Discarica di Servizio d'ambito per lo smaltimento dei rifiuti urbani dell'ATO 5 di Ascoli Piceno e per circa 105.000 mc per lo smaltimento di rifiuti speciali non pericolosi. Conseguentemente la Rete di Impresa "Gestori ATO 5 Rifiuti Marche" e le società interessate (PicenAmbiente Spa, PicenAmbiente Srl e Ipgi Srl) rinunciano, ognuno per quanto di propria competenza, a realizzare la discarica per rifiuti non pericolosi del Polo Alto Bretta Ex Ipgi pari a 460.000 mc di cui alla autorizzazione AIA N. 020/VAA/2008.
- La Geta Srl realizzerà e gestirà direttamente la discarica per rifiuti pericolosi prevista dal progetto "Discarica Vasca Zero", che avrà una volumetria complessiva pari a 320.000 mc, in continuità a quanto svolto dalla stessa negli ultimi 40 anni di attività.
- La Rete di Impresa "Gestori ATO 5 Rifiuti Marche" e la Geta Srl ritengono assolutamente necessario provvedere ad eseguire contestualmente un intervento di recupero e risanamento ambientale dell'intero sito discarica Ecobretta (Ex Ipgi), tra l'altro confinante e adiacente con la nuova "Discarica Vasca Zero", con la previsione anche di tutti gli adempimenti conseguenti all'attività di gestione post chiusura (smaltimento percolati, manutenzioni, ecc.) e di applicazione di un adeguato piano di sorveglianza e monitoraggio ambientale. Tenuto conto dei suddetti rilevanti interessi pubblici diffusi coinvolti da perseguire, la Geta Srl nell'ambito delle economie

sviluppate dalle attività relative alla gestione della discarica per lo smaltimento dei rifiuti speciali pericolosi, si impegna ad accollarsi tutta la spesa necessaria:

- per l'esecuzione dei lavori di recupero e risanamento e sistemazione ambientale dell'intero sito discarica Ecobretta, che saranno autorizzati dalle autorità competenti;
- per le attività di gestione post chiusura (smaltimento percolati, manutenzioni, ecc.) e di gestione di un adeguato piano di sorveglianza e monitoraggio ambientale dell'intero sito discarica Ecobretta, che saranno autorizzate dalle autorità competenti;

Altresì la Geta Srl sempre nell'ambito delle economie sviluppate dalle attività relative alla gestione della discarica per lo smaltimento dei rifiuti speciali pericolosi, si impegna a rimborsare la PicenAmbiente Srl degli investimenti (progettazioni, spese tecniche legali, anticipazioni canoni effettuate, ecc.) al momento effettuati sul progetto e asset Discarica Ecobretta, pari a circa 620 mila €.

Per dare attuazione alla suddetta strategia per la realizzazione di una integrata e complessiva partnership industriale in materia di gestione dello smaltimento dei rifiuti in discarica nel territorio dell'ATO 5 di Ascoli Piceno, le aziende interessate PicenAmbiente Spa, la Ascoli Servizi Comunali Srl (per il tramite della Rete di Impresa "Gestori ATO 5 Rifiuti Marche"), la Geta Srl, PicenAmbiente Srl, Ipgi Srl hanno condiviso che la PicenAmbiente Spa, la Ascoli Servizi Comunali Srl e la Geta Srl si impegnino a costituire una New.Co Srl a maggioranza indiretta in capo agli Enti Pubblici territoriali del Piceno, a maggior salvaguardia dei rilevanti interessi pubblici coinvolti, con statuto societario da definire e con le seguenti quote di partecipazione:

- PicenAmbiente Spa 40%, società a maggioranza di capitale pubblico;
- Ascoli Servizi Comunali 40%, società a maggioranza di capitale pubblico;
- Geta Srl 20%

La Geta Srl si impegna a volturare a favore della New.Co la pratica di autorizzazione VIA/AIA relativa alla nuova Discarica Vasca Zero da realizzare in località Alto Bretta di Ascoli Piceno, nonché a trasferire alla stessa tutti i diritti relativamente alla piena ed efficace titolarità/disponibilità dei luoghi in cui insisterà il nuovo impianto di discarica, dietro pattuizione di un corrispettivo, onnicomprensivo e forfettario, pari a 5,00 €/ton, oltre iva per ogni tonnellata di rifiuti che verrà abbancata da parte dei soggetti "Gestori ATO 5 Rifiuti Marche" nella vasca di discarica per i rifiuti non pericolosi.

La New.Co una volta ottenuta la prescritta autorizzazione VIA/AIA della nuova discarica per rifiuti pericolosi e non pericolosi da realizzarsi in località Alto Bretta in Ascoli Piceno, per una volumetria complessiva di 850.000 mc, procederà a realizzare due sottocategorie dell'AIA, in modo da affidare legalmente, previa sottoscrizione di apposito disciplinare/convenzione/contratto, alla:

- Geta Srl la realizzazione, gestione operativa, sistemazione finale e gestione post-mortem della discarica per rifiuti pericolosi di volumetria pari a 320.000 mc;
- Rete di Impresa "Gestori ATO 5 Rifiuti Marche" la realizzazione, gestione operativa, sistemazione finale e gestione post-mortem della discarica per rifiuti non pericolosi di volumetria pari a 530.000 mc, di cui 425.000 mc riservati quale Discarica di Servizio d'ambito per l'abbancamento dei rifiuti urbani dell'ATO 5 di Ascoli Piceno.

A maggior salvaguardia dei rilevanti interessi pubblici coinvolti e del corretto futuro ripristino ambientale del sito e della sua gestione post operativa, i gestori delle sub-categorie della discarica si impegnano sin d'ora a versare alla New.CO periodicamente la relativa quota prevista (nell'articolazione tariffaria stabilita nel Piano Economico Finanziario approvato in sede di autorizzazione) per le attività di sistemazione finale del sito e per la gestione "post-mortem" (d.lgs n. 36/2003). La New.Co provvederà quindi a depositare dette somme in appositi depositi bancari vincolati, senza nessun possibile altro utilizzo, che saranno riversati, tempo per tempo, ai relativi gestori, per quanto di competenza, al momento che saranno tenuti ad effettuare le corrispondenti spese previste.

La New.CO, infine, sarà il soggetto che procederà a riconoscere e versare, in attuazione della relativa normativa in materia applicabile, quanto dovuto a titolo di "equo indennizzo/disagio ambientale" nei confronti del Comune ove insiste il progetto di discarica autorizzato: dette somme graveranno sulle tariffe applicate dai gestori Geta Srl e Rete di Impresa "Gestori ATO 5 Rifiuti Marche" per tutti i rifiuti abbancati nella Discarica Vasca Zero, ovvero sia sui rifiuti speciali pericolosi, che per i rifiuti speciali non pericolosi, compreso gli urbani trattati. Nei rispettivi

contratti/convenzioni di servizio per l'affidamento della gestione delle sottocategorie di discarica, verranno definite le modalità di versamento di dette somme da parte dei gestori alla New.CO. La Geta Srl e la società Ipgi Srl procederanno se del caso a stipulare un complesso contratto, con il quale si andranno a definire i seguenti impegni:

- La Geta Srl, la Ipgi Srl ovvero la Rete di Impresa "Gestori ATO 5 Rifiuti Marche" presenteranno alle autorità pubbliche competenti un progetto di recupero, risanamento e sistemazione ambientale dell'intero sito discarica Ecobretta, con anche le attività di gestione post chiusura (smaltimento percolati, manutenzioni, ecc.) e un adeguato piano di sorveglianza e monitoraggio ambientale dell'intero sito discarica Ecobretta. Tutta la gestione post chiusura, le relative spese e responsabilità progettuali, di gestione e amministrative, saranno integralmente a carico della Geta Srl.
- La Geta srl si impegna a far effettuare ogni lavorazione circa la messa in sicurezza della ex discarica Ecobretta alla Ipgi srl o ad impresa da quest'ultima indicata, determinando i costi come da prezzario regionale.
- Una volta completati i lavori di cui sopra, la Geta Srl si impegna ad eseguire direttamente e a sue spese tutte le autorizzate attività di gestione post chiusura (smaltimento percolati, manutenzioni, ecc.) e di gestione ed esecuzione del piano di sorveglianza e monitoraggio ambientale dell'intero sito discarica Ecobretta.
- La Geta srl si impegna a riconoscere alla Ipgi srl una somma, con modalità da definire, per il mancato introito delle somme di fitto di ramo d'azienda derivanti dalla rinuncia al progetto Autorizzazione VIA N. 020/VAA/2008.

La Geta Srl e la società PicenAmbiente Srl se del caso stipuleranno un contratto con il quale si andranno a definire l'impegno della Geta Srl a rimborsare alla PicenAmbiente Srl il complesso degli investimenti al momento effettuati sul progetto e asset Discarica Ecobretta (progettazioni, spese tecniche e legali, anticipazioni canoni, ecc.), pari a circa 620 mila €.

Contestualmente alla stipula dei contratti sopra menzionati, la Geta Srl, la Ipgi Srl, la PicenAmbiente Spa, la PicenAmbiente Srl sottoscriveranno se del caso con contratto allegato i seguenti impegni.

A. La PicenAmbiente Srl se del caso si impegna:

- a ritirare, nei modi di legge, il ricorso presentato al Consiglio di Stato N. 2696/2014 e quindi a rinunciare ad ottenere definitivamente l'autorizzazione al progetto di realizzazione di una discarica per rifiuti non pericolosi nel sito di discarica in fitto di ramo d'azienda con la società Ipgi Srl, senza alcuna pretesa di indennizzo, danno alcuno per ogni e qualsiasi ragione, eccezione e azione nei confronti di terzi;
- a risolvere consensualmente con la Ipgi Srl, senza alcuna pretesa di indennizzo, danno alcuno per ogni e qualsiasi ragione, eccezione e ragione nei confronti di terzi, il contratto di fitto del ramo d'azienda Discarica attrezzata in località Alto Bretta in Ascoli Piceno;
- a rinunciare alla restituzione delle somme anticipate alla Ipgi Srl, quale acconto sui canoni di fitto di ramo d'azienda, e quindi ad impegnarsi a provvedere nei modi di legge alla cancellazione delle ipoteche a tal fine iscritte a garanzia di dette restituzioni.

B. La Ipgi Srl se del caso si impegna:

- a risolvere consensualmente con la PicenAmbiente Srl, senza alcuna pretesa di indennizzo, danno alcuno per ogni e qualsiasi ragione, eccezione e azione nei confronti della PicenAmbiente Srl, PicenAmbiente Spa e di terzi, il contratto di fitto del ramo d'azienda Discarica attrezzata in località Alto Bretta in Ascoli Piceno,
- a rinunciare alle richieste di indennizzo/risarcimento nei confronti dei Comuni Enti pubblici della Provincia di Ascoli Piceno ATO 5 per le ragioni giuridiche indicate nella diffida legale del 8.5.2019 e relative all'adeguamento tariffario alla gestione post-operativa trentennale;
- a non presentare eventuali ulteriori progetti di realizzazione di impianti di discarica nei siti /nelle particelle catastali indicate nel contratto di fitto di ramo d'azienda attualmente in essere con la PicenAmbiente Srl.

20. In aderenza dei propri obblighi di legge tutti i comuni soci pubblici in sede di ricognizione delle loro partecipazioni possedute, attività espletata ai sensi dell'articolo 24 del T.U.S.P. D.lgs.vo 175/2016, hanno formalmente approvato e confermato la partecipazione e l'affidamento in

concessione del servizio al PPP PicenAmbiente Spa, secondo la procedura di gara europea ad evidenza pubblica di cui al CIG. 3875269524, ad eccezione del solo Comune di Montalto delle Marche che, in forza dei pronunciamenti favorevoli avuti con sentenza TAR e Consiglio di Stato circa la revoca dell'affidamento del servizio alla PicenAmbiente, come pubblicamente noto, con delibera C.C. num. 35 del 30/9/2019 ha deliberato sulla PicenAmbiente Spa di "procedere all'alienazione della partecipazione della società PICENAMBIENTE SPA, mediante vendita della quota dello 0,05%, con modalità da effettuarsi nel rispetto dei principi di pubblicità trasparenza e non discriminazione". Nonostante siano decorsi circa 18 mesi, al momento il Comune di Montalto delle Marche non ha comunicato formalmente alcun che in tal senso alla società, stante comunque il fatto che la sua attuale partecipazione risulta contraria alle disposizioni e obblighi previsti dallo statuto vigente societario, che a solo titolo esemplificativo e non esaustivo si citano:

Art. 3 Oggetto sociale: **La Società ha per oggetto sociale l'espletamento dei servizi pubblici locali affidati dagli enti locali soci**, finalizzati alla gestione integrata dei rifiuti,

Art. 5 Capitale sociale. Le azioni della Società si dividono in due categorie: **Azioni della Categoria "A", che possono essere assegnate esclusivamente agli Enti pubblici locali, singoli o associati, che affidano il servizio della gestione integrata dei rifiuti alla Società;**

Non avendo avuto notizie in merito all'avvenuta cessione/alienazione della sua partecipazione ed essendo scaduti i termini di legge, opera nei confronti del socio Comune di Montalto delle Marche quanto disposto dall'art. 24 del D.lgs.vo 175/2016.

21. A seguito di trattative in essere da diverso tempo tra il Comune di Ripatransone e la PicenAmbiente Spa (di cui alla ultima corrispondenza prot. 6131 del 1/7/2020 – e precedenti trattative iniziate con la Vs comunicazione prot. 7477/2010), nella strategia di patrimonializzazione dell'azienda su siti dedicati alla gestione dei rifiuti urbani in data 23.12.2020 (rogito rep. n. 42.603) la PicenAmbiente Spa ha formalizzato l'acquisto al prezzo di 320 mila € (oltre tasse e spese di rogito) dal Comune di Ripatransone il complesso immobiliare sito in C.da Capo di Termine" in Ripatransone, in cui insiste la ricicleria comunale, ricicleria e deposito comunale che quindi viene messa a disposizione del Comune di Ripatransone, mediante revisione della corrispondente scheda tecnico del servizio e relativo contratto di fitto per la parte relativa al deposito comunale.

22. Si è continuato ad implementare il Progetto di realizzazione del sistema della "Rete degli EcoSportelli Comunali" del bacino territoriale della PicenAmbiente: dopo gli EcoSportelli già operativi nel Comune di Folignano, di Cossignano, Unione Montana del Tronto (nel comune di Castignano), di San Benedetto del Tronto, di Grottammare, di Montepandone, di Carassai e di Venarotta e di Ripatransone.

23. È continuata la realizzazione del Progetto di economia circolare che prevede la fornitura del compost da parte della PicenAmbiente Spa ai comuni soci richiedenti, realizzando così la chiusura della filiera di gestione dei rifiuti organici, mediante la ricollocazione sul territorio del materiale conferito e lavorato presso l'impianto della Relluce della PicenAmbiente. Il progetto (attualmente operativo nel Comune di Folignano, Venarotta, Castignano) prevede la restituzione di ammendante annualmente riconducibile alla produzione diretta con le matrici di umido Organico provenienti dai suddetti comuni: l'ammendante compostato misto è un materiale (certificato) già maturo, viene fornito sfuso per un utilizzo immediato da parte dello stesso Ente e dai cittadini e aziende agricole che ne facessero richiesta, o da destinare alla gestione degli orti sociali e piccoli orti privati facenti parte della filiera rete orti urbani. E' cura del Comune adibire un'area allo stoccaggio dell'ammendante e a provvedere alla successiva distribuzione agli utilizzatori finali.

24. E' tuttora in essere la campagna pubblicitaria per la diffusione dell'APP PicenAmbiente 2.0 nel bacino territoriale di riferimento. Con l'APP PicenAmbiente 2.0 – scaricabile su sistemi Android – IOS – Microsoft, gli utenti attivati con il PAP 2.0 potranno anche consultare direttamente la propria posizione delle esposizioni e ricevere informazioni news massive e specifiche per singolo comune, anche attraverso notifiche "push", memo dei calendari di raccolta e molti altri servizi multimediali.

25. La PicenAmbiente Spa ha garantito l'esecuzione di tutti i servizi necessari (di propria competenza) a risolvere e ripristinare i danni prodotti al decoro e fruibilità pubblica sulla viabilità urbana e sugli arenili dalle "emergenze maltempo e mareggiate", che hanno afflitto a più riprese (nell'inverno 2020) i comuni costieri di San Benedetto del Tronto, Grottammare e Cupra Marittima.

27. La PicenAmbiente Spa di concerto con il Comune di San Benedetto del Tronto sta continuando, con il supporto del Co-Gestore, l'attività del Centro del Riuso Comunale del Comune di San Benedetto del Tronto, con valenza intercomunale.

29. Si rammenta che in ottemperanza all'Ordinanza Sindacale num. 3/2016 del Sindaco di San Benedetto del Tronto – Ordinanza contingibile ed urgente per ricorso a speciali forme di smaltimenti rifiuti per motivi di tutela della salute pubblica e dell'ambiente – ex art. 191 D.lgs.vo 152/2006 – la PicenAmbiente ha dovuto continuare – per ulteriori 6 mesi - le già affidate attività gestionali relative alla gestione dei rifiuti portuali prodotti dalle navi e delle imbarcazioni in genere nel porto di San Benedetto del Tronto, ai sensi del D.lgs.vo 182/2003, con tariffa a carico delle imbarcazioni e navi ormeggiate al Porto di San Benedetto del Tronto. Al comune, per competenza territoriale, è subentrato nel rapporto l'Autorità Portuale Medio Adriatica di Ancona, ha rinnovato proprie ordinanze di affidamento del suddetto servizio alla PicenAmbiente Spa, nelle more di una sua definizione della futura assegnazione del servizio, sulla base di un nuovo Piano Regionale di Raccolta dei rifiuti in ambito portuale, in fase di emanazione.

30. In ambito portuale sono continuati ad essere assicurati i servizi di manutenzione e pulizia di aree comuni nell'ambito portuale del Comune di San Benedetto del Tronto, attività in via di contrattualizzazione mediante convenzione con il Comune di San Benedetto del Tronto e/o l'Autorità Portuale Medio Adriatica di Ancona per gli anni 2017-2018-2019-2020.

31. Per quanto concerne l'acquisizione di beni e servizi e ai fini del reclutamento del personale e il conferimento degli incarichi la società si è conformata con quanto previsto e disciplinato dalle norme vigenti in materia. In particolare si informa che anche nell'anno 2020 la società ha formalmente assunto apposite deliberazioni attestanti l'accertamento (e la persistenza) delle condizioni (in capo alla PicenAmbiente Spa) sulla favorevole applicazione dell'esimente di cui all'art. 17, c. 6, d.lgs. 175/2016 riferita alle rilevazioni quantitative di cui al bilancio 2019 e alle previsioni del bilancio 2020, approvando con ciò una Relazione quantitativa sull'applicazione dell'art. 17, c. 6, d.lgs. 175/2016, con riferimento alla verifica dei presupposti di fatto e di diritto per l'applicazione dell'esimente al codice dei contratti pubblici e delle sue partecipate.

32. La società ha continuato ad adeguarsi alla normativa anticorruzione e al Codice della Trasparenza in ossequio ai principi fissati nella Legge n.190/2012, Legge 33/2013 e D.lgs.vo 39/2013 PicenAmbiente ai sensi delle determinazioni ANAC num. 8/2017, con l'Aggiornamento del proprio Sito Web con la sezione "PicenAmbiente Trasparente", quale società a partecipazione mista pubblica-privata NON a controllo pubblico.

La PicenAmbiente ha altresì provveduto a notificare all'ANAC a mezzo e-mail del 18/12/2019 apposita istanza motivata della PicenAmbiente Spa di non configurabilità del controllo pubblico, così come disposto con Deliberazione ANAC N. 859 del 25.9.2019.

33. La PicenAmbiente Spa ha regolarmente svolto nel Comune di Monteprandone e nei Comuni di Acquaviva Picena, Monsampolo del Tronto e dal '20 a Castel di Lama il servizio di applicazione, riscossione, della Tari: dall'anno 2017 nel Comune di Monteprandone effettua anche il servizio di accertamento.

Si rammenta che la PicenAmbiente ha formulato ai Comuni un proprio progetto tecnico economico tenuto conto del fatto che il contratto di concessione in essere prevede tra l'altro, all'art.4, l'obbligo in capo a PicenAmbiente spa, in qualità di soggetto affidatario della gestione integrata dei rifiuti, di adempiere, su richiesta del Comune, a quanto previsto dall'art. 238 del D.lgs. 152/2006 per tutte le attività di propria spettanza e competenza in materia di Tariffa per la gestione dei rifiuti

urbani, e comunque alle altre eventuali attività richieste al soggetto gestore in materia di tariffe all'utenza in genere, in applicazione delle normative al tempo vigenti durante l'esecuzione del presente contratto. Altresì l'art.1, comma 639 della L.147/2013 (legge di stabilità 2014) che ha istituito il tributo comunale sui rifiuti TARI a decorrere dal 1° gennaio 2014 e che la gestione del tributo è di competenza comunale, fatte salve le ordinarie possibilità di affidamento a terzi ai sensi dell'art.52 del D.Lgs. n. 446/1997 e pertanto il Comune può affidare, ai sensi dell'art.1, comma 691 della Legge n. 147/2013, il servizio di gestione e riscossione TARI alla PicenAmbiente spa, già affidataria, giusta gara a procedura aperta, del servizio di gestione integrata dei rifiuti alla data del 31 dicembre 2013. Attraverso lo schema di convenzione si disciplinano i rapporti tra Comune e PicenAmbiente rinviando ad eventuali provvedimenti della giunta sia un'ulteriore disciplina di dettaglio che una eventuale estensione dell'affidamento, per le annualità affidate, che sarà relativa all'accertamento TARI, al recupero e riscossione coattiva del tributo con le annesse procedure esecutive. In generale il progetto della PicenAmbiente Spa, redatto sulla base delle necessità e istanze avanzate dagli uffici competenti del Comune di Montepandone e Acquaviva Picena, prevede uno studio operativo di fattibilità relativo all'erogazione di servizi specialistici afferenti alle seguenti macro-attività:

- A) Attività di Applicazione e Riscossione della TARI (bollettazione) (Attivato)
- B) Attività di Sportello "Ufficio Tari" (Attivato)
- C) Attività di Accertamento (attivato solo nel Comune di Montepandone)
- D) Attività di Recupero
- E) Attività di gestione del Contenzioso Giudiziale

In tal senso la PicenAmbiente Spa ha sfruttato l'ottimo lavoro di assistenza fornito e apporto di know how professionale del partner specialistico locale, individuato nella Sinergie Management Team sas, con la quale si è elaborato e sviluppato il suddetto Progetto Tecnico ed Economico ed opera in nome e per conto della PicenAmbiente allo svolgimento delle attività affidate dal Comune di Montepandone, Acquaviva Picena e Monsampolo del Tronto. La PicenAmbiente Spa auspica che l'avvio di questa nuova erogazione del suddetto servizio possa essere eventualmente riproposti anche agli altri comuni soci che ne richiedano l'attivazione.

34. Nell'ambito della rinnovata progettualità in corso di elaborazione inerente le strutture logistiche territoriali a supporto del sistema di raccolta dei rifiuti in ambito provinciale, presentato in data 6/5/2016 all'ATA ATO 5 di Ascoli Piceno, insieme all'altro gestore pubblico del servizio Ascoli Servizi Comunali Srl, facenti parte del denominato "Progetto Tecnico Unitario per la predisposizione del documento preliminare al Piano d'Ambito di gestione integrata dei rifiuti urbani", si stanno portando avanti due interventi/azioni specifiche riguardanti le seguenti nuove progettualità.

A) Sviluppo Piano di Fattibilità per la realizzazione di un Centro Territoriale di Disassemblaggio Raee (pretrattamento). Al capitolo 14 "La gestione di particolari categorie di rifiuti prodotti nell'ATO 5 di Ascoli Piceno" il progetto prevede l'idea di realizzare un centro di disassemblaggio di RAEE, nel quale saranno eseguite una serie di operazioni che comportano lo smontaggio del bene nelle sue singole componenti in modo da facilitare i processi di recupero e riutilizzo successivi, quale fase di pretrattamento relativa al disassemblaggio. Inizialmente con il Comune di Montepandone si era già da tempo discussione per individuare un'area idonea over poter essere allestito e autorizzato il suddetto disassemblaggio di RAEE, nel quale saranno eseguite una serie di operazioni che comportano lo smontaggio del bene nelle sue singole componenti in modo da facilitare i processi di recupero e riutilizzo successivi, ovvero effettuare – ai sensi di legge - lo smontaggio delle parti metalliche, in plastica e delle componenti elettriche facilmente individuabili che saranno poi inviate a centri successivi di recupero e smaltimento, previo convenzionamento ai sensi di legge. Tali attività sono normalmente svolte in Italia da gestori operanti nel campo del "non profit" quali idonee cooperative sociali di categoria "b" al fine di incentivare e favorire in detta attività un qualificante e rilevante progetto di inserimento sociale per l'intero territorio. Al momento si è costituito uno staff che possa produrre studio progettuale che nel suo

complesso permetta di analizzare, valutare, apprezzare ed eventualmente prefigurare la fattibilità dell'iniziativa sotto il profilo tecnico-gestionale-organizzativo, economico, finanziario ma soprattutto nei risvolti/obiettivi socio-assistenziali per il territorio raggiungibili, motivo per il quale l'iniziativa si maggiormente caratterizza (finalità sociale e non con il fine di lucro).

Su questo progetto si ha già un progetto uno "Studio di fattibilità per un Progetto un Centro Territoriale di Disassemblaggio Raee (pretrattamento)", da realizzarsi eventualmente all'interno della nuova progettualità dell'ATA all'interno del sito di Offida di C. da Stalle.

B) Sviluppo di un Progetto tecnico economico per la realizzazione presso la sede di Offida n C. da Tesino zona ex Stalle (in cui insiste attualmente il Centro Comunale di Raccolta), di una struttura Polifunzionale Comprensoriale Nuovo Centro Logistico dei Servizi, Centro di Trasferenza dei Rifiuti, Centro Intercomunale di Raccolta e RAEE ed eventualmente un Centro del Riuso a servizio dei Comuni della zona Valsesino.

Per quanto concerne le strutture logistiche territoriali a supporto del sistema di raccolta dei rifiuti in ambito provinciale, il Progetto Tecnico Unitario ha previsto di realizzare nella sede della PicenAmbiente di Offida n C. da Tesino zona ex Stalle (in cui insiste attualmente il Centro Comunale di Raccolta), una struttura strategica finalizzata alla migliore ottimizzazione delle attività di raccolta dei rifiuti nei comuni del sub-bacino territoriale afferente la zona della Valsesino. In particolare, è stato previsto nel paragrafo "Attuazione dei criteri organizzativi dei servizi: il ruolo dei Centri di Raccolta" è stato previsto il seguente Piano di adeguamento funzionale dei centri di raccolta comunale esistenti.

Pertanto, l'idea progettuale avanzata è di effettuare un rinnovato unico Centro Comprensoriale di Servizi presso la suddetta sede da essere funzionalmente adibita a:

- ✓ Centro di Raccolta Comunale e Intercomunale del Comune di Offida;
- ✓ Centro di trasferimento intercomunale dei rifiuti urbani raccolti nei comuni di Offida, Rotella, Montedinove, Cossignano, Montalto delle Marche, Cossignano, Carassai;
- ✓ Sede operativa/logistica dei Servizi di GIRU nei suddetti comuni con l'area dedicata al rimessaggio automezzi, spogliatoi, magazzino centralizzato, cassonetti/contenitori, ecc.
- ✓ Centro del Riuso Intercomunale (opzione da definire)
- ✓ Centro Territoriale di Disassemblaggio Raee (pretrattamento)

Poiché gli spazi attualmente esistenti della PicenAmbiente risultano nettamente insufficienti per la realizzazione del suddetto rinnovato Centro Comprensoriale, al fine di avviare un progettualità tecnica la società ha necessariamente richiesto al Comune di Offida delle informazioni circa la sua disponibilità di aree-fabbricati per il necessario ampliamento degli spazi a disposizione adiacenti al proprio sito di proprietà in C.da tesino (ex zone stalle): il Comune di Offida in riscontro ha risposto che è nella condizioni di poter mettere a disposizione della PicenAmbiente ulteriori immobili adiacenti e funzionali al proprio sito per un importo di acquisto di circa 300.000 €, così come rappresentato nella planimetria consegnata ai presenti e pertanto vi sarebbe la possibilità tecnica-funzionale di spazi e strutture per avviare una progettualità tecnica per la realizzazione del suddetto Centro Comprensoriale di Servizi.

Al momento, pertanto, si sta elaborando uno studio pre-fattibilità progettuale, economico e finanziario finalizzato alla realizzazione del nuovo centro comprensoriale di Offida come sopra presentato, da eventualmente approvare da parte dell'ATA anche ai fini di eventuali co-finanziamenti a linee di intervento specifiche.

35. Si è proceduto ad implementare il Modello di organizzazione e gestione ai sensi del D.lgs.vo 231/2001 (anche in ottemperanza alla Legge n. 33/2013) resesi necessarie per nuove intervenute normative e sviluppo di attività.

36. Sono continuate molte attività di sensibilizzazione ed educazione ambientale si sono espletate altre attività di educazione ambientale: tante iniziative nell'ambito del riconoscimento delle

Bandiere Verdi per le scuole, Puliamo il Mondo di Legambiente. Si sono strutturate ulteriori iniziative con il Comune di Cupra Marittima, Grottammare, San Benedetto del Tronto, Castignano (Progetto ABC Bene Comune) in collaborazione con altre associazioni ambientaliste quale Marche Rifiuti Zero e Legambiente, oltre che a promuovere un innovativo video da veicolare per le attività di sensibilizzazione ambientale agli utenti/cittadini/scuole ed altre iniziative di carattere ambientale.

37. In tema di relazioni industriali in data 13/12/2019 di intesa con le RSU e le sigle sindacali della FP CGIL, FIT CISL e UGL è stato sottoscritto come previsto dal CCNL FISE per il triennio 2018-2020 un Accordo Collettivo Aziendale (di secondo livello) correlato alla produttività a contenuto economico, di cui all'art. 2 lett. C) del CCNL, per tutti i dipendenti della PicenAmbiente Spa, avente la finalità di perseguire l'obiettivo del netto miglioramento e incremento della produttività dell'azienda, della qualità dei servizi a favore degli utenti cittadini/Comuni, nonché un incremento dei parametri di cui all'art. 2 c.5 del CCNL. L'intesa raggiunta tra azienda e lavoratori in un clima di fattiva collaborazione, dopo quella dello scorso anno riguardante il piano di stabilizzazione dei lavoratori precari, ha permesso di coniugare obiettivi di efficientizzazione, di produttività e di miglioramento della qualità del servizio erogato a favore dei cittadini piceni.

Si rammenta che è tuttora in vigore l'accordo sottoscritto in data 12/12/2018 il Contratto Collettivo Aziendale di Prossimità ex art. 8 D.L. n. 138/2011 della PicenAmbiente Spa finalizzato ad attuare un processo di progressiva stabilizzazione dei lavoratori "precari" della PicenAmbiente Spa con l'obiettivo tendenziale di una maggiore occupazione a tempo indeterminato e quindi di un miglioramento della qualità dei contratti di lavoro in essere": detto secondo accordo interessa il triennio 2018-2021, che ha permesso la stabilizzazione di ulteriore **35 unità lavorative in anticipo di un anno (già eseguite al 31.12.2020)**.

38. Infine si informa che sono state regolarmente eseguite tutte le procedure tecnico-amministrative ai fini del rinnovo e mantenimento delle autorizzazioni e alle gestioni dei rifiuti e/o delle iscrizioni all'Albo Nazionale Gestori Ambientali e/o delle convenzioni ANCI/CONAI e/o delle Certificazioni e/ delle Attestazioni SOA, ecc.

AUTORIZZAZIONI IMPIANTI DI GESTIONE DEI RIFIUTI

1) Autorizzazione all'esercizio dell'attività di messa in riserva (R13) e recupero (R12, R3) di rifiuti urbani e speciali non pericolosi presso l'impianto sito nel Comune di Spinetoli (AP) nella Frazione Pagliare del Tronto, in Via Piave n° 69/B, rilasciata, ai sensi dell'art. 208 D.lgs.vo 152/2006, dalla Provincia di Ascoli (Determinazione Dirigenziale Settore Ambiente n. 1406 (Reg. Gen.) del 18/12/20) dell'autorizzazione unica art. 208 rilasciata dal Suap Piceno Consid con il Titolo Unico n. 1.193 del 23/12/20, ha rinnovato e approvato il Revamping impiantistico del suddetto impianto denominato "Piattaforma Tecnologica di Selezione 4.0" che prevede per la FASE "1" una capacità di trattamento a 34.000 ton/anno autorizzata, mentre per la FASE "2" al collaudo dei lavori del nuovo impianto per un importo previsto di circa 6,5 milioni di €, una capacità di trattamento a 40.000 ton/anno autorizzata, quantità sufficiente a trattare tutti i rifiuti delle raccolte differenziate dell'ATO 5 di Ascoli Piceno.

Le tipologie di rifiuti autorizzate in ingresso all'impianto sono i seguenti codici CER:

- **Linea 1:** "Cernita Plastica Lattine del multimateriale leggero e delle Plastiche monomateriale con linea di selezione delle plastiche" EER: 150102 – 150106 - 200139
- **Linea 2:** "Pulizia pressatura Carta e cartone tetrapak con linea di selezione della carta e delle frazioni estranee (plastiche, metalli ferrosi e non ferrosi, ecc.)" EER: 150101 -200101
- **Linea 3:** "Trattamento finalizzato al recupero di rifiuti ingombranti trattati, di RSA a matrice plastica, del cd "Plasmix", del sopravoglio da TMB, con una linea di selezione delle plastiche, della carta e dei metalli ferrosi e non ferrosi" EER: 150102 -191204 - 191212
- **Linea 4:** "Raccolta, deposito e raggruppamento per l'avvio a recupero del vetro e degli imballaggi in vetro" EER: 200102 - 150107

- **Linea 5:** “Pulitura e pressatura imballaggi in cartone”: EER 150101 - 150106
- **Linea 6:** “Selezione e cernita manuale e meccanica con riduzione volumetrica degli ingombranti”: EER: 200307 – 200138 -150103 -150105 -150106

2) Autorizzazione all'esercizio dell'attività di trattamento chimico-fisico (D9) e biologico (D8) di rifiuti speciali non pericolosi presso l'impianto di trasferralita sito in San Benedetto del Tronto (AP) in Via Brodoloni n° 8, rinnovata, ai sensi dell'art. 208 D.lgs.vo 152/2006, dalla Provincia di Ascoli Piceno con Determinazione Dirigenziale Nr. 1757_GEN del del 27/08/2012 così come modificata ed integrata dalla Determinazione Dirigenziale N. 134 del 27/02/2013.

Quantitativo di rifiuti autorizzati in ingresso all'impianto (D9) Chimico fisico: 40 ton/giorno, 280 ton settimanali. Le tipologie di rifiuti autorizzate in ingresso all'impianto sono i seguenti codici CER: 190703-191212-161002.

Quantitativo di rifiuti autorizzati in ingresso all'impianto (D8) Biologico: 70 ton settimanali. Le tipologie di rifiuti autorizzate in ingresso all'impianto sono i seguenti codici CER: 020121-020201-020204-020301-020305-190805-200304-200306.

Con comunicazione del 01/03/2012 è stata presentata al CIIP domanda di rinnovo dell'autorizzazione allo scarico dei reflui dell'impianto in pubblica fognatura.

Con Determina N. 1757/GEN del 27/08/2012, la Provincia di Ascoli Piceno modifica l'autorizzazione in essere N. 934/GEN accogliendo l'istanza di rinuncia al trattamento D8 mantenendo gli stessi quantitativi autorizzati per il trattamento chimico-fisico D9 pari a 40 ton/giorno per le tipologie di rifiuti CER 190703, CER 161002, CER 191212.

Con Determina N. 134 del 27-02-2020 la Provincia di Ascoli Piceno deroga i parametri di scarico di cui alla determina N. 1757/GEN del 27/08/2012.

E' stata rilasciata dalla CIIP Spa l'autorizzazione allo scarico delle acque reflue dell'impianto D9 in pubblica fognatura con atto Nr. 65/12 del 28/09/2012 Prot. CIIP n. 22775.

Tale autorizzazione allo scarico è stata adeguata alla deroga dei parametri di scarico con atto N. 65/12M/2017.

3) Autorizzazione Integrata Ambientale (AIA) ai sensi del D.lgs.vo 152/2006 Parte II, Titolo II-bis, di cui alla Determinazione della Provincia di Ascoli Piceno num. 163 del 1/2/2013 rilasciata alla PicenAmbiente Spa (con voltura Determina num. 1.749 del 8/11/2018) in qualità di gestore del polo impiantistico esistente in Località Relluce del Comune di Ascoli Piceno, e proroga titolarità della gestione fino al 01/02/2023 con Determinazione Dirigenziale della Provincia di Ascoli Piceno N. 277 del 28/02/2020.

L'AIA ha ad oggetto le seguenti operazioni di gestione:

- Operazioni smaltimento qualificate come D8, D9 di cui all'allegato B della Parte IV del D.lgs.vo 152/06 presso l'impianto di selezione e bio-stabilizzazione (TMB) per una potenzialità giornaliera massima pari a 540 t/g; Rifiuti in ingresso: CER 200301 e CER 200303.
- Operazioni di recupero qualificate come R3 di cui all'allegato C della Parte IV del D.lgs.vo 152/06 presso l'impianto di compostaggio di qualità per una potenzialità massima di trattamento giornaliera pari a 180 t/g; Rifiuti in ingresso: CER 200108 e CER 200201.
- Operazioni di recupero qualificate come R13 di cui all'allegato C della Parte IV del D.lgs.vo 152/06 presso l'impianto di compostaggio di qualità per una potenzialità massima stoccabile pari a 500 t/g; CER 200108 e CER 200201.
- Determina Provincia di Ascoli Piceno Nr. 1722 del 14/11/2018, modifica non sostanziale per il conferimento di rifiuti con codice CER 191212 di provenienza da ATI I e ATI II Umbria.

4) Autorizzazione del Centro di trasferralita rifiuti urbani dell'Area Omogenea di raccolta n° 2 del P.P.G.R. della Provincia di Ascoli Piceno, sito in San Benedetto del Tronto (AP) in Via Brodoloni n° 8, rilasciata dal Comune di San Benedetto del Tronto (AP) con delibera C.C. n. 118/2002, operante ai sensi dell'art.183 del D.lgs.vo 152/06.

CERTIFICAZIONI E ATTESTAZIONI SOA

Certificazione ISO 9001/UNI EN ISO 9001:2015

La società *PicenAmbiente Spa* opera conformemente alla norma **ISO 9001/UNI EN ISO 9001:2015** “*Sistema di Gestione per la Qualità*” rafforzando il concetto di qualità con il monitoraggio di tutti i processi aziendali con l’obiettivo principale del miglioramento costante dei prodotti e dei servizi forniti al fine di raggiungere la soddisfazione dei clienti. La SGS ha quindi validato la *PicenAmbiente* emettendo in data **22.12.2006** il certificato di attestazione **N° IT06/1324**, per il seguente scopo:

- Raccolta e trasporto di rifiuti solidi urbani, raccolta differenziata, nettezza urbana e spazzamento.
- Raccolta, selezione, cernita e pressatura di rifiuti ingombranti, multimateriale, carta e cartone.
- Progettazione e gestione di sistemi di raccolta e smaltimenti rifiuti.
- Gestione discariche.
- Gestione e Manutenzione di impianti di trattamento chimico – fisico di rifiuti liquidi non pericolosi.
- Gestione di impianto di trattamento meccanico-biologico (TMB) dei rifiuti urbani e di compostaggio della FORSU.

Certificazione ISO 14001/UNI EN ISO 14001:2015

La società *PicenAmbiente Spa* operando nel rispetto della normativa quadro della serie **ISO 14001/UNI EN ISO 14001:2015**, garantisce che la propria organizzazione gestisce i propri processi, non solo nel rispetto delle norme ambientali, ma dotandosi di una vera e propria politica ambientale, predispone ed implementa un sistema atto a realizzare tale politica per conseguire gli obiettivi correlati ed impegnandosi a migliorare continuamente le proprie politiche ambientali, tutelando non solo la collettività attuale, ma anche le generazioni future. La SGS in data 02.04.2008 ha rilasciato alla *PicenAmbiente* il certificato di attestazione **N° IT08/0352**, per il seguente scopo:

- Progettazione ed erogazione di servizi di raccolta e trasporto di rifiuti solidi urbani in forma differenziata e indifferenziata e rifiuti speciali pericolosi e non pericolosi, di nettezza urbana, spazzamento e pulizia strade e aree pubbliche e demaniali.
- Raccolta, trattamento, selezione, cernita, pressatura, triturazione di rifiuti urbani e speciali non pericolosi.
- Progettazione, erogazione e gestione di centri di trasferimento/conferimento (centri di raccolta) e di smaltimento di rifiuti.
- Gestione e manutenzione di impianti di trattamento chimico-fisico di rifiuti liquidi non pericolosi.
- Gestione di impianto di trattamento meccanico-biologico (TMB) dei rifiuti urbani e di compostaggio della FORSU.

Certificazione UNI EN ISO 45001:2019

La società *PicenAmbiente Spa* operando nel rispetto della norma UNI EN ISO 45001:2019, mette al primo posto la sicurezza e la salute dei propri lavoratori provvedendo al rispetto di tutti gli obblighi di legge ed al miglioramento continuo dei processi, delle lavorazioni e delle aree di lavoro; ciò al fine di minimizzare i rischi a carico del personale interno e dei soggetti esterni aventi accesso ai siti aziendali, tenendo conto del progresso tecnologico e della conoscenza scientifica.

La SGS in data 05.06.2019 ha rilasciato alla *PicenAmbiente* il certificato di attestazione **N° IT19/0602**, per il seguente scopo:

- Progettazione ed erogazione di servizi di raccolta e trasporto di rifiuti solidi urbani in forma differenziata e indifferenziata e rifiuti speciali pericolosi e non pericolosi, di nettezza urbana, spazzamento e pulizia strade e aree pubbliche e demaniali.

- Raccolta, trattamento, selezione, cernita, pressatura, triturazione di rifiuti urbani e speciali non pericolosi.
- Progettazione, erogazione e gestione di centri di trasferimento/conferimento (centri di raccolta) e di smaltimento di rifiuti.
- Gestione impianto di trattamento chimico-fisico di rifiuti liquidi non pericolosi.
- Gestione di impianto di trattamento meccanico-biologico (TMB) dei rifiuti urbani e di compostaggio della FORSU.

Attestazioni SOA

La PicenAmbiente dispone delle attestazioni SOA rilasciate da C.Q.O.P. - SOA COSTRUTTORI QUALIFICATI OPERE PUBBLICHE S.p.A. con sede legale in Milano, ai sensi del D.P.R. n° 34/2000 e art. 8 della Legge 109/94 - per le seguenti categorie: **OS22 (classe IV-BIS) Depurazione e fognatura.**

ISCRIZIONI

Iscrizione Albo Gestori Ambientali

La PicenAmbiente è iscritta con n° **AN 283/C/O/S** all'Albo Nazionale delle Imprese che effettuano la gestione dei rifiuti - Ministero dell'Ambiente – Sezione Regionale delle Marche - per le seguenti categorie:

- Categoria 1 classe B Semplificata Raccolta e trasporto di rifiuti urbani ed assimilati;
- Categoria 1 classe C Ordinaria Raccolta e trasporto di rifiuti urbani ed assimilati;
- Categoria 4 classe C Raccolta e trasporto di rifiuti speciali non pericolosi prodotti da terzi;
- Categoria 5 classe F Raccolta e trasporto di rifiuti pericolosi;
- Categoria 8 classe F Intermediazione di rifiuti senza detenzione.
- Categoria 1c10 collegata alla Categoria 1B per la gestione dei centri di raccolta ai sensi del DM 8 Aprile 2008.

Iscrizione Albo Nazionale Autotrasportatori

La PicenAmbiente è iscritta all'Albo Nazionale Trasportatori conto dei terzi della Provincia di Ascoli Piceno con n° **AP5403412X** - Ministero dei Trasporti e Marina mercantile. Dispone inoltre di specifiche Licenze di Trasporto in Conto Proprio per i mezzi iscritti nella categoria 1 classe B semplificata all'Albo Gestori Ambientali.

Iscrizione Registro Nazionale Fabbricanti e dei Fertilizzanti

La PicenAmbiente è iscritta Registro Nazionale dei Fabbricanti di fertilizzanti con n° **01882/16** - di cui al Portale www.sian.it, strumento attraverso il quale viene attuato il processo di " telematizzazione " nella gestione dei servizi realizzati dal Sistema Informativo Agricolo Nazionale, Arbea, Arpea, Appag e Bolzano Ministero dei Trasporti e Marina mercantile. Dispone inoltre di specifica iscrizione del proprio prodotto **al Registro dei Fertilizzanti al num. 0018075/16, e al Registro dei Fertilizzanti consentiti in AGRICOLTURA BIOLOGICA al num. 0019055/17** della tipologia di Fertilizzante denominato: **Composta AP / All. 13 IT All. 2.2.5 – Ammendante compostato misto.**

CONVENZIONI CON I CONSORZI DI FILIERA

La PicenAmbiente ha stipulato le seguenti convenzioni, ai sensi di legge, con i Consorzi di filiera per il recupero finalizzato al riciclaggio dei rifiuti di imballaggi, al riciclaggio delle batterie ed accumulatori al piombo esausti ed al recupero dei RAEE (Rifiuti ed apparecchiature elettriche ed elettroniche):

- Convenzione **COMIECO** per la gestione dei rifiuti di imballaggio a base cellulosica;
- Convenzione **COREPLA** per la raccolta di rifiuti di imballaggio in plastica;
- Convenzione **COREVE** per la gestione degli imballaggi in vetro;
- Convenzione **RICREA** per la gestione dei rifiuti di imballaggio ferrosi;
- Convenzione **CIAL** per la gestione dei rifiuti di imballaggio in alluminio;
- Convenzione **RILEGNO** per la gestione degli imballaggi in legno;

- Convenzione **COBAT** per il ritiro delle batterie al piombo esauste provenienti raccolta differenziata;
- Adesione sistema **RAEE** per la gestione dei Rifiuti di Apparecchiature Elettriche ed Elettroniche;
- Adesione consorzio **ECOPNEUS** per pneumatici fuori uso (in via di definizione);
- Adesione al portale www.pileportatili.it per **PILE PORTATILI ESAUSTE**.

Da un punto di vista operativo, con riferimento alla **divisione Gestione Integrata Rifiuti Urbani (GIRU)**, si ritiene opportuno soffermarsi brevemente sui principali risultati raggiunti nel corso dell'esercizio dell'anno 2020.

I rifiuti urbani ed assimilati complessivamente raccolti nei comuni gestiti dalla nostra azienda ed avviati ai diversi sistemi di smaltimento, nel corso dell'anno 2020, ammontano a circa **84.849** tonnellate, come di seguito dettagliate.

	2010	2011	2012	2013	2014	2015	2016	2017	2018	2019	2020	Var.	Var.
	Ton.	Ton.	Ton.	Ton.	Ton.	Ton.	Ton.	Ton.	Ton.	Ton.	Ton.	%	%
Rifiuti raccolti in modo indifferenziato													
Rifiuti urbani misti	50.802	50.090	41.852	36.804	33.711	29.302	27.336	27.979	29.276	27.757	25.826	-7%	-1.930
Residui pulizia strade e cim.	5.024	3.422	4.086	3.613	3.844	3.912	3.992	2.403	1.304	1.419	1.178	-17%	-241
Totale Rifiuti indifferenziati	55.827	53.512	45.938	40.417	37.555	33.214	31.328	30.381	30.580	29.176	27.004	-7%	-2.171
Rifiuti raccolti in modo differenziato													
Ingombranti + metalli vari	3.534	3.655	3.693	3.748	3.799	3.850	4.448	5.827	7.888	5.574	5.727	3%	153
Raee	557	542	478	499	547	548	603	561	574	538	514	-4%	-24
Carta e Cartone	7.407	7.513	7.785	8.028	8.482	8.360	8.586	8.777	8.805	8.630	8.471	-2%	-160
Vetro + plastica + lattine	6.584	7.163	7.385	8.096	8.453	8.890	9.189	9.621	9.884	10.229	10.612	4%	383
Legno	107	0	0	0	0	0	0	0	0	0	0		0
Residui verdi (potature, organico, ecc.)	12.389	14.213	19.406	22.657	28.964	26.141	28.487	27.994	29.651	30.232	30.453	1%	220
Altro (Rup +...)	313	441	370	519	490	648	499	524	534	469	602	28%	133
Totale Raccolta Differenziata	30.893	33.526	39.116	43.548	50.736	48.438	51.812	53.305	57.336	55.673	56.379	1%	705
Totale RSU raccolti	86.719	87.039	85.054	83.964	88.291	81.652	83.140	83.686	87.916	84.849	83.383	-1,7%	-1.466
%RD	38%	40%	48%	54%	60%	62%	65%	66%	66%	67%	69%		

Rispetto all'anno precedente il quantitativo complessivo dei rifiuti urbani ed assimilati raccolti dalla nostra azienda è diminuito del 3,5%, tornando così sui livelli degli anni precedenti, raggiungendo e superando stabilmente a livello di bacino territoriale del PPPI PicenAmbiente il minimo di legge, ovvero raggiungendo il 67% di RD.

Raccolta Rifiuti Urbani Bacino Territoriale PPPI PicenAmbiente Spa

Tipologia	U.M.	Anno 2010	Anno 2011	Anno 2012	Anno 2013	Anno 2014	Anno 2015	Anno 2016	Anno 2017	Anno 2018	Anno 2019	Anno 2020	Var.	Var. %
Carta, cartone e tetrapak	ton	7.284,980	7.512,890	7.785,050	8.028,311	8.482,284	8.359,820	8.586,000	8.776,910	8.805,020	8.630,490	8.470,560	-159,930	-1,9%
Vetro/plastica/materiali ferrosi e non ferrosi (VPL)	ton	6.521,540	7.162,520	7.384,830	8.096,250	8.453,456	8.889,510	9.189,150	9.621,420	9.883,820	10.229,110	10.612,490	383,380	3,7%
Umido Organico (forsu)	ton	5.295,770	6.660,030	10.208,590	12.542,290	14.509,870	15.943,120	17.655,360	17.292,420	16.976,160	15.809,130	15.427,080	-382,050	-2,4%
Verde - Potature (forsu)	ton	7.200,260	7.638,850	9.197,230	10.114,970	14.453,980	10.198,250	10.832,040	10.701,460	12.674,700	14.423,350	15.025,750	602,400	4,2%
Ingombranti - Legno, ecc.	ton	3.391,060	3.654,660	3.692,640	3.748,150	3.799,000	3.850,140	4.447,590	5.827,330	7.888,400	5.573,740	5.726,810	153,070	2,7%
RAEE (R1, R2, R3, R4, R5)	ton	555,571	541,969	478,439	499,120	547,150	548,401	602,888	561,015	573,672	538,404	514,188	-24,216	-4,5%
Altri rifiuti urbani	ton	391,561	397,055	369,605	518,631	489,957	648,445	499,314	524,237	534,212	469,013	601,655	132,642	28,3%
Totale rifiuti da raccolta differenziata	ton	30.640,742	33.567,974	39.116,384	43.547,722	50.735,697	48.437,686	51.812,342	53.304,792	57.335,984	55.673,237	56.378,533	705,296	1,3%
Totale rifiuti urbani indifferenziati	ton	54.857,970	50.089,920	41.851,925	36.803,740	33.711,245	29.302,190	27.335,600	27.978,880	29.275,500	27.756,740	25.826,391	-1.930,349	-7,0%
Totale rifiuti urbani della raccolta	ton	85.498,712	83.657,894	80.968,309	80.351,462	84.446,942	77.739,876	79.147,942	81.283,672	86.611,484	83.429,977	82.204,924	-1.225,053	-1,5%
Rifiuti dello spazzamento	ton	2.796,370	3.383,890	4.044,590	3.560,480	3.785,870	3.860,080	3.944,990	2.394,710	1.290,680	1.381,810	1.176,550	-205,260	-14,9%
Rifiuti cimiteriali	ton	47,290	38,970	41,480	52,450	58,360	51,870	46,960	7,860	13,640	37,110	1,380	-35,730	-96,3%
Totale rifiuti urbani RSU	ton	88.342,372	87.080,754	85.054,379	83.964,392	88.291,172	81.651,826	83.139,892	83.686,242	87.915,804	84.848,897	83.382,854	-1.466,043	-1,7%
% RD - Bacino PA		36%	40%	48%	54%	60%	62%	65%	66%	66%	67%	69%	1,9%	
% RD - Provincia AP ATO 5		32%	38%	46%	51%	56%	58%	61%	62%	65%	66%	69%		

Da una analisi delle tipologie merceologiche raccolte emerge:

- Una riduzione della raccolta dei rifiuti indifferenziati (-7%);
- Una riduzione della raccolta della carta e cartone del (-2%);
- Un aumento della raccolta del vetro, plastica, lattine, metalli, ecc. del +4%;
- Una riduzione (-2%) della raccolta di materiale umido-organico e di sfalci/potature;
- Un aumento della raccolta delle potature del +4%;
- Un aumento nella produzione di rifiuti ingombranti e del legno (+3%).

Il proficuo sforzo effettuato dai comuni e dalla ns. società nella implementazione delle raccolte differenziate, ha impresso una ulteriore marcata accelerazione all'attività di recupero.

Sedi e unità locali

L'azienda per lo svolgimento delle proprie attività ha in essere la seguente dislocazione territoriale in termini di sedi e unità locali:

1. Sede legale – amministrativa – operativa e Centro Comunale di raccolta rifiuti urbani di San Benedetto del Tronto - Contrada Monte Renzo, 25 - 63074 - **San Benedetto del Tronto** (Ap) - tel. 0735/757077 Fax: 0735/652654.
2. Impianto di trattamento rifiuti non pericolosi e sede operativa dei Servizi Vallata del Tronto e Unione Montana del Tronto - Via Piave, 69/b - Fraz. Pagliare del Tronto - 63078 – **Spinetoli** (Ap) - tel. 0736/898903 Fax: 0736/891518.
3. Centro integrato di **trasferenza** dei rifiuti urbani A.O.R./2 e di trattamento rifiuti liquidi non pericolosi. - Via Brodolini, snc 63074 – **San Benedetto del Tronto** (Ap)- tel. 0735/757077 Fax: 0735/652654.
4. Centro Comunale di raccolta rifiuti urbani Comunale di **Grottammare** - Via Nevada, 3 - 63066 Grottammare (Ap) - tel. 0735/757077 Fax: 0735/652654.
5. Centro Comunale di raccolta rifiuti urbani di **Ripatransone** C. da Capo di Termine - 63065 Ripatransone (Ap) - tel. 0735/757077 Fax: 0735/652654.
6. Centro Comunale di raccolta rifiuti urbani di **Cupra Marittima** Lungomare A. De Gasperi, snc - 63064 Cupra Marittima (Ap) - tel. 0735/757077 Fax: 0735/652654.
7. Centro Comunale di raccolta rifiuti urbani di **Monteprandone** – Loc. Centobuchi, Via dell'Industria snc – 63076 - Monteprandone (Ap) - tel. 0735/757077 Fax: 0735/652654.
8. Centro Comunale di raccolta rifiuti urbani di **Acquaviva Picena** – Zona Industriale Via Leonardo da Vinci, snc – 63075– Acquaviva Picena (Ap) - tel. 0735/757077.
9. Centro Comunale di raccolta rifiuti urbani di **Offida** – C. da Tesino Zona Capannoni Ex Stalle, snc – 63073 - Offida (Ap) - tel. 0735/757077 Fax: 0735/652654.
10. Centro Comunale di raccolta rifiuti urbani di **Monsampolo del Tronto** – C.da San Buceto snc ex depuratore comunale – 63073 – Monsampolo del Tr. (Ap) - tel. 0735/757077 Fax: 0735/652654.
11. **Ex Discarica Comunale Colle Sgariglia di San Benedetto del Tronto** - loc. Colle Sgariglia, snc - 63074 – San Benedetto del Tronto (Ap) – tel. 0735/757077 Fax: 0735/652654.
12. Impianti di trattamento TMB e CDQ del Polo Tecnologico Impianti TMB e CDQ in loc. **Relluce di Ascoli Piceno** – 63036 Ascoli Piceno tel. 0736/307261

Dal punto di vista finanziario ed economico (tutti gli importi sono arrotondati all'unità di euro), le risultanze finali complessive dell'anno presentano - anche per l'anno 2020 - il conseguimento di risultati assolutamente positivi sia in termini gestionali sia di obiettivi conseguiti, che confermano le già positive performance dell'anno precedente.

Di seguito viene rappresentato l'andamento dei più significativi dati economici e finanziari consolidati.

Commento alla struttura finanziaria e patrimoniale

Lo stato patrimoniale riclassificato della società confrontato con quello dell'esercizio precedente è il seguente (in Euro):

Riclassificazione A) dello Stato patrimoniale

	31/12/2020	31/12/2019	Variazione
Immobilizzazioni immateriali nette	1.221.062	1.265.829	(44.767)
Immobilizzazioni materiali nette	17.175.408	14.841.169	2.334.239
Partecipazioni ed altre immobilizzazioni finanziarie	1.432.647	1.448.974	(16.327)
Capitale immobilizzato	19.829.117	17.555.972	2.273.145
Rimanenze di magazzino	315.083	490.763	(175.680)
Crediti verso Clienti	10.536.673	13.115.243	(2.578.570)
Altri crediti	1.306.870	1.454.935	(148.065)
Ratei e risconti attivi	495.438	448.382	47.056
Attività d'esercizio a breve termine	12.654.064	15.509.323	(2.855.259)
Debiti verso fornitori	5.540.685	6.455.047	(914.362)
Acconti	750.000	750.000	
Debiti tributari e previdenziali	1.264.585	1.033.166	231.419
Altri debiti	1.917.780	2.031.899	(114.119)
Ratei e risconti passivi	45.096	62.686	(17.590)
Passività d'esercizio a breve termine	9.518.146	10.332.798	(814.652)
Capitale d'esercizio netto	3.135.918	5.176.525	(2.040.607)
Trattamento di fine rapporto di lavoro subordinato	804.070	866.417	(62.347)
Debiti tributari e previdenziali (oltre l'esercizio successivo)			
Altre passività a medio e lungo termine	17.709	62.974	(45.265)
Passività a medio lungo termine	821.779	929.391	(107.612)
Capitale investito	22.143.256	21.803.106	340.150
Patrimonio netto	(8.707.794)	(6.259.414)	(2.448.380)
Posizione finanziaria netta a medio lungo termine	(10.730.733)	(5.880.663)	(4.850.070)
Posizione finanziaria netta a breve termine	(5.432.753)	(9.663.029)	4.230.276
Mezzi propri e indebitamento finanziario netto	(24.871.280)	(21.803.106)	(2.388.024)

Riclassificazione B) dello Stato patrimoniale

	31/12/2020	31/12/2019	31/12/2018
ATTIVO			
Attività disponibili	15.057.724	15.894.882	18.069.629
- Liquidità immediate	226.477	385.559	626.658
- Liquidità differite	14.516.164	15.018.560	17.180.478
- Rimanenze finali	315.083	490.763	262.493
Attività fisse	19.829.117	17.682.781	16.802.012
- Immobilizzazioni immateriali	1.221.062	1.265.829	887.815
- Immobilizzazioni materiali	17.175.408	14.841.169	14.774.618
- Immobilizzazioni finanziarie	1.432.647	1.575.783	1.139.579
Capitale investito	34.886.841	33.577.663	34.871.641
PASSIVO			
Debiti a breve	15.981.446	20.381.386	20.126.520
Debiti a medio/lungo	10.197.601	6.936.863	7.915.162
Mezzi propri	8.707.794	6.259.414	6.829.959
Fonti del capitale investito	34.886.841	33.577.663	34.871.641

Dall'analisi generale dello stato patrimoniale riclassificato emerge la solidità patrimoniale della PicenAmbiente Spa, in grado cioè di mantenere un equilibrio finanziario, soprattutto nel medio-lungo termine.

La situazione della società, dopo anni di un netto consolidamento della propria **struttura finanziaria**, si è **mantenuta stabile ed equilibrata sotto il profilo patrimoniale e finanziario**, così come evidenziato i miglioramenti generalizzati dei seguenti indici e prospetti di analisi di bilancio elaborati:

La struttura patrimoniale ha subito una variazione del +3,9 % pari a Euro +1.309 mila € mentre le immobilizzazioni nette subiscono una variazione del + 13% % pari a Euro 2.292 mila €.

Si informa che anche nell'anno 2020 si è proceduto a capitalizzare i costi degli interventi effettuati di ripristino della funzionalità dell'impianti di terzi del Polo Tecnologico di Relluce (Impianti TMB/CDQ) per un importo complessivo di € 137 mila, alla voce delle immobilizzazioni immateriali Oneri pluriennali per spese su impianti di terzi, che ammonta complessivamente a € 1.817 €, ancora da ammortizzare al 31/12/2020 per 1.161 mila €.

Il patrimonio netto ammonta a € 8.707 mila, con un incremento netto di 2.448 mila € dovuta sostanzialmente alla rivalutazione dei beni strumentali operata.

La situazione attuale viene espressa nel seguente grafico.

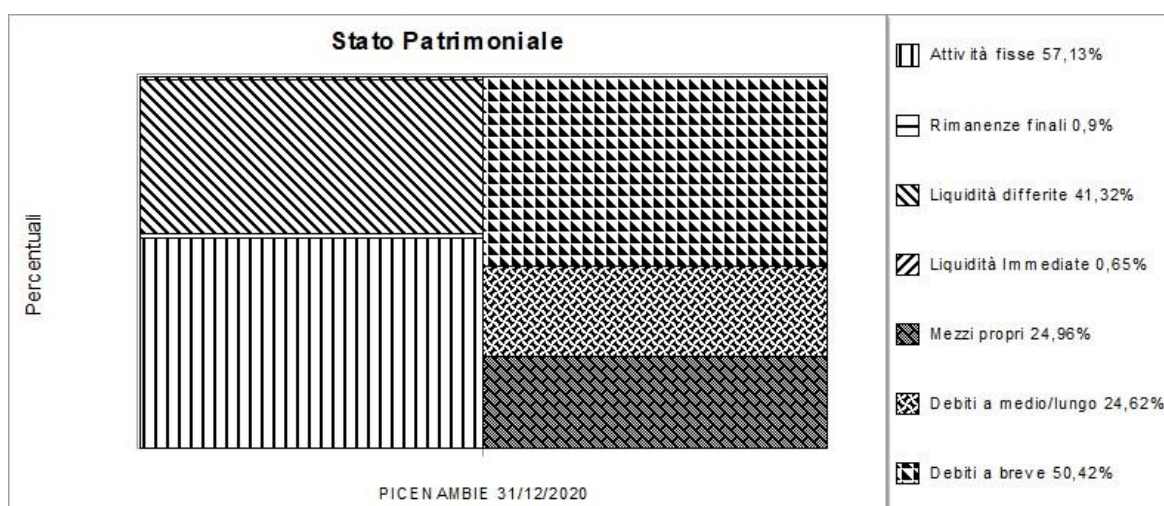

A migliore descrizione della solidità patrimoniale della società si riportano nella tabella sottostante alcuni indici di bilancio attinenti sia alle modalità di finanziamento degli impieghi a medio/lungo termine che alla composizione delle fonti di finanziamento, confrontati con gli stessi indici relativi ai bilanci degli esercizi precedenti.

Principali indicatori:

	31/12/2020	31/12/2019	31/12/2018
Liquidità primaria	0,92	0,76	0,86
Liquidità secondaria	0,94	0,78	0,87
Indebitamento	2,90	4,34	4,03
Tasso di copertura degli immobilizzi	0,44	0,75	0,84

Indice di liquidità primaria 0,92

L'indice in oggetto è migliorato, passando da 0,76 a 0,92. La situazione finanziaria della società è da considerarsi buona e in netto miglioramento.

Indice di liquidità secondaria 0,94

L'indice riferito al capitale circolante netto si è attestato a 0,94, migliorato rispetto allo scorso esercizio quando era pari a 0,78. Il valore assunto dal capitale circolante netto è da ritenersi abbastanza soddisfacente in relazione all'ammontare dei debiti correnti.

Indice di indebitamento 2,90

L'indice di indebitamento a fine esercizio è risultato di 2,90, in diminuzione rispetto allo scorso esercizio quando era pari a 4,34. Nonostante il miglioramento, l'ammontare dei debiti ha dimensioni significative in funzione dei mezzi propri esistenti.

Tasso di copertura degli immobilizzi 0,44

Il rapporto di copertura delle immobilizzazioni risulta pari a 0,44, dato in peggioramento rispetto allo scorso esercizio quando era pari a 0,75.

A migliore descrizione della solidità patrimoniale della società si riportano nella tabella sottostante alcuni indici di bilancio attinenti sia (i) alle modalità di finanziamento degli impieghi a medio/lungo termine che (ii) alla composizione delle fonti di finanziamento, confrontati con gli stessi indici relativi ai bilanci degli esercizi precedenti.

	31/12/2020	31/12/2019	31/12/2018
Margine primario di struttura	(11.121.323)	(11.277.731)	(9.906.418)
Quoziente primario di struttura	0,44	0,36	0,41
Margine secondario di struttura	(2.532.931)	(4.340.868)	(1.991.256)
Quoziente secondario di struttura	0,87	0,75	0,88

Indici di Rotazione

	31/12/2020	31/12/2019	31/12/2018
Rotazione delle rimanenze	49,93	77,11	32,05
Rotazione dei crediti verso clienti	161,56	178,35	140,10
Rotazione dei debiti verso fornitori	145,62	184,63	99,95

La struttura del patrimonio netto (8.707 mila €) finanzia per il 39% (19% anno precedente) il totale del capitale investito e per il 44% l'attivo immobilizzato, dal 35% dell'anno precedente.

La struttura del capitale investito nel 2020 (34.391 mila €) è composto da immobilizzazioni per il 58% (19.829 mila €) e dall'attivo circolante per il 42% (14.562 mila €).

Le attività disponibili (Attivo circolante) sono diminuite del 5% per circa -1.030 mila €, il magazzino è diminuito ed ammonta a 315 mila €.

I crediti Vs clienti escluso i crediti vs società controllate sono diminuiti di 2.027 mila € e si attestano a 10.536 mila € contro i 12.564 mila € dell'anno precedente: mentre i crediti Vs società controllate sono aumentati a 2.075 mila € da 551 mila € dell'anno precedente (+1.524 mila €).

Dal lato delle fonti di finanziamento si può evidenziare che il bilancio presenta un patrimonio netto per 8.707 mila € (25%), passività a breve termine per € 15.981 mila € (pari al 46%) in forte diminuzione di 4.400 mila € e passività consolidate a M/L salite a 10.198 mila € (29% per i mutui accessi D.L. n. 18/20) in aumento di 3.261 mila €.

Le passività correnti (debiti a breve) sono quindi diminuite di circa 2,792 mila € in dipendenza sostanzialmente della ulteriore diminuzione (- 915 mila €) dei fornitori che ammontano a 5.540 mila €, contro i 6.455 mila € dell'anno precedente: si informa che è ancora presente il deposito cauzionale versato dall'AMA Spa per un importo di € 750 mila € tra le cauzioni in essere.

La posizione finanziaria netta riflette i notevoli investimenti che sono stati nel tempo necessari a finanziare le immobilizzazioni tecniche occorrenti per l'adeguato svolgimento delle attività operative aziendali.

L'analisi della **posizione finanziaria netta** della società al 31/12/2020 è la seguente:

	31/12/2020	31/12/2019	Variazione
Depositi bancari	222.027	382.130	(160.103)
Denaro e altri valori in cassa	4.450	3.429	1.021
Disponibilità liquide	226.477	385.559	(159.082)
Attività finanziarie che non costituiscono immobilizzazioni			
Obbligazioni e obbligazioni convertibili (entro l'esercizio successivo)			
Debiti verso soci per finanziamento (entro l'esercizio successivo)			
Debiti verso banche (entro l'esercizio successivo)	5.659.230	10.049.394	(4.390.164)
Debiti verso altri finanziatori (entro l'esercizio successivo)			
Anticipazioni per pagamenti esteri			
Quota a breve di finanziamenti			
Crediti finanziari			
Debiti finanziari a breve termine	5.659.230	10.049.394	(4.390.164)
Posizione finanziaria netta a breve termine	(5.432.753)	(9.663.835)	4.231.082
Obbligazioni e obbligazioni convertibili (oltre l'esercizio successivo)	1.850.000	1.850.000	
Debiti verso soci per finanziamento (oltre l'esercizio successivo)		706.414	(706.414)
Debiti verso banche (oltre l'esercizio successivo)	8.329.892	2.652.619	5.677.273
Debiti verso altri finanziatori (oltre l'esercizio successivo)			
Anticipazioni per pagamenti esteri			
Quota a lungo di finanziamenti	680.150	797.633	(117.483)
Crediti finanziari	(129.309)	(126.809)	(2.500)
Posizione finanziaria netta a medio e lungo termine	(10.730.733)	(5.879.857)	(4.850.876)
Posizione finanziaria netta	(16.163.486)	(15.543.692)	60.356

Come indicato nella nota integrativa la posizione finanziaria netta della società risente degli effetti della ristrutturazione del debito.

In conclusione, dell'analisi sopra condotta, si ritiene che per quanto attiene la sua struttura finanziaria, l'azienda abbia saputo fronteggiare con mezzi adeguati i fabbisogni finanziari originati dai consistenti investimenti effettuati nell'anno, nonché quei fabbisogni finanziari aggiuntivi derivanti dall'aumento dei tempi di pagamento delle amministrazioni comunali e agli enti pubblici in genere.

Commento alla redditività aziendale conseguita nell'esercizio 2020

Il conto economico riclassificato della società confrontato con quello dell'esercizio precedente è il seguente (in Euro):

	31/12/2020	31/12/2019	Variazione
Ricavi netti	28.490.976	26.841.184	1.649.792
Costi esterni	14.454.766	13.478.200	976.566
Valore Aggiunto	14.036.210	13.362.984	673.226
Costo del lavoro	11.233.333	11.791.922	(558.589)
Margine Operativo Lordo	2.802.877	1.571.062	1.231.815
Ammortamenti, svalutazioni ed altri accantonamenti	2.486.772	1.909.332	(577.440)
Risultato Operativo	316.105	(338.270)	654.375
Proventi non caratteristici	437.823	589.966	(152.143)
Proventi e oneri finanziari	(432.178)	(180.682)	(251.496)
Risultato Ordinario	321.750	71.014	250.736
Rivalutazioni e svalutazioni			
Risultato prima delle imposte	321.750	71.014	250.736
Imposte sul reddito	200.996	57.697	143.299
Risultato netto	120.754	13.317	107.437

Analisi del fatturato

Il fatturato netto nell'anno 2020 ammonta a 28.929 mila €, registrando un aumento del 5,5%, pari a +1.498 mila € rispetto all'anno precedente, dovuto sostanzialmente ad un aumento delle attività "core business", che hanno compensato la ulteriore diminuzione di fatturato del TMB pubblico di Relluce per dell'ulteriore calo dei quantitativi conferiti.

ANALISI DEL FATTURATO PER DIVISIONE OPERATIVA

Ripartizione del Fatturato per Divisioni di Attività

	Anno 2016	Distrib.	Anno 2017	Distrib.	Anno 2018	Distrib.	Anno 2019	Distrib.	Anno 2020	Distrib.	Var.	Var. %
Divisione Raccolta - Trasporto e Spazzam. e Smaltimenti/ Avvio a recupero RSU	18.533.394	77,7%	18.930.079	77,7%	19.760.024	51,4%	20.222.772	73,7%	22.130.768	76,5%	1.907.996	9,4%
Impianto Recupero FSR Spinetoli	2.593.609	10,9%	3.230.384	10,9%	3.585.625	9,3%	3.934.815	14,3%	4.004.764	13,8%	69.949	1,8%
Impianto Polo RELLUCE TMB + CDQ	1.078.690	4,5%	2.030.231	4,5%	2.182.884	5,7%	2.414.856	8,8%	2.141.115	7,4%	-273.741	-11,3%
Impianto SDT - Gestione delle Macerie	0	0,0%	5.987.845	0,0%	8.863.393	23,1%	32.377	0,1%	0	0,0%	-32.377	-100,0%
Trasporto e smaltimento x Conto dell'ATA	1.083.221	4,5%	3.883.446	4,5%	3.234.076	8,4%	164.072	0,6%	226.286	0,8%	62.215	37,9%
Impianto Trattamento Chimico Fisco	143.807	0,6%	151.188	0,6%	6.720	0,0%	78.838	0,3%	7.779	0,0%	-71.059	
Altri proventi vari	408.549	1,7%	489.922	1,7%	774.587	2,0%	583.430	2,1%	418.087	1,4%	-165.343	-28,3%
TOTALE VALORE DELLA PRODUZIONE	23.841.270	100,0%	34.703.095	100,0%	38.407.310	100,0%	27.431.158	100,0%	28.928.799	100,0%	1.497.640	5,5%

Nella tabella che segue sono invece indicati i risultati conseguenti negli ultimi tre esercizi in termini di valore della produzione, margine operativo lordo e il Risultato prima delle imposte.

	31/12/2020	31/12/2019	31/12/2018
valore della produzione	28.928.799	27.431.150	38.405.890
margine operativo lordo	2.202.877	1.571.062	2.874.665
Risultato prima delle imposte	321.750	71.014	1.124.886

Il valore della produzione realizzata nell'anno si attesta a 28.929 mila € in aumento di circa +1.498 mila € (+5,5%) rispetto ai 27.431 mila € dell'anno precedente.

Il margine operativo è fortemente cresciuto ed è stato pari a 2.203 mila € in aumento di 632 (+40%) rispetto all'anno precedente che era stato 1.571 mila €, così come il reddito al lordo delle imposte che si attesta a 322 mila € dai 71 mila € dell'anno precedente.

Il personale in forza al 31/12/2020 è risultato pari a 255 unità quali dipendenti diretti a cui vanno aggiunte n. 10 unità addetti con lavoro interinale, per un complessivo di **265** unità lavorative.

Il personale dipendente in forza al 31/12 è risultato in diminuzione rispetto a quello dell'anno precedente (-13 unità).

Un livello occupazionale che risente anche del consolidamento e dello sviluppo delle proprie attività operative registrate nell'esercizio (nuovi servizi attivati di raccolta porta a porta 2.0, ecc.), che hanno consentito - tra l'altro - all'azienda anche di poter gradualmente procedere a stabilizzare nuovi rapporti di lavoro esistenti, secondo le effettive necessità e fabbisogni aziendali di personale.

Delle 265 unità lavorative dipendenti, 231 unità sono gli assunti a tempo indeterminato (al 31/12/2019 erano invece 221), 29 unità sono gli assunti a tempo determinato e 5 unità con interinale; altresì 255 lavoratori sono assunti con contratto full time e 5 dipendenti con contratto part-time.

Pianta Organica del personale al 31 dicembre:

PIANTA ORGANICA AL 31/12

Dati al 31-12....		1999	2000	2001	2002	2003	2004	2005	2006	2007	2008	2009	2010	2011	2012	2013	2014	2015	2016	2017	2018	2019	2020	Var.
Mansioni	Livello	Unità	Unità	Unità	Unità	Unità	Unità	Unità	Unità	Unità	Unità	Unità	Unità	Unità	Unità	Unità	Unità	Unità	Unità	Unità	Unità	Unità	Unità	Unità
Quadri	VIIIQ	-	-	-	-	-	-	-	-	1	1	1	2	2	2	1	1	1	1	1	1	1	1	0
Impiegati-tecnici	VII	2	1	3	3	3	3	3	4	4	7	7	7	6	5	5	5	5	5	5	5	5	5	0
Impiegati-tecnici	VI	0	1	1	1	2	2	2	1	1	1	1	1	1	3	3	4	4	4	4	4	5	6	1
Impiegati-tecnici	V	0	0	1	1	1	1	1	2	3	3	2	2	2	1	1	1	1	2	2	2	2	1	-1
Impiegati-tecnici	IV	1	1	2	2	2	2	2	1	2	1	1	1	1	1	1	1	1	1	1	1	1	2	1
Impiegati-tecnici	III	1	2	-	-	-	-	3	4	3	3	3	3	3	2	2	2	2	2	2	2	2	2	0
Impiegati-tecnici	II	-	-	2	2	2	2	-	-	-	-	1	1	1	-	-	-	-	-	-	-	-	-	0
Totale impiegati-tecnici		4	5	9	9	10	10	11	12	14	16	17	16	14	14	13	14	14	15	15	15	16	17	1
Addetti operativi	VI	3	2	4	4	3	3	3	3	3	1	1	1	-	-	-	-	-	-	-	-	-	-	0
Addetti operativi	V	3	4	9	10	12	12	9	10	10	10	11	11	7	6	6	7	7	6	7	7	8	7	-1
Addetti operativi	IV	4	26	52	63	63	63	61	55	59	59	62	66	60	58	58	59	55	67	67	62	57	63	6
Addetti operativi	III	24	13	19	8	15	15	27	28	33	37	31	32	32	42	42	41	82	62	76	74	74	100	26
Addetti operativi	II	41	37	42	44	39	39	44	49	51	55	62	84	104	75	82	108	76	101	104	125	110	73	-37
Addetti operativi	I	2	5	-	-	-	-	-	-	-	-	-	-	-	-	-	-	-	-	-	-	-	-	-
Totale addetti operativi:																								
operai/conduc./operatori eco.ci		77	87	126	129	132	132	144	145	156	162	167	194	203	181	188	215	220	236	254	268	249	243	-6
Totale Personale dipendente		81	92	135	138	142	142	155	157	170	178	183	211	219	195	201	229	234	251	269	283	265	260	-5
Op Lav. Interinale	II	-	-	-	-	-	-	-	-	10	18	8	1	20	25	5	4	25	13	25	0	5	5	-
Totale Personale in forza		81	92	135	138	142	142	155	157	170	188	201	219	220	215	226	234	238	276	282	308	265	265	0

Ripartizione per Divisione

Descrizione	Unità	%
Servizi Ambientali	208	79%
Depur.	0	0%
Impianti di trattamento	40	16%
Impiegati (Direz. Amm. e Tecnici)	13	4%
Operai generici (man.)	4	1%
TOTALE	265	100%

Nell'analisi per impiego in asset produttivi, emerge oramai una certa consistenza di personale addetto al trattamento dei rifiuti, 40 unità (16%), impiegato presso gli stabilimenti di Spinetoli, e del Polo Tecnologico di Relluce.

L'azienda è adempiente agli obblighi previsti di cui alla legge 68 del 12/3/99.

Nel prosieguo si effettua una articolata analisi del “monte ore lavorativo annuo” della PicenAmbiente (dipendenti diretti), in confronto con i dati dell'anno precedente.

Analisi del Monte Ore Lavorativo annuo

ANALISI COSTO DEL PERSONALE - MONTE ORE SALARI EFFETTIVO

Ore Lavorative	Ore/Anno 2019	Incid. %	Ore/Anno 2020	Incid. %	Var.	di cui lavoro femminile
Ore lavorative ordinarie personale diretto	480.279	98,3%	459.152	98,4%	-4,4%	21.651
Ore lavorative ordinarie personale interinale	8.549	1,7%	7.296	1,6%	-14,7%	0
TOTALE Ore lavorative ordinarie	488.828	100,0%	466.448	100,0%	-4,6%	21.651
Ore lavorative di straordinario personale diretto	3.496	0,7%	3.199	0,7%	-8,5%	17
Ore lavorative di straordinario pers. interinale	141	0,0%	249	0,1%	76,6%	0
TOTALE Ore lavorative di straordinario	3.637	0,7%	3.448	0,7%	-5,2%	17
Totale ore lavorate complessivamente	492.465	100,7%	469.896	100,7%	-4,6%	21.668

Motivi di assenza dal lavoro	Ore/Anno 2019	Incid. %	Ore/Anno 2020	Incid. %	Var.	di cui lavoro femminile
Ferie godute	39.520	45,7%	39.649	46,0%	0,3%	2.523
Permessi goduti	2.169	3%	3.056	4%	%	197
Assegno Ord.Fis	0	0,0%	4.550	5,3%		150
Scioperi	0	0%	4.550	5%		
Cong. Parentali	2.702	3,1%	6.097	7,1%		80
Assenze x recuperi	3.918	5%	2.880	3%	-26%	432
Aspettativa non retribuita	321	0,4%	1.266	1,5%	294,4%	
Malattia	31.897	37%	26.319	31%	-17%	1.844
Tasso di Malattia rispetto Ore lav. Ordinarie	0		0			0
Infortunio	5.948	7%	2.424	3%	-59%	
Tasso di Infortunio rispetto Ore lav. Ordinarie	1,2%		0,5%			0,0%
Totale ore non lavorate	86.475	100%	86.242	100%	-0,3%	5.226
Totale ore non lavorate rispetto Ore Lav. Ord.	17,7%		18,5%		0,8%	24,1%

	Anno 2019	Anno 2020	Var.
Totale ore lavorate ordinarie e straordinarie	492.465	469.896	-4,6%
TOTALE Ore lavorative annue	1.690	1.690	
OCCUPATI MEDI	291,4	278,1	-4,6%

Dai dati sopra esposti risulta una diminuzione del “monte ore” complessive lavorate nell'anno 2020 rispetto all'anno precedente (-9,24,6%) diminuzione avuta sia per le minori attività sviluppate nella gestione dell'impianto Relluce, degli effetti delle riduzione delle attività avute per il COVID_19 e sia per effetto del processo di razionalizzazione dei costi per l'avvio a regime dei sistemi di raccolta differenziata PAP 2.0, con una forte diminuzione delle ore in straordinario pari al -5% in linea con l'anno precedente (0,7%), mentre le ore non lavorate sono rimaste sostanzialmente stabili (+0,8%), ovvero pari a circa il 18,5% delle ore lavorate: in tal senso si segnala che il monte ferie effettuato è rimasto invariato come è rimasta variata l'incidenza passata dal 45,7% al 46%; vi è stata una relativa diminuzione delle ore di malattia (+17%) con incidenza in linea del 5,6% rispetto al 6,5% dell'anno precedente, mentre si è avuta una rilevante diminuzione delle ore di infortunio (-59%) attestandosi intorno allo 0,5%.

Prendendo come riferimento il monte ore lavorativo annuale previsto dal CCNL Fise applicato dall'azienda, nell'anno 2020 (totale del personale dipendente impiegato) la PicenAmbiente ha avuto un dato medio annuale di occupazione di num. 278,1 dipendenti, in diminuzione di circa 13 (-4,6%) unità rispetto ai 291,4 dipendenti dell'anno precedente.

Nel corso dell'esercizio non si è verificato nessuna morte sul lavoro né si sono verificati infortuni gravi sul lavoro che hanno comportato lesioni gravi o gravissime al personale iscritto al libro matricola.

Si informa altresì che nel corso dell'esercizio non si sono registrati addebiti confermati dall'INAIL in ordine a malattie professionali su dipendenti o ex dipendenti e cause di mobbing, per cui la società è stata dichiarata definitivamente responsabile.

Nel corso dell'esercizio la nostra società ha continuato ad effettuare significativi interventi ed investimenti in sicurezza del personale finalizzata a migliorare le condizioni di lavoro delle maestranze, così come risultante dal verbale della riunione annuale della sicurezza.

L'analisi della redditività presenta i seguenti risultati:

Conto economico riclassificato secondo pertinenza gestionale

	31/12/2020	31/12/2019	31/12/2018
Valore della produzione operativa (A.1+A.2+A.3+A.4)	28.490.976	26.841.184	37.729.505
- Costi esterni operativi (B.6+B.7+B.8+B.11)	(13.966.878)	(12.618.503)	(21.431.376)
VALORE AGGIUNTO	14.524.098	14.222.681	16.298.129
- Spese per lavoro dipendente (B.9)	(11.233.333)	(11.791.922)	(12.443.186)
MOL	3.290.765	2.430.759	3.854.943
- Ammortamenti e accantonamenti (B.10+B.12+B.13)	(2.486.772)	(2.254.332)	(2.412.334)
+/- Reddito della gestione atipica (A.5 – B.14)	(50.065)	75.269	196.107
+/- Reddito della gestione finanziaria (C al netto di C.17+D)	253	256.167	1.362
EBIT normalizzato	754.181	507.863	1.640.078
EBIT integrale	754.181	507.863	1.640.078
+/- Oneri finanziari (C.17)	(432.431)	(436.849)	(515.192)
RISULTATO LORDO	321.750	71.014	1.124.886
-Imposte sul reddito	(200.996)	(57.697)	(510.295)
REDDITO NETTO (Rn)	120.754	13.317	614.591

L'esercizio 2020 si è rivelato sotto il profilo dell'andamento economico in linea con le previsioni formulate per quanto riguardano le attività pianificate (spazzamento, raccolta, trasporto, trattamento dei rifiuti urbani), la diminuzione dei volumi produttivi previsti all'impianto TMB di Relluce: mentre sono in linea alle previsioni la gestione degli impianti della FSR di Spinetoli e del CDQ di Relluce.

In generale è migliorato nell'esercizio l'equilibrio economico e gestionale, ripristinando un livello di redditività d'impresa che ha determinato un miglioramento di tutti i relativi indicatori di redditività, che hanno portato ad un adeguato utile netto comunque ottenuto grazie anche all'avvio alla rinnovata gestione societaria ad opera della rinnovata partnership dei soci privati.

I ricavi netti sono aumentati del +6% (+ 1.650 mila €) a fronte di un aumento dei costi esterni del +10% (+1.348 mila €): conseguentemente il valore aggiunto aziendale prodotto è migliorato (+0,2%) rispetto all'anno precedente, attestandosi a 14.524 mila € nell'anno (+301 mila €), mentre al netto del costo del lavoro (diminuito per effetto della a seguito del consolidamento di nuovi servizi porta a porta) il margine operativo lordo si è attestato a 3.291 mila € (contro i 2.430 mila € dell'anno precedente), determinando nel suo complesso un netto miglioramento della redditività aziendale in valore assoluto (+ 860 mila €).

La PicenAmbiente ha individuato crediti iscritti in bilancio di modesta entità (inferiori a 2.500 € ex art. 101 del TUIR, pari a 369 mila €, che ha inteso svalutare contabilmente, fermo restando la non rinuncia alle proprie pretese creditorie nei confronti del debitore, sfruttando le opportunità offerte dal complesso delle normative in essere in materia fiscale anche alla luce e in applicazione del recente pronunciamento dell'Agenzia delle Entrate, con la pubblicazione della risposta a interpello n. 342 del 13 maggio 2021, riguardante la deducibilità della svalutazione dei crediti di modesto importo. Pertanto, si è proceduto a rilasciare il suddetto importo di 369.349 € al relativo F.do Svalutazione Crediti.

Il costo per il personale addetto è diminuito del -4,7%, passato cioè da € 11.792 mila dell'anno 2019 a € 11.233 mila dell'anno 2020 (- 559 mila €), portando l'incidenza del costo del lavoro al 40% di incidenza sul fatturato (anno 2019 incidenza del 44%): dato quest'ultimo in linea con il benchmark del settore raccolta e trasporto rifiuti urbani.

Gli ammortamenti, accantonamenti e svalutazioni si sono attestati nell'anno a 2.487 mila €, contro i 2.254 mila € dell'anno precedente (+233 mila €).

La gestione finanziaria non ha ricompreso gli interessi dovuti sul ritardo dei pagamenti applicati alla clientela.

Sulla base di tali risultati reddituali, il reddito operativo (EBIT) si è attestato a 754 mila €, in aumento dai 508 mila € del 2019, comportando ciò un miglioramento complessivo del grado di economicità aziendale dell'azienda.

Nel bilancio 2020 il consiglio di amministrazione, sulla base della ricognizione sommaria effettuata delle partite di credito e/o contenziosi civili in corso, ha ritenuto opportuno e necessario procedere nell'anno ad effettuare un prudenziale accantonamento al fondo svalutazione crediti vari di 600 mila € (in parte fiscalmente deducibile) accantonamenti complessivi al 31/12 di 1.186 mila €.

Gli oneri finanziari sono rimasti sostanzialmente invariati dai 437 mila € dello scorso anno a 432 € dell'anno 2020, mantenendo comunque una incidenza sempre bassa rispetto al fatturato (incidenza invariata dello 1,5%): il bilancio 2020 non ha previsto l'applicazione degli interessi sui ritardati pagamenti da parte della clientela.

Valore della produzione operativa (A.1+A.2+A.3+A.4)	28.490.976	26.841.184	1.649.792	6%
- Costi esterni operativi (B.6+B.7+B.8+B.11)	(13.966.878)	-12.618.503	-1.348.375	10%
VALORE AGGIUNTO	14.524.098	14.222.681	301.417	2%
- Spese per lavoro dipendente (B.9)	-11.233.333	-11.791.922	558.589	-5%
MOL	3.290.765	2.430.759	860.006	26%
- Ammortamenti e accantonamenti (B.10+B.12+B.13)	(2.486.772)	-2.254.332	-232.440	9%
+/- Reddito della gestione atipica (A.5 – B.14)	-50.065	75.269	-125.334	250%
+/- Reddito della gestione finanziaria (C al netto di C.17+D)	253	256.167	-255.914	-101152%
EBIT normalizzato	754.181	507.863	246.318	33%
EBIT integrale	754.181	507.863	246.318	33%
+/- Oneri finanziari (C.17)	-432.431	-436.849	4.418	-1%
RISULTATO LORDO	321.750	71.014	250.736	78%
-Imposte sul reddito	-200.996	-57.697	-143.299	71%
REDDITO NETTO (Rn)	120.754	13.317	107.437	89%

La gestione corrente ha prodotto una cash-flow (utile netto + ammortamenti e accantonamenti vari, ecc.) nel 2020 pari a circa € 2.606 mila, contro il dato dell'anno precedente che risultava pari a circa € 2.267 mila (+339 mila €).

Il reddito ante imposte aumenta da € 71 mila a € 322 mila del 2020, che detratta la gestione delle imposte dell'esercizio (imposte correnti e imposte differite che nel 2020 ammontano complessivamente a € 201 mila) determina un utile d'esercizio per l'anno 2020 pari ad € 121 mila, rispetto al risultato dell'anno 2019, che è stato pari a € 13 mila.

La situazione fiscale della società, infine, può essere considerata regolare: risultano pagate le imposte a carico dell'esercizio mentre l'eventuale residuo dell'Ires e dell'Irap risultano accantonati nelle apposite voci relative ai debiti tributari.

Nel prosieguo a migliore descrizione della situazione reddituale della società si riportano nella tabella sottostante alcuni indici di redditività confrontati con gli stessi indici relativi ai bilanci degli esercizi precedenti.

Indici reddituali:

	31/12/2020	31/12/2019	31/12/2018
ROE netto	0,01	0,00	0,10
ROE lordo	0,04	0,00	0,18
ROI	0,02	0,01	0,05
ROS	0,03	0,01	0,04

Le attività operative nell'anno 2020 svolte dalla società sono state – raggruppate per divisione – le seguenti:

A) Divisione Gestione Integrata dei Rifiuti Urbani (GIRU)

- Gestione dei rifiuti urbani differenziati e indifferenziati in 28 comuni: San Benedetto del Tronto (AP), Grottammare (AP), Monteprandone (AP), Cupra Marittima (AP), Ripatransone (AP), Acquaviva Picena (AP), Massignano (AP), Carassai (AP), Folignano (AP), Monsampolo del Tronto (AP), Spinetoli (AP), Arquata del Tronto (AP), Appignano del Tronto (AP), Acquasanta Terme (AP), Montegallo (AP), Palmiano (AP), Castignano (AP), Roccafluvione (AP), Venarotta (AP), Montemonaco (AP), Rotella (AP), Colli del Tronto (AP), Castorano (AP), Maltignano (AP), Cossignano (AP), Offida (AP), Castel di Lama (AP), Montedinove (AP).
- La gestione del servizio di nettezza urbana (spazzamento) in **11 comuni:** San Benedetto del Tronto (AP), Grottammare (AP), Monteprandone (AP), Cupra Marittima (AP), Acquaviva Picena (AP), Ripatransone (AP), Monsampolo del Tronto (AP), Spinetoli (AP), Colli del Tronto (AP), Offida (AP), Castel di Lama.
- La gestione tecnica e operativa “post-operativa” del sito della discarica pubblica di San Benedetto del Tronto (AP) località Colle Sgariglia, ivi compreso l'attività di raccolta e trasporto del percolato che viene successivamente conferito e smaltito presso l'impianto chimico fisico D9, presente nel centro di trasferimento della PicenAmbiente di via Brodolini, 8 a San Benedetto del Tr.
- La gestione dei seguenti servizi nell'ambito portuale di San Benedetto del Tronto: pulizia, spazzatura, ecc. dell'area portuale, compreso il servizio di pulizia degli specchi d'acqua.
- La gestione dei rifiuti prodotti dalle navi e delle imbarcazioni in genere in ambito portuale del Porto di San Benedetto del Tronto così come previste dalla procedura di gara aggiudicata alla PicenAmbiente Spa ai sensi del D.lgs.vo 182/2003.
- La gestione dei seguenti Centri Comunali di Raccolta dei rifiuti urbani ed assimilati, nei quali si possono conferire anche i RAEE (dove indicato) ovvero tutte le Apparecchiature Elettriche ed Elettroniche di origine domestica e non domestica.
 - Centro Comunale di raccolta rifiuti urbani e Raee di San Benedetto del Tronto - Contrada Monte Renzo, 25 - 63074 - San Benedetto del Tronto (Ap).
 - Centro Intercomunale di raccolta e Raee di Spinetoli - Via Piave, 69/b - Fraz. Pagliare del Tronto - 63078 – Spinetoli (Ap).
 - Centro Comunale di raccolta rifiuti urbani e Raee di Grottammare - Via Nevada, 3 - 63066 - Grottammare (Ap).
 - Centro Comunale di raccolta rifiuti urbani e Raee di Ripatransone C. da Capo di Termine - 63065 Ripatransone (Ap).
 - Centro Comunale di raccolta rifiuti urbani e Raee di Cupra Marittima Lungomare A. De Gasperi, scn - 63064 Cupra Marittima (Ap).
 - Centro Comunale di raccolta rifiuti urbani e Raee di Monteprandone – Loc. Centobuchi, Via dell'Industria scn – 63076 - Monteprandone (Ap).
 - Centro Comunale di raccolta rifiuti urbani e Raee di Offida – C. da Tesino Zona Capannoni Ex Stalle, scn – 63073 - Offida (Ap).
 - Centro Comunale di raccolta rifiuti urbani e Raee di Acquaviva Picena – Zona Industriale, Via Leonardo da Vinci scn – Acquaviva Picena (Ap).
 - Centro Comunale di raccolta rifiuti urbani di Monsampolo del Tronto – C. da San Buceto scn Ex depuratore Comunale – Monsampolo del Tronto (Ap).

- La gestione del centro di trasferimento di San Benedetto del Tronto (AP) in via Brodolini con presse e containers scarrabili ed il trasporto dei rifiuti indifferenziati ed umidi/organici e dei fanghi della depurazione dal centro di trasferimento agli impianti di smaltimento e recupero.
- La gestione presso il centro integrato di trasferimento di San Benedetto del Tronto (AP) in via Brodolini - dell'impianto chimico-fisico D9 di trattamento di rifiuti liquidi non pericolosi, autorizzato in via ordinaria ai sensi dell'art. 208 del D.lgs.vo 152/2006.
-
- La gestione delle attività di selezione e cernita rifiuti non pericolosi presso la piattaforma autorizzata in procedura ordinaria ai sensi dell'art. 208 del D.lgs.vo 152/2006 di Spinetoli in via Piave, 69/b(AP).
- La gestione del Polo Tecnologico di Relluce inerente all'impianto TMB e all'impianto di compostaggio CDQ, autorizzato con A.I.A. num. 163/2013.
- La Gestione di un Centro del Riuso in San Benedetto del Tronto, C. da Monte Renzo, 25.
- La Gestione di un EcoSportello Comunale del Comune di Folignano, San Benedetto del Tronto, Grottammare e Monteprandone.
- La Gestione dello Sportello TARI del Comune di Monteprandone, di Acquaviva Picena e di Monsampolo del Tronto.
- Servizio di decespugliazione meccanizzato e manuale di marciapiedi, strade e scarpate cittadine nel Comune di San Benedetto del Tronto, Grottammare e Ripatransone (AP).
- Servizi di pulizia straordinaria e ordinaria dei torrenti e degli alvei, nel Comune di San Benedetto del Tronto (AP).
- Servizi di sistemazione e pulizia straordinaria e ordinaria della spiaggia, compresa l'attività di rastrellamento meccanizzato e sistemazione delle foci, nel Comune di San Benedetto del Tronto (AP).

PROSPETTIVE DI SVILUPPO E FATTI DI RILIEVO AVVENUTI DOPO LA CHIUSURA DELL'ESERCIZIO

In generale si conferma che tutte le attività operative e aziendali sono regolarmente in corso e si segnalano (in sintesi) i seguenti principali fatti e notizie gestionali di rilievo dopo la chiusura dell'esercizio:

1. **La PicenAmbiente Spa**, quale gestore di servizi pubblici essenziali che ha assicurato alla collettività servita sempre la continuità del servizio di raccolta dei rifiuti, **sta continuando a gestire** tutti gli impatti e le conseguenze sotto il profilo gestionale, organizzativo, economico e finanziario prodotti dall'Emergenza sanitaria COVID-19 (pandemia mondiale) , in conseguenza e per effetto dell'emanazione di provvedimenti normativi nazionali, regionali e locali avuti (ultima Ordinanza Regionale Vigente Num. 14/21 Regione Marche) e tuttora in essere, con particolare riferimento:
 - All'attivazione/adozione di un complesso di misure e procedure di prevenzione anti-contagio COVID-19 in applicazione di protocolli nazionali e di settore sottoscritti dalle parti sociali, provenienti dal Ministero dell'Ambiente, dalla Regione Marche e dall'ISS a tutela e salvaguardia dei propri dipendenti e degli utenti (attivazione del Comitato interno paritetico, adeguamento funzionale degli spogliatoi con un aumento delle sanificazioni, presidi di sanificazione delle mani, misure per il distanziamento interno con differimento dei turni-flessibilità in uscita – forme di smart working per quanto possibile, pulizia e sanificazione giornaliera degli abitacoli dei veicoli, dotazioni di mascherine di protezione, ecc.).
 - Al mantenimento di concerto e in accordo con l'ATA, di un circuito dedicato di raccolta dei rifiuti urbani, all'occorrenza in tutti i propri comuni interessati, prodotti nelle abitazioni (seguendo le disposizioni di cui alla vigente Ordinanza Regionale N.14/21) in cui dimorino persone positive al Covid-19 o che siano state poste in quarantena obbligatoria dal SSN, che vengono successivamente inviati, previo trasbordo al CDT di via Brodolini, 8 in San Benedetto del Tronto, direttamente all'incenerimento presso il termovalorizzatore di Coriano (Rn) in Emilia Romagna, di proprietà del gruppo Hera Spa.

- Alla messa a disposizione, di tutti i comuni dell'ATO la propria area (recintata, attrezzata e presidiata) della stazione di trasferimento intercomunale ubicata a S. Benedetto del Tronto in via Brodolini, 8 (già operativa per i rifiuti indifferenziati per gli 8 comuni Costieri) per attrezzare un cassone scarrabile ove effettuare, a favore di tutti i comuni, le operazioni consentite al tal fine dall'Ordinanza 14/21, prima del loro conferimento (trasporto e smaltimento da parte della PicenAmbiente) all'inceneritore di Coriano (Rn) in Emilia Romagna (o alla discarica Geta).
- All'esecuzione nei comuni richiedenti del servizio straordinario di sanificazione delle pubbliche strade, vie, piazze e marciapiedi, seguendo le procedure impartite dalle autorità pubbliche competenti.
- Ad incontrare le amministrazioni comunali per definire con le stesse il livello (quali-quantitativo) più adeguato dei servizi da continuare ad attivare e/o da attivare (soprattutto durante la stagione estiva) in funzione a quanto previsto dai disciplinari comunali in essere, tenuto conto che per l'anno 2021 la gestione dei rifiuti urbani non potrà che necessariamente dover tenere in debito conto di tutte le variabili e modificazioni (anche sotto il profilo socio-economico) prodotte dall'emergenza sanitaria COVID-19 rispetto alle condizioni di normalità di gestione ed erogazione del servizio previste precedentemente, variabili tuttora in atto e la cui evoluzione/termine è tutt'altro al momento prevedibile: conseguentemente la PicenAmbiente, di concerto con l'amministrazione, sta assicurando la regolarità di erogazione del servizio di gestione dei rifiuti urbani sulla base dei servizi in essere e per quanto necessario (con l'eventuale modificazione dei servizi) a seconda delle variabili situazioni che si sono presentate (cfr lockdown) e si presenteranno in avvenire. Tutte le variazioni degli standards quali-quantitative del servizio effettivamente erogato in condizione di Emergenza Sanitaria (con le rispettive quantificazioni degli oneri variati di spesa rispetto a quello previsto in condizioni di normalità riferito a eventuali riduzioni nelle frequenze dei servizi alle attività non domestiche, eventuali riduzioni delle quantità dei rifiuti raccolti e per i trattamenti e smaltimenti degli stessi, eventuali maggior oneri per i servizi aggiuntivi Circuito COVID, per procedure di sanificazione, ecc.) non potranno che essere oggetto di una specifica e concertata rendicontazione periodale, nelle modalità che si andranno a definire con le amministrazioni comunali, importi di spesa in variazione rispetto al canone di gestione 21 fatturato in acconto, che saranno quindi ricompresi nell'ambito del redigendo PEF Anno 2021, il tutto compatibilmente con le emanande determinazioni da parte dell'ARERA.
- All'attivazione di tutte le misure possibili di richiesta delle provvidenze previste dalle normative nazionali emanate a seguito dell'emergenza COVID-19 a favore delle aziende, in particolare:
 - ✓ Ha provveduto a richiedere, nei modi di legge, i crediti di imposta e altri contributi a fondo perduto previsti per le spese di acquisto e fornitura di sanificazione, ristrutturazione dei locali spogliatoi della sede, igienizzazione, mascherine, dispenser, cartellonistica, prodotti sanificanti e altre attrezzature finalizzate alla prevenzione;
 - ✓ Ha formulato istanza nei modi richiesti (e in parte ottenuto) agli istituti di credito partners per la sospensione dei pagamenti delle rate dei finanziamenti/mutui e dei canoni di leasing in essere.
 - ✓ Ha attivato le procedure e presentato istanze agli istituti di credito partners per ottenere finanziamenti agevolati con garanzie pubbliche di cui al Decreto Liquidità D.L. 23/2020 artt. 1 (Garanzia SACE) per il finanziamento di 5.500.00 dell'investimento di revamping dell'impianto di Spinetoli.

La PicenAmbiente Spa nella sua qualità di concessionario del servizio pubblico del servizio di gestione dei rifiuti urbani e assimilati nei propri comuni soci ha provveduto ad effettuare tutte le attività di propria competenza previste dalla legge nonché quelle attività di supporto e assistenza alle amministrazioni comunali, al fine di poter addivenire utilmente ad arrivare alla corretta applicazione della TARI. In particolare

la PicenAmbiente Spa sta provvedendo a redigere e trasmettere a tutti i propri comuni soci il Piano Finanziario Comunale del costo del servizio di gestione dei rifiuti urbani e assimilati, da redigere secondo i criteri di cui al DPR 158/1999 così come stabilito dall'art. 1 al comma 639 e ss. della legge di stabilità 2014 num. 147/2013, ai fini della determinazione e applicazione della TASSA comunale sui rifiuti TARI, tenuto conto che anche per l'anno 2021 la gestione dei rifiuti urbani non potrà che necessariamente dover tenere in debito conto di tutte le variabili e modificazioni (anche sotto il profilo socio-economico) prodotte dall'emergenza sanitaria COVID-19 rispetto alle condizioni di normalità di gestione ed erogazione del servizio previste precedentemente, variabili tuttora in atto e la cui evoluzione/termine è tutt'altro al momento prevedibile: il tutto compatibilmente con le emanate determinazioni da parte dell'ARERA, così come disposto con la delibera n. 443/2019/R/RIF del 31/10/2019.

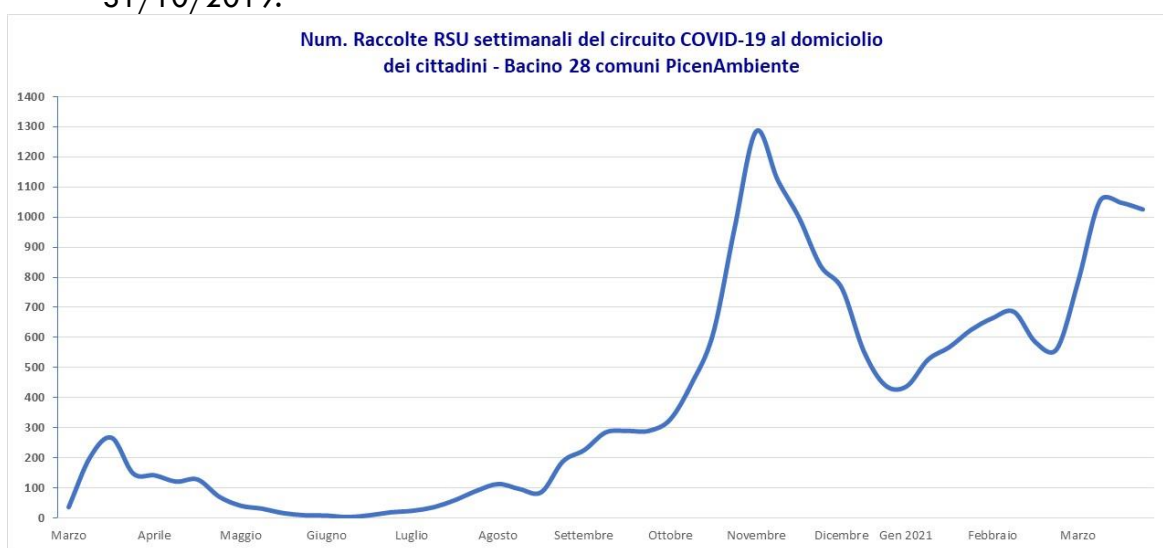

- La PicenAmbiente Spa sta provvedendo alla elaborazione e redazione dei PFT Comunali previsti per l'anno 2021, in applicazione di Criteri del Metodo Tariffario Rifiuti (MTR) di cui alla delibera ARERA n. 443/2019/R/RIF del 31 ottobre 2019 e ss.mm.ii.: si impone ora al gestore e quindi alla PicenAmbiente Spa di formulare i PEF in maniera differente rispetto ai criteri adottati fino ad ora, applicando modalità di computo dei costi ben diversa rispetto a quella ancorata sul sistema dettato dal d.P.R. n. 158/1999. Ne discende che la nuova deliberazione dovrà prevedere altri sistemi, sia per la rideterminazione dei costi variabili, che dovranno avere un peso maggiore del precedente, rispetto ai costi fissi, come un diverso sistema per il calcolo degli ammortamenti, delle nuove poste rettificative, dell'applicazione di coefficienti di sharing relativi alle attività di recupero dei rifiuti, nonché di un coefficiente di gradualità per l'applicazione del conguaglio: quest'ultimo, è fondato sul confronto dei costi con il benchmark di riferimento.
Secondo quanto disposto da ARERA, il gestore è tenuto a predisporre il Piano economico finanziario (PEF) e successivamente a trasmetterlo all'Ente territorialmente competente (ossia all'Ente di governo dell'ambito, Regione, Provincia autonoma, Comune o altri, a seconda della specifica situazione regionale). Questo, dopo aver eseguito le verifiche di correttezza, completezza e congruità dei dati dovrà inviare il Piano ed i corrispettivi tariffari per sottoporli all'esame di ARERA. L'Autorità, verificata la congruità degli atti e dei dati in essi contenuti, provvede alla loro approvazione.
- Contestualmente alla redazione del Piano Finanziario Comunale è importante altresì informare che la PicenAmbiente – nei comuni in cui ancora non si è sottoscritto il contratto di servizio previsto dal PPPI - ha anche proceduto ad effettuare in ciascun Comune socio una ricognizione (tecnico-economica) dell'organizzazione attuale dei servizi in essere, sulla base di quanto previsto dalla vigente convenzione e ss.mm.ii., ivi comprese quelle nuove iniziative/servizi attivati nel 2021 per l'attuazione del progetto di riorganizzazione del servizio già in essere approvato dall'amministrazione comunale, ricognizione tecnica ed economica che viene predisposta (per i comuni per i quali non è stato ancora sottoscritto

il contratto) però già secondo i criteri e le modalità di analisi funzionale e dei costi previsti dal nuovo contratto di servizio in concessione del servizio della PicenAmbiente Spa di prossima imminente sottoscrizione, schema di convenzione allegato alla documentazione di gara ad evidenza pubblica a “doppio oggetto”, indetta dai Comuni soci per la selezione del socio privato della PicenAmbiente Spa.

4. Pertanto tale ricognizione tecnica economica, sulla di una analisi budgettario del costo dei servizi in essere viene effettuata non solo ai fini della determinazione del Piano Finanziario, ma tali analisi costituiscono anche l'insieme delle schede tecniche dei servizi attivati che va a formare l'allegato **B.3 Disciplinare Tecnico Economico Comunale**, da allegare al nuovo contratto di servizio in concessione da sottoscrivere con ciascuna amministrazione comunale: ne consegue che è possibile addivenire alla formale stipula del nuovo contratto di servizio quindicennale in concessione con ciascuna amministrazione comunale che ancora non lo ha fatto.
5. In aderenza alle disposizioni dell'ATA la PicenAmbiente Spa sta continuando in affidamento dall'ATA Rifiuti ATO 5 di Ascoli Piceno il servizio di trasporto dei rifiuti trattati dall'impianto di bacino pubblico TMB Relluce alla discarica Geta Srl e fuori bacino qualora verranno individuate dall'ATA, il tutto ai sensi della vigente convenzione disciplinante i rapporti tra l'Autorità Territoriale d'Ambito (ATA) dell'ATO 5 Ascoli Piceno e la società concessionaria PicenAmbiente Spa concernente “CONTRATTO DI AFFIDAMENTO DEL SERVIZIO DI TRASPORTO E SMALTIMENTO DEI RIFIUTI PRODOTTI DALL'IMPIANTO TMB SITO IN LOCALITA' RELLUCE IN ASCOLI PICENO ALLA DISCARICA GETA (solo trasporto).
6. Sempre nell'ambito della gestione del TMB è tutto non attivo l'accordo per il trasporto, trattamento D8/D9 e smaltimento di rifiuti indifferenziati (CER 200301) per 40.000 ton sottoscritto in data 13/8/2019 raccolti da AMA SpA nel territorio della Città di Roma, in esecuzione dell'Accordo Interregionale ex art. 182 D.lgs.vo 152/2006 tra la Regione Lazio e la Regione Marche sottoscritto in data 11.11.2019: al momento i gestori AMA Spa e PicenAmbiente Spa, sono ancora in attesa delle necessarie determinazioni in merito all'individuazione del sito di discarica per lo smaltimento dei rifiuti trattati da parte delle Regioni Lazio e Marche firmatarie dell'accordo interregionale.
7. Qualora non venissero ripristinati i livelli minimi ordinari (57.000 ton/annue) di produttività annuale dell'impianto TMB di Relluce che sono alla base della tariffa attuale corrisposta dai Comuni, sarà purtroppo necessario anche per l'anno 2021 provvedere ad attivare **le misure necessarie per il mantenimento dell'equilibrio economico e finanziario della gestione per l'anno 2019 e 2020 relativa all'erogazione del servizio di trattamento dei rifiuti indifferenziati CER 200301 e CER 200303 presso l'impianto TMB di Relluce di Ascoli Piceno, richiedendo un necessario adeguamento tariffario (dovuto e rendicontato), rispetto a quanto previsto dalle convenzioni e accordi in essere**, applicando la stessa metodologia che verrà concordata anche per l'anno 2021, anche prendendo come riferimento la metodologia di determinazione delle tariffe agli impianti TMB previsti dall'Authority ARERA.
Si informa che è tuttora in corso l'istruttoria da parte dell'ATA della richiesta di riesame presentata in data 12/12/2019 per l'anno 2019: la richiesta è stata riscontrata in maniera interlocutoria dall'ATA con nota prot. n. 100 del 6/3/2020, nonché a quanto comunicatoci in merito con la Vs prot. 229/2020, con la quale ha richiesto di inviare ulteriore documentazione tecnica integrativa utile e necessaria per una completa valutazione dell'istanza in oggetto, che le aziende della rete di Impresa hanno presentato e quindi si è in attesa di un conclusivo e positivo pronunciamento da parte dell'ATA, sia per il riequilibrio tariffario per l'anno 2019, che per l'anno 2020 e 2021.
8. Il CDA ha continuato l'attività di attuazione, attivazione e revisione del Piano Industriale Strategico della PicenAmbiente Spa, approvando l'avvio delle progettazioni definitive riferite agli impianti indicati (con progettazioni preliminari) nel Piano Industriale presentato dal partner industriale in sede di gara (revamping impianto di recupero di Spinetoli, impianto di recupero dell'umido, impianto di recupero delle terre di spazzamento) secondo gli obiettivi e le azioni ivi individuati ed avviando così quel

necessario processo di revisione ed adeguamento alle mutate condizioni ambientali, tecnologiche e di “mercato”, anche solo per il fatto che le soluzioni tecniche e gestionali nel settore del trattamento e valorizzazione dei rifiuti sono sempre in forte evoluzione e pertanto le migliori determinazioni individuate nell’anno 2012 hanno l’obbligo di essere riverificate/revisionate sotto il profilo della M.T.D, dell’efficienza, dell’efficacia e dell’economicità gestionale, nonché dell’andamento del mercato della valorizzazione dei materiali derivanti dal recupero dei rifiuti differenziati.

In particolare, il **Piano Industriale Strategico** interessa le seguenti aree di intervento/investimento, in aderenza a quanto previsto dal piano industriale relativo ai soli impianti di recupero predisposto dal socio privato e partner industriale in sede di gara e in aderenza alle prerogative di legge in capo alla Regione e/o alle Autorità territoriale d’Ambito ATA in sede di pianificazione, organizzazione e regolazione del servizio di gestione integrata dei rifiuti urbani e assimilati:

- i. Piano di riorganizzazione generale e modernizzazione dei servizi di gestione integrata dei rifiuti urbani nel bacino territoriale della PicenAmbiente mediante l’espletamento di prestazioni accessorie ai soci privati – partner industriali, in conformità a quanto previsto dal Piano Regionale di Gestione dei Rifiuti dei Rifiuti (PRGR) redatto in attuazione dell’art. 199 D.lgs.vo n. 152/2006” (Pubblicato nel B.U. Marche 30 aprile 2015, n. 37 - supplemento 4), approvato con deliberazione num. 128 del 14/4/2015.
- ii. Piano di attuazione del nuovo sistema di raccolta dei servizi PAP 2.0 con sistema di tracciabilità dei rifiuti, così come previsto dal Piano Industriale presentato del partner socio privato.
- iii. Piano generale pluriennale di ammodernamento del parco automezzi, del parco contenitori e attrezzature tecniche necessarie.
- iv. Progetto di ristrutturazione e adeguamento funzionale della sede operativa e direzionale di C. da Monte Renzo, 25 di San Benedetto del Tronto per la realizzazione ex novo di:
 - a. Nuovo Centro del Riuso Intercomunale del Comune di San Benedetto del Tronto, in aderenza a quanto previsto dal Piano Industriale presentato dal partner socio privato. **(realizzato)**
 - b. Nuovo Centro di trasferimento intercomunale della frazione secca riciclabile afferente all’area omogenea di raccolta num. 2. **(realizzato)** e in fase di regolamentazione da parte del Comune di San Benedetto del Tronto.
 - c. Adeguamento funzionale e ammodernamento del Centro di Raccolta Comunale di San Benedetto del Tronto. **(realizzato)**
 - d. Adeguamento funzionale e ampliamento dei piazzali da adibire a ricovero e parcheggio automezzi sede di San Benedetto del Tronto, con la realizzazione della nuova viabilità interna (realizzazione di un nuovo ponte, ecc.). **(realizzato)**
 - e. Adeguamento funzionale e ristrutturazione della palazzina adibita ad uffici tecnici, amministrativi e direzionali. **(realizzato, da ultimare)**
- v. Autorizzazione, affidamento lavori, realizzazione dell’intervento di completo Revamping dell’impianto di trattamento e recupero della frazione secca riciclabile sito in Spinetoli, di via Piave, 69/b per il bacino ATO 5 di AP, in aderenza a quanto previsto dal Piano Industriale presentato del partner socio privato, previo ottenimento delle prescritte autorizzazioni di legge. In particolare, il CDA ha approvato il progetto di revamping dell’impianto di recupero di Spinetoli denominato “PIATTAFORMA TECNOLOGICA DI SELEZIONE 4.0”, che prevede un investimento di 6,5 milioni di €. Il progetto è stato autorizzato dalla Provincia di Ascoli Piceno, con il rilascio del rinnovo dell’autorizzazione unica art. 208 Titolo Unico SUAP n. 1.193 del 23/12/20, che prevede tra l’altro per la FASE “1” una capacità di trattamento a 34.000 ton/anno autorizzata, mentre per la FASE “2” al collaudo dei lavori del nuovo impianto una capacità di trattamento a 40.000 ton/anno autorizzata. Sono in corso di realizzazione dei lavori di realizzazione. **(autorizzato e in corso realizzazione)**

- vi. (Proposto all'interno del Piano d'ambito - P.T.U.) Progettazione e realizzazione di un nuovo impianto di compostaggio (Revamping impianto esistente di Relluce) dei rifiuti organici derivanti dalle attività di raccolta nel bacino ATO 5 di AP, in aderenza a quanto previsto dal Piano Industriale presentato del partner privato, previo suo inserimento nel Piano d'Ambito dell'ATA e ottenimento delle prescritte autorizzazioni di legge. **(Progetto redatto e proposta di affidamento del servizio presentata in data 12.8.2019 nell'ambito della Rete di impresa "Gestori ATO 5 Rifiuti Marche" all'ATA ATO 5).** In data 6/8/2020 il progetto del Biodigestore è stato presentato dalla Rete di Impresa per ottenere le autorizzazioni alla Provincia di Ascoli Piceno con il titolo progetto "Impianto di trattamento anaerobico della FORSU", previsto dal progetto la Fabbrica dei Materiali. **(Presentato e in corso autorizzazione e approvazione da parte dell'ATA – ATO 5 di Ascoli Piceno)**
- vii. (Proposto all'interno del Piano d'ambito - P.T.U.) Progettazione e realizzazione di un nuovo impianto di TMB (Revamping impianto pubblico esistente TMB di Relluce) dei rifiuti indifferenziati derivanti dalle attività di raccolta nel bacino ATO 5 di AP, previo suo inserimento nel Piano d'Ambito dell'ATA e ottenimento delle prescritte autorizzazioni di legge. **(Progetto redatto e proposta di affidamento del servizio presentata in data 12.8.2019 nell'ambito della Rete di impresa "Gestori ATO 5 Rifiuti Marche" all'ATA ATO 5).**
- viii. (Proposto all'interno del Piano d'ambito - P.T.U.) Progettazione e realizzazione di un nuovo impianto di trattamento dei rifiuti derivanti dalle attività di spazzamento e dei rifiuti spiaggiati, in aderenza a quanto previsto dal Piano Industriale presentato del partner socio privato, previo ottenimento delle prescritte autorizzazioni di legge. **(in corso di redazione da presentare nell'ambito della Rete di impresa).**
- ix. (Proposto all'interno del Piano d'ambito - P.T.U.) Progettazione e realizzazione di un piano pluriennale di nuovi centri e /o adeguamento funzionale delle strutture dei Centri Comunali di Raccolta – Centri del Riuso, con l'avvio degli interventi di manutenzione straordinaria e di consolidamento e/o realizzazione di un Nuovo Centro di Trasferenza di San Benedetto del Tronto e di Offida, previo loro inserimento nel Piano d'Ambito dell'ATA e ottenimento delle prescritte autorizzazioni di legge. (Proposta all'intervento del Piano Generale delle azioni progettuali di miglioramento proposte all'ATA Rifiuti ATO 5 – Schede Progetto vedi punto xiii).
- x. Progettazione e realizzazione, per il tramite della società PicenAmbiente Srl, di un nuovo impianto di discarica per rifiuti non pericolosi presso il sito di discarica in essere sito in località Alto Bretta di Ascoli Piceno, oggetto del fitto di ramo d'azienda con la ditta Ipgi Srl, previo ottenimento delle prescritte autorizzazioni di legge.
- xi. Nel Piano Generale delle azioni progettuali di miglioramento proposte all'ATA Rifiuti ATO 5 – Schede **Progetto** (vedi punto xiii), si è proposto di finanziare lo Studio di Fattibilità per la realizzazione di un Centro Territoriale di Disassemblaggio RAEE (pretrattamento)
- xii. Si sta continuando a sviluppare, di concerto con il Comune di Offida, il Progetto tecnico economico per la realizzazione presso la sede di Offida n.C.da Tesino zona ex Stalle (in cui insiste attualmente il Centro Comunale di Raccolta), di una struttura Polifunzionale Comprensoriale Nuovo Centro Logistico dei Servizi, Centro di Trasferenza dei Rifiuti, Centro Intercomunale di Raccolta e RAEE ed eventualmente un Centro del Riuso a servizio dei Comuni della zona Valtésino. A tal fine si stanno valutando con il Comune disponibilità di aree-fabbricati per il necessario ampliamento degli spazi a disposizione adiacenti al proprio sito di proprietà in C.da Tesino (ex zone stalle) per un importo di acquisto di circa 300 mila €. **Altresì è stato proposto l'intervento all'interno del Piano Generale delle azioni progettuali di miglioramento proposte all'ATA Rifiuti ATO 5 – Schede Progetto** (vedi punto xiii).
- xiii. La PicenAmbiente in qualità di concessionario del servizio pubblico di raccolta dei rifiuti urbani, in nome e per conto anche dei comuni del proprio bacino territoriale, ha inviato all'ATA (in riscontro alla richiesta prot. 51/2020) una ricognizione del sistema attuale di gestione e un Piano Generale delle azioni progettuali di

miglioramento proposte relative alle seguenti linee di intervento individuate per l'attuazione del PRGR vigente:

- A. *Realizzazione di interventi di carattere impiantistico e strutturale.*
- B. *Introduzione di un sistema di tariffazione puntuale.*
- C. *Azioni volte alla prevenzione della produzione dei rifiuti.*

Ha pertanto presentato all'ATA Num. 20 Schede Progetto riguardanti le seguenti azioni migliorative:

1. *Nuovo Centro Comunale di Raccolta; 8 interventi*
2. *Adeguamento Funzionale Centro Comunale di Raccolta; 5 interventi*
3. *Nuove Isole Ecologiche Informatizzate Smart: 28 interventi uno in ogni comune socio: Nel corso dell'anno 2021 saranno realizzate nei Comuni di Grottammare, Castel di Lama, San Benedetto del Tronto, Appignano del Tronto, Spinetoli, Cupra Marittima, Ripatransone, Acquaviva Picena, Acquasanta Terme, Castignano, Monsampolo del Tronto, Monteprandone, Cossignano, Folignano.*
4. *Nuovo Centro del Riuso: 2 interventi*
5. *Nuovo Centro di Riparazione e Recupero RAEE; 1 intervento*
6. *Nuovi EcoSportello Comunale: 23 interventi*
7. *Sportello TARI del gestore: 26 interventi*
8. *Potenziamento del Sistema Tracciabilità Rifiuti: 28 interventi per tutti i comuni soci.*
9. *Progetti di educazione ambientale. Progetto Scuole - Progetto Ambiente Bene Comune. 28 interventi per tutti i comuni soci.*
10. *Nuovi Centri di Trasferenza - Adeguamenti funzionali; 3 interventi*
11. *Diffusione dell'Auto Compostaggio; 28 interventi per tutti i comuni soci.*
12. *Diffusione del Compostaggio di Comunità - di prossimità; 4 interventi*

Complessivamente il suddetto Piano Pluriennale di interventi individuati da realizzare prevede un fabbisogno finanziario complessivo circa 4.100 mila € oltre iva, da finanziare da parte dell'ATA, mediante i fondi Regionali esistenti e previsti dal versamento dell'Ecotassa, ovvero del tributo regionale per lo smaltimento in discarica in essere.

9. Sono continuate regolarmente le attività della PicenAmbiente Spa nel Comune di Monteprandone, di Acquaviva Picena, di Monsampolo del Tronto e di Castel di lama relative al servizio di applicazione e riscossione e accertamento e riscossione coattiva della Tari, con l'assistenza professionale fornita dal partner specialistico locale, individuato nella Sinergie Management Team sas, con la quale si è elaborato e sviluppato ulteriori Progetti Tecnico e Economici similari in altri comuni (Grottammare, Ripatransone, Offida, ecc.) con quali si stanno verificando e approfondendo le condizioni per un auspicato affidamento del suddetto servizio.
10. Si sta estendendo ad altri comuni il Progetto sperimentale di economia circolare per la fornitura del compost da parte della PicenAmbiente Spa, così da prevedere la completa chiusura della filiera di gestione dei rifiuti organici, mediante la ricollocazione sul territorio del materiale conferito e lavorato presso l'impianto della Relluce della PicenAmbiente.
11. Si sta continuando ad effettuare le attività di collocamento dell'*ammendante compostato misto* prodotto dall'impianto di CDQ di Relluce, presso alcuni agricoltori locali, per lo più prossimi all'impianto, ovvero quelli che hanno campi di coltivazione lungo la vallata del Tronto, con la certificazione di iscrizione al **REGISTRO DEI FERTILIZZANTI per l'USO IN AGRICOLTURA BIOLOGICA al N. 0019055/17.**
12. Nell'ambito della collaborazione operativa e strategica in essere tra i concessionari del servizio pubblico PicenAmbiente Spa e Ascoli Servizi Comunali Srl, avviati con la presentazione in data 6/5/2016 all'ATA – ATO 5 di Ascoli Piceno del Progetto tecnico unitario per la predisposizione del Documento Preliminare del Piano d'Ambito e proseguiti proficuamente con l'accordo di co-gestione stipulato nel mese di giugno e divenuti operativi in data 1/7/2016 con l'avvio della CO-Gestione degli impianti del Polo Tecnologico di Relluce (impianto TMB e CDQ), le due società hanno sviluppato ulteriori percorsi comuni di condivisione strategica e operativa avente un obiettivo condiviso di favorire le condizioni per arrivare all' Affidamento Unitario ai gestori concessionari pubblici di PPP PicenAmbiente Spa e Ascoli Servizi Comunali del Servizio di Gestione Integrata dei rifiuti urbani e assimilati da parte dell'ATA – ATO 5 di Ascoli Piceno, una volta approvato il relativo Piano d'Ambito. A tal fine hanno avuto in essere un tavolo

tecnico comune sia per l'affronto delle (in taluni casi rilevanti) problematiche contingenti di gestione del ciclo dei rifiuti (soprattutto a livello impiantistico), che sotto il profilo dell'individuazione di forme giuridiche più stabili e tipiche di collaborazione operativa-strategica, rispetto all'accordo di co-gestione attualmente esistente. A tal fine hanno affidato un incarico congiunto al fine di individuare "Strategie di colazione tra Ascoli Servizi Comunali Srl e la PicenAmbiente Spa" società concessionari pubblici di PPP nel segmento della gestione, trattamento e smaltimento RSU per addivenire all'Affidamento Unitario del Servizio di Gestione Integrata dei rifiuti urbani e assimilati da parte dell'ATA – ATO 5 di Ascoli Piceno, ai sensi della L.R. 24/2009 e ss.mm.ii. e del PRGR vigente.

L'intervento consulenziale ha svolto e sta svolgendo i seguenti interventi suddivisi per fasi:
Prima fase (completata): Individuazione di possibili strategie di orientamento al futuro con la produzione di specifico dossier.

Seconda fase (completata): Costituzione della Rete di Impresa "Gestori ATO 5 Rifiuti Marche", del 22/6/2018 repertoriato al N. Reg. 2031 N. Rep.: 48004/16212 dott. Carlo Campana, Notaio in San Benedetto del Tronto e registrato a San Benedetto del Tronto, il 02/07/2018, serie 1T n. 2031.

Terza fase: Dal contratto di rete d'impresa all'ipotesi di società consortile a responsabilità limitata in coerenza con il d.lgs. 175/2016.

In particolare il **Contratto di Rete di Impresa "Gestori ATO 5 Rifiuti Marche"**, stipulato ai sensi dell'art. 3, comma 4-ter, e seguenti del Decreto Legge 10 febbraio 2009 n. 5, convertito nella Legge 9 aprile 2009 n. 33, è finalizzato ad instaurare un formale rapporto di "partnership strategico-industriale-operativo" per la gestione unitaria della attività di trattamento finalizzato al recupero e smaltimento dei rifiuti urbani e assimilati dell'ATA rifiuti – ATO 5 Ascoli Piceno, di cui alla L.R. 24/2009 e ss.mm.ii., nell'ambito del progetto avente come obiettivo finale quello di addivenire, nei modi di legge, all'affidamento unitario della gestione dell'intero ciclo di gestione integrata dei rifiuti urbani dell'ATA rifiuti – ATO 5 di Ascoli Piceno, da parte dell'ATA citata, ai sensi del D.lgs.vo 152/2006 e s.m.i., e della L.R. 24/2009.

La rete di impresa ha avviato le proprie attività tecniche/progettuali che hanno portato all'elaborazione ed approvazione di un Progetto Tecnico ed Economico "La Fabbrica dei materiali Revamping Imp. 1 CDQ e Imp. 2 TMB del Polo Tecnologico di Relluce", con istanza di richiesta all'ATA di sua approvazione mediante adozione/approvazione di un Piano Stralcio anticipatorio del Piano d'Ambito dell'ATO 5 Marche relativo ai soli segmenti di attività degli impianti di trattamento delle frazioni organiche (FORSU) e dei rifiuti indifferenziati del bacino.

Si rammenta che in data 12/8/2019 la Rete di Impresa "Gestori ATO 5 Rifiuti Marche", costituita dai Concessionari-società di PPPI PicenAmbiente Spa e Ascoli Servizi Comunali Srl, del pubblico servizio di Gestione Integrata dei Rifiuti Urbani in 30 comuni dell'ATO 5 di Ascoli Piceno, ai sensi e in esecuzione dei contratti di concessione in essere con i Comuni affidanti, relativamente anche all'attuazione dei rispettivi piani industriali mobili, hanno trasmesso all'ATA Rifiuti dell'ATO 5 di Ascoli Piceno il suddetto Progetto Tecnico ed Economico denominato "La Fabbrica dei materiali – Interventi di Revamping Imp. 1 CDQ e Imp. 2 TMB del Polo Tecnologico di Relluce", richiedendone la sua approvazione con l'adozione/approvazione di un "**Piano Stralcio anticipatorio del Piano d'Ambito dell'ATO 5 Marche di cui alla L.R. 24/2009**", relativo ai soli segmenti di attività degli impianti di trattamento delle frazioni organiche (FORSU) e dei rifiuti indifferenziati del bacino e l'approvazione/validazione dell'Allegato Disciplinare Tecnico-Economico Integrativo al contratto di affidamento in concessione in essere del servizio di Gestione Integrata dei Rifiuti (GIRU) con i concessionari PicenAmbiente Spa e Ascoli Servizi Comunali Srl, per l'estensione dell'affidamento unitario alla Rete di impresa, del servizio di trattamento dei rifiuti indifferenziati e della FORSU nelle modalità previste dal suddetto progetto, a favore dei comuni dell'ATO 5.

Il Progetto Tecnico Economico denominato "La Fabbrica dei Materiali – Interventi di Revamping Imp. 1 CDQ e Imp. 2 TMB del Polo Tecnologico di Relluce" sarà costituito dalla seguente documentazione:

Dossier 1: Relazione Tecnica Motivazionale del Progetto Tecnico Economico denominato “La Fabbrica dei materiali – Interventi di Revamping Imp. 1 CDQ e Imp. 2 TMB del Polo Tecnologico di Relluce”.

Dossier 2: Progetto Tecnico Preliminare dell’impianto preesistente Fabbrica dei Materiali Imp. Num. 1: Revamping e potenziamento Impianto Digestione Anaerobica e Compostaggio (CDQ) per il recupero (R3) della FORSU del Polo Tecnologico di Relluce.

Dossier 3: Progetto Tecnico Preliminare dell’impianto preesistente Fabbrica dei Materiali Imp. Num. 2: Revamping Impianto di Trattamento Meccanico Biologico (TMB) per il recupero (R3) dei rifiuti urbani indifferenziati del Polo Tecnologico di Relluce.

Dossier 4: Schema di Disciplinare Tecnico-Economico integrativo, per l’erogazione del servizio di trattamento dei rifiuti indifferenziati presso l’Impianto di Trattamento Meccanico Biologico TMB (R3) del Polo Tecnologico di Relluce in Ascoli Piceno, al contratto di affidamento in concessione del servizio di Gestione Integrata dei Rifiuti (GIRU) in essere con i concessionari PicenAmbiente Spa e Ascoli Servizi Comunali Srl.

Dossier 5: Schema di Disciplinare Tecnico-Economico integrativo, per l’erogazione del servizio di trattamento della FORSU presso l’Impianto Digestione Anaerobica e Compostaggio (CDQ) del Polo Tecnologico di Relluce in Ascoli Piceno, al contratto di affidamento in concessione del servizio di Gestione Integrata dei Rifiuti (GIRU) in essere con i concessionari PicenAmbiente Spa e Ascoli Servizi Comunali Srl.

Dossier 6: Piano Economico e Finanziario (PEF) per la determinazione delle tariffe di conferimento della FORSU all’impianto di recupero (R) di digestione anaerobica e compostaggio per la produzione di compost di qualità e di biometano sito nel Polo Tecnologico di Relluce di Ascoli Piceno.

Dossier 7: Piano Economico e Finanziario (PEF) per la determinazione delle tariffe di conferimento dei rifiuti indifferenziati all’impianto pubblico di recupero (R) mediante trattamento meccanico e biologico (TMB) “a freddo” sito nel Polo Tecnologico di Relluce di Ascoli Piceno.

Dossier 8: Contratto di Rete di Impresa “Gestori ATO 5 Rifiuti Marche”, N. Reg. 2031 N. Rep.: 48004/16212 dott. Carlo Campana, Notaio in San Benedetto del Tronto e registrato a San Benedetto del Tronto, il 02/07/2020, serie 1T n. 2031.

Dossier 9: Visura del Certificato CCIAA di Ascoli Piceno della PicenAmbiente Spa e della Ascoli Servizi Srl con avvenuta annotazione della Rete di Impresa “Gestori ATO 5 Rifiuti Marche”.

Per la gestione della “fase transitoria” le due società hanno concordato di continuare il rapporto di collaborazione sulla base dell’accordo di cogestione sottoscritto in data **16/6/2019**, così come modificati e integrati in data **28/11/2019**, ovvero fino all’avvio effettivo delle attività operative previste dal Programma della Rete di Impresa.

Si informa che tutti i soci pubblici della PicenAmbiente a cui è stato presentato, nelle diverse occasioni e iniziative promosse, il progetto hanno manifestato il proprio convinto assenso all’approvazione del progetto da parte dell’ATA: al momento però la Rete di Impresa deve essere ancora convocata dall’ATA per la presentazione e discussione del progetto/proposta presentata dai gestori concessionari pubblici, nonostante diverse sollecitazioni all’ATA formulate da molti comuni soci della PicenAmbiente Spa.

13. Si sta completando i lavori di ripristino della funzionalità dell’impianto TMB, con la messa in esercizio dell’ultimo bacino di maturazione per la stabilizzazione del sottovaglio, operazione complessa in quanto vi è la necessità di un completo rifacimento (manutenzione straordinaria) di tutto il macchinario (navicella) e del quadro di controllo: altresì si stanno completando le attività di riparazione dei piazzali, ecc.
14. Nell’ambito di quanto disciplinato dal Contratto di General Contractor con la PicenAmbiente Spa, sono in corso di realizzazione i lavori di sistemazione finale dei lavori di sistemazione finale e l’esecuzione delle attività gestionali post operative e di monitoraggio ambientale ex discarica comunale “Colle Sgariglia” sita nel comune di San Benedetto del Tronto”: è previsto un secondo SAL Lavori per il 30/6/2020.
15. La PicenAmbiente Spa è ancora in attesa di ricevere un riscontro definitivo alla propria proposta formulata lo scorso anno all’amministrazione comunale di Ascoli Piceno una propria

proposta di partenariato all'amministrazione comunale di Ascoli Piceno per la gestione del sito di discarica ex Ipgi, in località Alto Bretta: tale proposta trae origine dalle considerazioni scaturite durante la Conferenza dei servizi del 6/12/2016 indetta dal Comune di Ascoli Piceno, ad oggetto: "Titolo V "Bonifica di siti contaminati" della Parte Quarta del Decreto Legislativo n. 152/2006 Ex impianto di discarica della IPGI S.r.l. sito in loc. Alto Bretta nel Comune di Ascoli Piceno.", nonché delle oggettive sopravvenute mutate condizioni rispetto alle ragioni di diniego a suo tempo poste dal Comune in sede di CDS di approvazione del ns progetto di discarica per rifiuti non pericolosi sia in fase di V.I.A. che di rilascio dell'A.I.A., di cui al contenzioso pendente. Si rammenta infatti che il progetto della PicenAmbiente, tuttora sub iudice, ha previsto e prevede espressamente un intervento di sistemazione finale del sito di discarica collegato con l'ampliamento volumetrico richiesto per complessivi 460.000 mc. di rifiuti non pericolosi, risanamento già previsto nel giudizio positivo di valutazione di impatto ambientale VIA (Decreto del Dirigente della P.F. – Valutazioni ed Autorizzazioni Ambientali – n. 20/VAA_08 del 29.01.2008). Il quadro prescrittivo per la salvaguardia ambientale dell'intero sito è stato imposto dalla Regione Marche in quanto in più occasioni ha ribadito che *"A fondamento di tale orientamento positivo l'Autorità competente (cfr Regione Marche) ha addotto sostanzialmente il fatto positivo del risanamento area, altrimenti di difficile attuazione. Infatti la realizzazione del progetto della PicenAmbiente SpA, col rispetto delle prescrizioni rilasciate col decreto di VIA, e col rispetto delle prescrizioni che risulteranno opportune per il rilascio dell'AIA, costituirebbe un significativo intervento di recupero e risanamento ambientale dell'intero sito, a beneficio della collettività"*. Poiché la realizzazione del progetto della PicenAmbiente consiste anche in un rilevante intervento di recupero e risanamento ambientale dell'intero sito, prevedendo opere per la messa in sicurezza e il monitoraggio di un'area "sensibile" dal punto di vista ambientale, questione di primaria rilevanza sotto il profilo degli interessi pubblici e diffusi, così come a più riprese posti e richiesti dai diversi enti pubblici coinvolti nel procedimento e in particolare dal Comune di Ascoli Piceno, nonché da tutti gli Enti intervenuti nella Conferenza dei servizi del 6/12/2016. In conclusione la PicenAmbiente Spa ha ritenuto opportuno e necessario, anche per poter concretamente assicurare un'elevata protezione dell'ambiente con un più efficace controllo della stessa attività di gestione della discarica Alto Bretta ricadente nel territorio del comune di Ascoli Piceno, che la suddetta complessiva attività di costruzione e gestione operativa e post operativa dell'impianto di discarica riguardante il sito oggetto di contratto di fitto di ramo d'azienda in località Alto Bretta, venga realizzata attraverso un percorso di piena e operativa condivisione del progetto discarica "Alto Bretta" con il Comune di Ascoli Piceno, ente pubblico non socio della PicenAmbiente Spa, ma sul cui territorio ricade l'attività della discarica, assorbendo in tal modo i poteri di controllo, gestione e responsabilità quale ente territorialmente competente, di cui all'art. 250 del D.lgs.vo 152/2006. Tale rilevante, qualificata e rinnovata proposta di "cooperazione nella gestione" del sito e impianto di discarica "Alto Bretta con il Comune di Ascoli Piceno, la PicenAmbiente Spa ritiene possa concretizzarsi attraverso una qualificata partecipazione al 50% della Amministrazione Comunale (direttamente e indirettamente per il tramite della sua società controllata di PPP Ascoli Servizi Comunali Srl), al capitale della società di scopo già costituita PicenAmbiente Srl (società al momento inattiva), partnership societaria. Si rammenta che in data 17/4/2020 la PicenAmbiente Spa aveva inviato all'amministrazione comunale di Ascoli Piceno e p.c. alla società Ascoli Servizi Comunali Srl, quale attività di impulso, la documentazione tecnica integrativa alla propria proposta del 13/3/2019 al fine che la stessa possa essere definitivamente valutata anche in termini di sua fattibilità sotto i profili inerenti il suo inquadramento giuridico-normativo. Tale integrazione documentale infatti è risultata necessaria, soprattutto in funzione dell'avvenuta emanazione, occorsa nel settembre scorso, del correttivo al TUSP di cui al D.lgs.vo 175/2016 (c.d. Decreto Madia), il quale, come noto, disciplina normativamente appunto la possibilità o meno per il Comune di Ascoli Piceno o per la società Ascoli Servizi Comunali Srl, dallo stesso partecipata, di poter assumere (come proposto) legittimamente una partecipazione societaria nella PicenAmbiente Srl. Nella lettera si è ribadito in conclusione che la proposta all'Amministrazione Comunale costituisce una articolata e qualificata (stante il noto stato emergenziale per un potenziale pericolo ambientale della zona) proposta di instaurazione

di un partenariato per la costruzione e gestione degli impianti di discarica presso il sito in località “Alto Bretta” di Ascoli Piceno, con l’auspicio di un suo favorevole accoglimento.

A seguito di tale proposta si informa che la tale proposta di partnership industriale è stata approvata e accettata dalla società Ascoli Servizi Comunali Srl, in quanto è stata formalmente recepita e approvata nell’ambito del Programma di Rete di cui alla Rete di Impresa “Gestori ATO 5 Rifiuti Marche” sottoscritta in data 22/6/2018: l’impegno all’acquisizione del 50% delle quote è comunque condizionato all’ottenimento da parte di Ascoli Servizi Comunali Srl degli atti di assenso necessari e previsti dal TUSPP di cui al D.lgs.vo 175/2016 per l’acquisizione di detta partecipazione societaria, ovvero è necessario l’assenso, mediante apposita deliberazione del C.C., del Comune di Ascoli Piceno, **al momento non ancora avvenuta.**

Si rammenta che la Rete di Impresa “Gestori ATO 5 Rifiuti Marche” ha richiesto in data **28/11/2019** all’A.T.A. – ATO 5 e ai Comuni la possibilità di istituire un “tavolo tecnico istituzionale” di confronto e di programmazione per valutare/verificare l’esistenza delle pre-condizioni tecniche-istituzionali finalizzate a formulare - eventualmente - una proposta progettuale, ove se ne accertino le condizioni e qualora condivisa dai gestori rappresentati dalla Rete di Impresa e dalla Geta Srl, per il superamento – nell’ambito della pianificazione d’ambito - della problematica dello smaltimento finale in discarica dei rifiuti prodotti dal ciclo dei rifiuti urbani dell’ATO 5, ipotizzando una strategia per la realizzazione di una integrata e complessiva partnership industriale in materia di gestione dello smaltimento dei rifiuti in discarica nel territorio dell’ATO 5 di Ascoli Piceno, che includerebbe anche l’asset Discarica ex lpgi in capo alla società PicenAmbiente Srl.

Dopo che l’A.T.A. – ATO 5 ha convocato la Rete di Impresa “Gestori ATO 5 Rifiuti Marche” e la Geta Srl a presentare al Comitato di Coordinamento dei Sindaci il suddetto articolato e complesso progetto in data 3/6/2020 (riunione durante la quale la maggior parte dei Sindaci presenti hanno manifestato il loro apprezzamento), si informa che negli ultimi mesi si stanno verificando le condizioni tecniche-legali-imprenditoriali per un eventuale rimodulazione del progetto di Discarica “Vasca Zero” e farla diventare una iniziativa progettuale per la realizzazione di **una** sola discarica per rifiuti pericolosi (da destinare per il 50% dei volumi a discarica di servizio per l’ATO 5 di AP), stralciando cioè la parte di attività/discarica relativa all’abbancamento di rifiuti pericolosi: ciò determinerebbe la volontaria rinuncia da parte della Geta a partecipare all’iniziativa di partnership, società verrebbe sostituita nel progetto da un al momento “potenziale” interessamento del gestore del ciclo idrico Ciip Vettore Spa, il quale (come è noto) sarebbe interessato a compartecipare all’iniziativa per assicurarsi il regolare, duraturo ed economico accesso ad un impianto smaltimento in discarica dei propri fanghi prodotti dagli impianti di depurazione civile dallo stesso gestiti (rifiuti speciali non pericolosi): i soggetti interessati e coinvolti (PicenAmbiente Spa, Ascoli Servizi Comunali Srl, Geta Srl, Ciip Vettore Spa, lpgi Srl, PicenAmbiente Srl) pertanto hanno avviato da qualche tempo un dialogo sotto il profilo industriale, finalizzato a verificare le condizioni per una condivisa prosecuzione del progetto di Vasca Zero, nei soli termini generali sopra indicati, che se del caso porteranno a definire e sottoscrivere una nuova lettera di intenti tra gli stessi.

16. Si sta procedendo a definire e concordare con le rispettive amministrazioni comunali la progettazione, l’implementazione e l’avvio, previa idonea deliberazione, del nuovo servizio di raccolta “porta a porta 2.0” con tracciabilità dei rifiuti nei comuni di San Benedetto del Tronto (completamento), Cupra Marittima, nel Comune dell’Unione Montana del Tronto e Valfluvione e di un potenziamento e riorganizzazione del servizio di Raccolta differenziata nel Comune di Palmiano e Montegallo.
17. Si intende procedere ad avviare, di concerto con l’Unione Montana del Tronto e Valfluvione, il progetto nei comuni di Montegallo, Offida, Palmiano e Montemonaco, ma anche nel comune di Montemonaco teso a favorire la pratica dell’auto compostaggio, con la dotazione gratuita a utenze domestiche selezionate di compostiere.
18. Si sta continuando ad implementare il Progetto di realizzazione del sistema della “Rete degli EcoSportelli Comunali” del bacino territoriale della PicenAmbiente: si è in previsione di aprire

- nuovi EcoSportelli nel comune di San Benedetto del Tronto, di Offida, di Monsampolo del Tronto.
19. Sta collaborando con il Comune di Cupra Marittima alla progettazione e realizzazione del Nuovo Centro di raccolta Comunale (DM 8/4/2009).
 20. La PicenAmbiente Spa sta garantendo l'esecuzione di tutti i servizi necessari a risolvere e ripristinare i danni prodotti al decoro e fruibilità pubblica sulla viabilità urbana e sugli arenili dalle "emergenze maltempo e mareggiate", che hanno afflitto a più riprese (nell'inverno passato) i comuni costieri di San Benedetto del Tronto, Grottammare e Cupra Marittima.
 21. La PicenAmbiente Spa di concerto con il Comune di San Benedetto del Tronto sta continuando, con il supporto del Co-Gestore, l'attività del Centro del Riuso Comunale del Comune di San Benedetto del Tronto, con valenza intercomunale.
 22. Si rammenta che in ottemperanza all'Ordinanza Sindacale num. 3/16 del Sindaco di San Benedetto del Tronto – Ordinanza contingibile ed urgente per ricorso a speciali forme di smaltimenti rifiuti per motivi di tutela della salute pubblica e dell'ambiente – ex art. 191 D.lgs.vo 152/2006 – la PicenAmbiente ha dovuto continuare – per ulteriori 6 mesi - le già affidate attività gestionali relative alla gestione dei rifiuti portuali prodotti dalle navi e delle imbarcazioni in genere nel porto di San Benedetto del Tronto, ai sensi del D.lgs.vo 182/2003, con tariffa a carico delle imbarcazioni e navi ormeggiate al Porto di San Benedetto del Tronto. Al comune, per competenza territoriale è subentrato nel rapporto l'Autorità Portuale Medio Adriatica di Ancona, ha rinnovato proprie ordinanze di affidamento del suddetto servizio alla PicenAmbiente Spa, nelle more di una sua definizione della futura assegnazione del servizio, sulla base di un nuovo Piano Regionale di Raccolta dei rifiuti in ambito portuale, in fase di emanazione.
 23. In ambito portuale sono continuati ad essere assicurati i servizi di manutenzione e pulizia di aree comuni nell'ambito portuale del Comune di San Benedetto del Tronto, attività in via di contrattualizzazione mediante convenzione con il Comune di San Benedetto del Tronto e/o l'Autorità Portuale Medio Adriatica di Ancona per gli anni 2017-2018-2019-2020 e per l'anno corrente 2021.
 24. Per quanto concerne l'acquisizione di beni e servizi e ai fini del reclutamento del personale e il conferimento degli incarichi la società si è conformata con quanto previsto e disciplinato dalle norme vigenti in materia. In particolare si informa che per l'anno 2021 la società formalmente assumerà apposite deliberazioni attestanti l'accertamento (e la persistenza) delle condizioni (in capo alla PicenAmbiente Spa) sulla favorevole applicazione dell'esimente di cui all' art. 17, c. 6, d.lgs. 175/2016 riferita alle rilevazioni quantitative di cui al bilancio 2020 e alle previsioni del bilancio 2020, approvando con ciò una Relazione quantitativa sull'applicazione dell'art. 17, c. 6, d.lgs. 175/2016, con riferimento alla verifica dei presupposti di fatto e di diritto per l'applicazione dell'esimente al codice dei contratti pubblici e delle sue partecipate.
 25. Sono continuate molte attività di sensibilizzazione ed educazione ambientale nelle scuole, e svolgendo altre attività di educazione ambientale: tante iniziative nell'ambito del riconoscimento delle Bandiere Verdi per le scuole, Puliamo il Mondo di Legambiente. Si sono ampliate ulteriori iniziative con il Progetto ABC Ambiente Bene Comune, partito nel Comune di Cupra Marittima, in collaborazione con l'associazione ambientalista Marche a Rifiuti Zero e che è stato adottato quest'anno da altri comuni come Castignano, Venarotta, Grottammare e San Benedetto del Tronto.
 26. La società continua ad adeguarsi alla normativa anticorruzione e al Codice della Trasparenza in ossequio ai principi fissati nella Legge n.190/2012, Legge 33/2013 e D.lgs.vo 39/2013 PicenAmbiente ai sensi delle determinazioni ANAC num. 8/2016, con l'Aggiornamento del proprio Sito Web con la sezione "PicenAmbiente Trasparente", quale società a partecipazione mista pubblica-privata NON a controllo pubblico.
 27. Sulle sedi operative aziendali del centro di trasferimento di via Brodolini e nelle altre sedi aziendali dislocate nel territorio quali centri comunali di raccolta, stanno continuando ad eseguirsi i lavori necessari di adeguamento funzionale. Si stanno pertanto continuando ad eseguirsi lavori - anche in economia - di completamento dei piazzali, rifacimento delle recinzioni e viabilità interna, per la realizzazione degli adeguamenti dei centri di raccolta

comunale e anche per la realizzazione della nuova linea di selezione e comunque riferiti agli adeguamenti funzionali dell'impianto C/F di via Brodolini, Impianto Relluce, compresi gli impianti complementari e tecnologici a supporto.

Informazioni relative ai rischi e alle incertezze ai sensi dell'art. 2428, comma 3, al punto 6-bis, del Codice civile

Ai sensi dell'art. 2428, comma 3, al punto 6-bis, del Codice civile di seguito si informa che alla data del 31/12/2020 la PicenAmbiente Spa **non** utilizzava alcun strumento finanziario rilevante ai fini della valutazione della situazione patrimoniale e finanziaria.

Di seguito sono invece fornite, poi, una serie di informazioni quantitative volte a fornire indicazioni circa la dimensione dell'esposizione ai rischi da parte dell'impresa.

Ai fini di una completa, specifica e dettagliata informazione contenuta nel presente documento, anche ai fini della valutazione dei **rischi di credito**, del **rischio di liquidità** e del **rischio di mercato** per la PicenAmbiente Spa quale concessionaria in PPPI del servizio di gestione integrata dei rifiuti urbani, si forniscono altresì le seguenti informazioni specifiche inerenti le convenzioni di servizio in essere:

zì	COMUNI – ENTI PUBBLICI LOCALI SOCI PICENAMBIENTE SPA	Num. Delibera C.C.	Data Delibera	Esito	
1	Comune di San Benedetto del Tronto			Contratto Rep. 5216/2013	
2	Comune di Grottammare			Contratto Rep. 3492/2013	
10	Unione Montana del Tronto Valfluvione			Contratto Rep. 37.376/2015	
	Comune di Acquasanta Terme			Ciascun Comune titolare del servizio e aderente alla Comunità Montana del Tronto ha approvato in consiglio comunale la delibera "quadro", delegando a tal fine la Comunità Montana del Tronto, in qualità di socio della PicenAmbiente Spa.	
	Comune di Roccafluvione				
	Comune di Arquata del Tronto				
	Comune di Venarotta				
	Comune di Montegallo				
	Comune di Palmiano				
	Comune di Castignano				
	Comune di Appignano del Tronto				
11	Comune di Montepandone			Contratto Rep. 4038/2013	
12	Comune di Folignano	63	6/8/10	Appr. Indirizzi con DGM n. 139/2016	
13	Comune di Castel di Lama			Contratto Rep. 1.611/20	
14	Comune di Spinetoli			Contratto Rep. 2056/20	
15	Comune di Cupra Marittima			Contratto Rep. 2727/19	
16	Comune di Offida			Contratto Rep. 1.272/2015	
17	Comune di Monsampolo del Tronto			Contratto Rep. 607/2015	
18	Comune di Ripatransone			Contratto Rep. 918/19	
19	Comune di Acquaviva Picena			Contratto Rep. 461/2015	
20	Comune di Colli del Tronto	22	19/7/10	Appr. Indirizzi con DGM n. 5/2015	
21	Comune di Maltignano	37	29/7/10	Appr. Indirizzi con DGM n. 41/2015	
22	Comune di Montalto delle Marche	33	20/7/10	-----	
23	Comune di Castorano			Contratto Rep. 649/20	
24	Comune di Massignano			Contratto Rep. 918/17	
25	Comune di Carassai	26	28/7/10	Appr. Indirizzi con DGM n. 25/2020	
26	Comune di Cossignano			Contratto Rep. 441/19	
27	Comune di Rotella			Contratto Rep. 973/2015	
28	Comune di Montemonaco			Contratto Rep. 348/2020	
29	Comune di Montedinove			Contratto Rep. 277/2019	
TOTALE GENERALE 29 su 33 COMUNI ATO 5 RIFIUTI DI ASCOLI PICENO					154.107

Tutti gli Enti pubblici locali soci, ai sensi e per gli effetti delle suddette delibere di consiglio comunale o equivalenti, hanno pertanto già all'epoca formalmente affidato il servizio di gestione integrata dei rifiuti urbani e assimilati alla PicenAmbiente Spa, quale società oggetto di PPPI, per la durata minima di 15 anni, a tutte le condizioni previste in esito alla procedura concorsuale di

gara per la scelta del socio privato, indetta con il bando di gara in precedenza illustrato. Come già in più occasione detto, nel corso dell'anno 2020 nei comuni Enti affidanti rimanenti si procederà a formalizzare l'avvenuto affidamento mediante la sottoscrizione del relativo contratto di servizio comunale, conformemente a quanto previsto dalla documentazione di gara espletata.

In particolare, si specifica **per il rischio di credito e di liquidità**, che stante il ciclo di incassi avuto nell'anno 2020, si ritiene che le attività finanziarie della società abbiano una buona qualità creditizia.

L'ammontare delle attività finanziarie ritenute di dubbia recuperabilità è certamente coperto dalla consistenza del Fondo Svalutazione crediti alla data del 31/12/2020, che ammonta a **1.185.916 €**, che rappresenta adeguatamente la massima esposizione (non vi sono in essere garanzie collaterali o altri elementi che migliorano la qualità del credito commerciale), oltre a un fondo rischi diversi per **17.709 €**.

Le scadenze relative alle attività e passività finanziarie ripartite per numero di fasce temporali di scadenze, sono adeguate rispetto alle necessità del cash flow aziendale.

Circa le politiche e le scelte sulla base delle quali si intende fronteggiare i rischi di liquidità l'azienda adotta principalmente lo strumento "dell'anticipo fatture".

Inoltre, si segnala che:

- la società non possiede attività finanziarie per le quali esiste un mercato liquido e che sono prontamente vendibili per soddisfare le necessità di liquidità;
- non esistono strumenti di indebitamento o altre linee di credito per far fronte alle esigenze di liquidità al di fuori di quelle esposte in bilancio;
- la società non possiede attività finanziarie per le quali non esiste un mercato liquido ma dalle quali sono attesi flussi finanziari (capitale o interesse) che saranno disponibili per soddisfare le necessità di liquidità;
- la società non possiede depositi presso istituti di credito per soddisfare le necessità di liquidità;
- non esistono differenti fonti di finanziamento;
- non esistono significative concentrazioni di rischio di liquidità sia dal lato delle attività finanziarie che da quello delle fonti di finanziamento.

Le date attese sono basate su stime fatte dalla direzione aziendale, sulla base del trend storico di pagamento della clientela e differiscono dalle scadenze contrattuali in quanto in generale gli Enti pubblici, per i noti problemi della finanza pubblica locale, non riescono ad essere costantemente adempienti nelle scadenze contrattuali, previste di 60 giorni DFFM.

Per quanto concerne la valutazione del **rischio di mercato**, oltre a quanto sopra già espresso, di seguito viene fornita un'analisi di sensitività alla data di bilancio, indicando gli effetti di possibili variazioni sul conto economico in relazione alle variabili rilevanti di rischio, per ciascuna delle seguenti componenti:

- **il rischio di tasso**, riferito alla possibile incidenza sul costo del finanziamento, questo non si ritiene che possa avere un apprezzabile incidenza negativa sull'equilibrio economico in essere, anche in considerazione della prospettiva di breve e medio periodo nei mercati finanziari internazionali di invarianza o di discesa delle curva dei rendimenti.
- **il rischio sui tassi di cambio** (o rischio valutario): Non presente, non operando la società con nessun strumento finanziario in valuta o non svolgendo attività di export in valuta.
- **il rischio di prezzo**

Il contratto di partenariato PicenAmbiente Spa è un contratto a titolo oneroso (di cui all'articolo 3, comma 1, lettera eee del D.lgs.vo n. 50/2017) con il quale più stazioni appaltanti (Enti Comuni soci) hanno conferito a più operatori economici (soci privati EcoNord Spa, Deco Spa e Seab Srl) per un periodo minimale previsto dal Codice Ambientale pari a 15 anni, un complesso di attività consistenti nella realizzazione e gestione operativa del Servizio di Gestione Integrata dei rifiuti urbani, in concessione, in cambio della sua disponibilità e del suo sfruttamento economico, con assunzione di rischio secondo modalità individuate nel contratto, da parte dell'operatore PicenAmbiente Spa.

Il contratto di partenariato PicenAmbiente Spa ha ad oggetto anche una progettazione di fattibilità tecnico ed economica dell'impiantistica dedicata al trattamento e recupero (Piano Industriale), l'affidamento al socio privato partner industriale del ruolo di Project Management per la progettazione definitiva delle opere o dei servizi connessi e l'attività di gestione (AD e figure tecniche apicali) operativa della società nell'ambito dei specifici compiti operativi, nonché una attività accessoria per eventuali necessità di trasporto c/terzi di trasporto rifiuti "fuori bacino".

Nel contratto di partenariato pubblico privato PicenAmbiente Spa i ricavi di gestione dell'operatore economico PicenAmbiente Spa provengono sostanzialmente dal canone quale corrispettivo riconosciuto dagli Enti Comuni soci e/o da qualsiasi altra forma di contropartita economica ricevuta dal medesimo operatore economico, anche sotto forma di introito diretto della gestione del servizio ad utenza esterna.

Nel contratto di partenariato pubblico privato gli enti soci affidanti hanno trasferito il rischio in capo all'operatore economico PicenAmbiente Spa comportando l'allocazione a quest'ultimo:

- oltre che del rischio di costruzione ove previsto e realizzato per la realizzazione degli impianti,
- anche del rischio di disponibilità;
- nei casi di attività redditizia verso l'esterno, del rischio di domanda dei servizi resi, per il periodo di gestione dei 15 anni.

Il contenuto del contratto di partenariato della PicenAmbiente Spa è stato ed è tuttora definito dalla platea della documentazione relativa alla procedura di gara espletata (Bando di Gara, Lettera di invito, Statuto societario, Contratto di Servizio, Offerta del concorrente, ecc.), la quale nel suo complesso ha definito tra le parti il "modus operandi" per il recupero:

- dei costi sostenuti dall'operatore economico PicenAmbiente Spa per erogare il servizio e i lavori di gestione integrata dei rifiuti urbani,
- degli investimenti effettuati per la realizzazione del Piano Industriale.

Tale metodo nel contratto di partenariato della PicenAmbiente dipende espressamente dall'effettiva fornitura del servizio e/o dal volume dei servizi erogati in corrispondenza della domanda e, in ogni caso, dal rispetto dei livelli di qualità contrattualizzati (cfr Disciplinare Tecnico Economico Comunale annuale), e/o utilizzabilità dell'opere/impianti (Realizzazione del Piano industriale), purché la valutazione avvenga ex ante.

Con il contratto di partenariato pubblico privato sono altresì disciplinati anche i rischi, incidenti sui corrispettivi, derivanti da fatti non imputabili all'operatore economico PicenAmbiente Spa – soci privati.

A fronte della domanda di servizi e della disponibilità dell'impiantistica logistica, funzionale e di trattamento della PicenAmbiente Spa, l'ente socio ha scelto di corrispondere un canone o altro corrispettivo a misura o forfettario diretto/indiretto all'operatore economico PicenAmbiente Spa, che risulta essere proporzionalmente ridotto o annullato nei periodi di ridotta o mancata prestazione dei servizi, nonché di ridotta o di mancata disponibilità degli impianti. Tali variazioni del canone e dei corrispettivi, in ogni caso, incidono significativamente sul valore attuale netto dei costi e dei ricavi dell'operatore economico nonché dell'insieme degli investimenti.

I soci pubblici affidanti, quali amministrazioni aggiudicatrici, hanno altresì ottenuto che, a fronte della disponibilità degli impianti della PicenAmbiente e della domanda di servizi, sia stata corrisposta una rilevante utilità economica (comunque pattuita ex ante in sede di aggiudicazione della gara), ovvero ha rimesso che la remunerazione del servizio allo sfruttamento diretto della stessa da parte dell'operatore economico PicenAmbiente Spa, che pertanto si assume il rischio delle fluttuazioni negative di mercato della domanda del servizio medesimo nel corso dei 15 anni.

L'equilibrio economico finanziario, consistente nella contemporanea presenza delle condizioni di convenienza economica e sostenibilità finanziaria, rappresenta il presupposto per la corretta allocazione dei rischi in capo alla PicenAmbiente Spa: il contratto che regola i rapporti tra il Comune ed il soggetto Gestore del servizio integrato di gestione dei rifiuti urbani, il quale, in conformità con quanto disposto dall'art. 203 del D.lgs.vo n. 152/2006,

prevede tra l'altro l'obbligo del raggiungimento dell'equilibrio economico-finanziario della gestione.

In particolare, nel partenariato PicenAmbiente per convenienza economica si intende, come previsto nella documentazione di gara, la capacità del progetto di accrescere il valore economico alla società (valutato al 2011 in € 12.000.000) PicenAmbiente Spa nell'arco dei 15 anni di efficacia del partenariato.

Altresì nel partenariato PicenAmbiente per sostenibilità finanziaria si intende la capacità del progetto di PPP di generare flussi di cassa sufficienti a garantire il rimborso dei vari finanziamenti accesi per l'attuazione degli investimenti previsti dal Piano Industriale.

Si specifica che in sede di gara le amministrazioni aggiudicatrici (Enti soci) non hanno previsto a favore della PicenAmbiente Spa nessun contributo pubblico ai fini del raggiungimento dell'equilibrio economico finanziario ovvero nessuna cessione di beni immobili, come neanche è stato previsto in sede di gara alcun contributo come diritto di godimento, la cui utilizzazione sia strumentale e tecnicamente connessa all'opera e al servizio da affidare in concessione.

Politiche connesse alle diverse attività di copertura dei rischi.

La società opera nel settore dei Servizi pubblici locali di gestione integrata dei rifiuti urbani e, conseguentemente, le principali classi di rischio e grandezze in essere sono il rischio di prezzo e di mercato che, come specificato sopra, risultano essere poco apprezzabili, in quanto vige un rapporto contrattuale di partenariato con la principale clientela.

La società ha altresì adottato specifiche politiche generali di risk management nell'ambito del proprio Modello di organizzazione e gestione ai sensi del D.lgs.vo 231/2001, che prevede specifiche attribuzioni di responsabilità in materia di gestione dei rischi (delega ambientale e sicurezza in capo all'AD): infatti per i rischi "chiave" è stata attuata una specifica comunicazione ai vertici aziendali attraverso l'implementazione del Modello di gestione 231, anche in ottemperanza alla Legge n. 33/2013 riguardanti in particolare:

- la parte speciale Modello 231 sul risk assessment;
- il protocollo 231 finalizzato a disciplinare la segnalazione degli illeciti;
- il codice etico;
- il codice sanzionatorio;
- gli standard anticorruzione;
- il protocollo prevenzione corruzione tra privati;

IL CONTESTO NORMATIVO E DI MERCATO DI RIFERIMENTO

La PicenAmbiente Spa opera nel mercato della gestione dei rifiuti, in particolare opera nel settore della gestione di servizi di interesse economico generale (prima servizi pubblici locali a rilevanza economica), disciplina costituita da un complesso e articolato insieme di normative di rango comunitario, nazionale (TUSP D.lgs.vo N. 175/2016) e regionale, nonché da consolidati pronunciamenti giurisdizionali, che nel prosieguo si illustreranno con particolare riferimento alla vigenza degli affidamenti quindicennali in essere alla PicenAmbiente Spa.

Già in precedenza si è relazionato che l'art. 23-bis della legge 133/2008 prima e l'art. 4 della legge 148/2011 poi, prevedevano all'epoca le norme relative al periodo transitorio degli affidamenti delle gestioni di servizi pubblici locali: in particolare il comma 32, lett. b) dell'art. 4 citato prevedeva che "b) le gestioni affidate direttamente a società a partecipazione mista pubblica e privata, qualora la selezione del socio sia avvenuta mediante procedure competitive ad evidenza pubblica, nel rispetto dei principi di cui al comma 8, le quali non abbiano avuto ad oggetto, al tempo stesso, la qualità di socio e l'attribuzione dei compiti operativi connessi alla gestione del servizio, cessano, improrogabilmente e senza necessità di apposita deliberazione dell'ente affidante, alla data del 30 giugno 2019".

In relazione a tali imperative scadenze i Comuni soci di PicenAmbiente hanno diligentemente provveduto ad avviare negli anni 2010-2011, sulla base del dettato dell'art. 23-bis, la procedura ad evidenza pubblica per la scelta del nuovo socio privato della società mista al fine di scongiurare ipotesi di affidamenti illegittimi, anche se solo la successiva legge 27/2012, pubblicata sulla GURI del 24.03.2012, spostò il periodo transitorio al 31 marzo

2020 ma, in ogni caso, il comma 35 dello stesso articolo 4 della legge 148/2011 recitava testualmente che **“35. Restano salve le procedure di affidamento già avviate all'entrata in vigore del presente decreto.”**

Quindi furono - sulla base normativa vigente all'epoca - avviate tutte le procedure volte alle modifiche da apportare allo statuto societario, approvato dai Consigli comunali di tutti i Comuni soci, al fine di rendere lo stesso statuto adeguato sia ai principi già riportati nel testo dell'art. 23-bis del d.l. 112/2008, convertito nella L. 133/2008, che a quelli allora esplicitati nelle norme di cui al DPR 168/2010, tenuto anche conto l'insieme delle altre norme ratione temporis vigenti all'epoca richiamate nelle delibere formali di affidamento dei comuni soci:

- Art. 198 del D.lgs.vo: I comuni concorrono, nell'ambito delle attività svolte a livello degli ambiti territoriali ottimali di cui all'articolo 200 e con le modalità ivi previste, alla gestione dei rifiuti urbani ed assimilati. Sino all'inizio delle attività del soggetto aggiudicatario della gara ad evidenza pubblica indetta dall'Autorità d'ambito ai sensi dell'articolo 202, i comuni continuano la gestione dei rifiuti urbani e dei rifiuti assimilati avviati allo smaltimento in regime di privativa nelle forme di cui all'articolo 113, comma 5, del decreto legislativo 18 agosto 2000, n. 267.”
- Art. 20 della legge Regione Marche num. 24/2009
 - Comma 2. Fino alla costituzione dell'AdA, i Comuni o i loro consorzi svolgono le attività in materia di gestione dei rifiuti ai sensi della l.r. 28/1999.
 - **Comma 5. L'AdA subentra nei rapporti giuridici facenti capo ai Comuni** o ai consorzi costituiti ai sensi della l.r. 28/1999.
 - Comma 10. Fino all'effettivo esercizio delle funzioni conferite dalla presente legge, i soggetti già deputati, a vario titolo, alla gestione integrata del ciclo dei rifiuti, continuano a svolgere le competenze loro attribuite dalla l.r. 28/1999.

Altresì il Comune di San Benedetto del Tronto, sulla base del mandato espresso da tutti i Comuni soci (**cf. Convenzione di funzioni art. 30 TUEL prot. 82 del 1/7/2011**) con determina dirigenziale n. 1036 del 21.07.2012 ha provveduto ad indire una gara a doppio oggetto (per il socio e l'affidamento di compiti operativi), adottando la procedura ristretta ai sensi degli artt. 3 e 55 del D.lgs.vo 163/2006, tenendo conto delle Comunicazioni interpretative della Commissione 2007/C-6661 del 5 febbraio 2008 e 2006/C-179 del 1 agosto 2006. Per ciò che riguarda la procedura ristretta, sulla base dei principi desumibili dagli artt. 3 e 55 del D.lgs.vo 163/2006, è stato adottato il criterio di selezione dell'offerta economicamente più vantaggiosa.

Si ribadisce, nel merito della procedura di gara, che in materia di servizi pubblici locali all'epoca l'art. 4 del D.L. 138/2011, convertito nella legge 148/2011, faceva salve, al comma 35, le procedure di affidamento già avviate all'entrata in vigore del suddetto decreto (pubblicato sulla GURI n° 188 del 13.08.2011) ed inoltre:

- che in ogni caso i contenuti della suddetta procedura risultano conformi ai moduli gestori assumibili per l'espletamento del servizio pubblico locale della gestione integrata dei rifiuti;
- che risultano legittimi, quanto al conferimento in regime di privativa della gestione di un servizio, derivando, la stessa privativa, dalla normativa di settore riportata nel D.lgs. 152/2006;
- che risultano conformi ai principi, riportati nel citato art. 4, relativi alle procedure di gara a doppio oggetto.

Tenuto conto che successivamente è intervenuta la sentenza della Corte Costituzionale n. 199 del 20/7/2012, la quale ha dichiarato l'illegittimità costituzionale dell'art. 4 della legge n. 148/2011 (avente per oggetto: “Adeguamento della disciplina dei servizi pubblici locali al referendum popolare e alla normativa dell'Unione Europea”) per violazione del divieto di ripristino di norme abrogate da referendum. Tale provvedimento della Corte Costituzionale comunque non ha inficiato la validità degli atti relativi alla procedura ristretta per la selezione del socio privato partner industriale della PicenAmbiente SPA e l'attribuzione di specifici compiti operativi, indetta ai sensi dell'art. 30 del D.lgs.vo 163/2006.

In tale contesto è intervenuta successivamente la Legge Regionale Marche 25 ottobre 2012 n. 18 recante “Attribuzione delle funzioni in materia di servizio di gestione integrata dei rifiuti urbani e modifiche alla legge regionale 12 ottobre 2009, n. 24: “Disciplina regionale in

materia di gestione integrata dei rifiuti e bonifica dei siti inquinati”, che ha previsto (all’art. 7) che “... le funzioni già esercitate dalle Autorità d’Ambito di cui all’art. 201 del D. Lgs 152/2006 sono svolte dall’Assemblea Territoriale d’Ambito (ATA) alla quale partecipano obbligatoriamente i Comuni e la Provincia ricadenti in ciascun ATO”.

Con la nota prot. n° 385150 del 06.06.2012 della Regione Marche, ha trasmesso lo Schema di Convenzione per l’esercizio unitario delle funzioni amministrative in materia di organizzazione dei servizi di gestione integrata dei rifiuti urbani da parte dell’Assemblea Territoriale d’Ambito (ATA) dell’Ambito Territoriale Ottimale ATO 5 - Ascoli Piceno approvata dalla Regione all’art. 5 (Funzioni dell’ATA) prevede espressamente:

1. L’ATA svolge funzioni di indirizzo, di programmazione e controllo delle attività in tema di gestione integrata dei rifiuti, in conformità alla legislazione statale e regionale vigente.

2. In particolare l’ATA:

- a) adotta le direttive ai propri uffici per la redazione del Piano Straordinario d’Ambito e per i successivi Piani d’Ambito, previa consultazione con le realtà territoriali;
- b) adotta e approva il Piano Straordinario d’Ambito e il Piano d’Ambito monitorandone l’attuazione;
- c) individua le modalità di affidamento del servizio di gestione integrata dei rifiuti, come definito dall’art. 7 co. 4 lett. d) della L.r. 24/2009, ovvero procede all’affidamento, **secondo le disposizioni statali vigenti**, del servizio di gestione integrata dei rifiuti, comprensivo delle attività di realizzazione e gestione degli impianti, della raccolta, della raccolta differenziata, della commercializzazione, dello smaltimento e del trattamento completo di tutti i rifiuti urbani e assimilati prodotti nell’ATO;
- d) approva le proposte di Accordi di programma, Protocolli di Intesa e Convenzioni di cui all’art. 177, comma 5, del d.lgs. 152/2006;
- e) approva il Contratto di servizio sulla base dello schema definito dalla Regione ai sensi dell’art. 2 c. 1 lett. h) della l.r. 24/2009;
- f) approva la Carta dei servizi;
- g) predispone gli indirizzi per l’organizzazione dei servizi;
- h) approva i bilanci e il piano di riparto delle spese fra i Comuni;
- i) determina la tariffa di cui all’art. 238 c. 3 del d.lgs 152/2006;
- l) determina le misure compensative di cui all’art. 7 co. 4 lett. m) l.r. 24/2009 secondo i criteri fissati dalla Regione ai sensi dell’art. 2 c. 1 lett. g) della l.r. 24/2009;
- m) effettua l’attività di controllo di cui al comma 4, lettera f), dell’art.7 della L.R. n.24/2009 anche attraverso la verifica del raggiungimento degli standards economici, qualitativi e quantitativi fissati negli atti di affidamento e nel contratto di servizio stipulato con i soggetti gestori. La verifica comprende anche la puntuale realizzazione degli investimenti previsti dal Piano d’Ambito ed il rispetto dei diritti dell’utenza.

Altresì che la Convenzione di cui all’art. 30 D. Lgs 267/2000 che regola i rapporti tra gli enti locali appartenenti all’ATA, prevede:

- le modalità di funzionamento dell’Assemblea territoriale d’ambito (ATA);
- l’incarico al Presidente dell’ATA dell’esecuzione delle relative deliberazioni e della sottoscrizione degli atti a rilevanza esterna e dei contratti;
- le modalità e le risorse per l’esercizio delle funzioni;
- la disciplina dei rapporti successorii derivanti dalla soppressione dei consorzi obbligatori istituiti ai sensi della legge regionale 28 ottobre 1999, n. 28, compresi i rapporti di lavoro del personale.

In data 3/9/2013 i Comuni hanno formalmente istituito l’ATA dell’ATO della provincia di Ascoli Piceno, così come prevista dalla legge regionale n° 24/2009 e ss.mm.ii, ciò nonostante a tutt’oggi tutte le competenze relative al servizio di gestione integrata dei rifiuti rimangono in capo all’Ente, in quanto lo stesso ricade all’interno delle funzioni fondamentali enumerate dal decreto legge n. 95/2013 convertito nella legge 135/2013 che, all’art. 19, co. 1, nel riscrivere l’art. 14, comma 27 del decreto-legge 31 maggio 2010, n. 78, convertito, con modificazioni, dalla legge 30 luglio 2010, n. 122, e successive modificazioni, ha definito, alla lett. f) “l’organizzazione e la gestione dei servizi di raccolta, avvio e smaltimento e recupero dei rifiuti urbani e la riscossione dei relativi tributi”.

Ad una attenta analisi del quadro normativo vigente è possibile individuare tre tipologie di affidamenti in essere:

- a) **affidamenti conformi alla normativa europea come quello operato dai comuni soci alla PicenAmbiente Spa** (non rientranti nell'ambito applicativo dell'art. 13), per i quali siano stati espletati gli adempimenti di cui al comma 20 dell'art. 34: **questi ultimi** non sono assoggettati al termine del 31.12.2014, ma **sono assoggettati al termine previsto nel contratto o negli altri atti regolatori del rapporto.**
- b) **affidamenti non conformi** alla normativa europea e suscettibili di adeguamento, ai quali – sia pure con qualche forzatura – si potrebbe applicare il comma 1 dell'art. 13 per consentire l'adeguamento entro il più lungo termine del 31.12.2014, evitando così la cessazione ex lege (comma 3, art. 13 cit.);
- c) **affidamenti non conformi alla normativa europea e non suscettibili di adeguamento.** Si tratta di affidamenti per i quali, a causa della contrarietà alla normativa comunitaria, non sia possibile provvedere all'adeguamento con apposita relazione e quindi neppure alla indicazione della data di scadenza nel contratto o in altro atto regolatorio (ad esempio, gli affidamenti diretti non aventi i requisiti per l'in house comunitario).

Pertanto anche alla luce del vigente e confermato modello organizzativo di regolazione del servizio di gestione dei rifiuti urbani previsto dal D.lgs.vo 152/2006 e quindi dalla Regione Marche con la legge 24/2009 nonché dalle più recenti norme in materia, **si conferma che l'affidamento del servizio da parte di tutti i comuni soci della PicenAmbiente - risultando essere affidamenti pienamente conformi alla normativa europea - sono assoggettati al termine previsto nel contratto di servizio e negli altri atti di gara regolatori del rapporto.**

Infatti, la normativa e la giurisprudenza vigente è concorde nel ritenere che in merito alle modalità di affidamento, la pronuncia della Corte Costituzionale determina l'applicazione immediata nell'ordinamento nazionale, della normativa comunitaria (assolutamente meno restrittiva rispetto alla precedente) sulle regole concorrenziali minime in tema di gara ad evidenza pubblica per l'affidamento della gestione di servizi pubblici di rilevanza economica. Quest'ultima non impone la privatizzazione dei servizi pubblici locali, **fermo restando che ogni ente è libero di scegliere anche questa strada attuando le conseguenti procedure ad evidenza pubblica del caso,** ma consente agli Stati membri di mantenere la gestione pubblica e non prevede una soglia minima di partecipazione dei privati nelle società miste.

Ciò considerato, in sostanza adesso gli enti locali, possono affidare la gestione dei servizi pubblici locali, incluso anche il servizio idrico integrato, mediante tre legittimi moduli gestori:

- gara ad evidenza pubblica, in questo caso in base alle normative inerenti gli appalti o le concessioni di servizi;
- **società mista mediante selezione con gara a doppio oggetto del socio privato non generalista (quindi operativo) che collabora con il soggetto pubblico, in applicazione delle disposizioni inerenti il Partenariato Pubblico Privato, senza dunque vincoli relativi alla percentuale di capitale detenuta dal privato stesso, quale forma di affidamento riconducibile alla concorrenza, conformemente a quanto previsto dall'art. 17 del TUSP D.lgs.vo 175/2016 – Decreto Madia Testo Unico delle Società a Partecipazione Pubblica.**
- gestione in house providing purché in possesso dei requisiti previsti dall'ordinamento comunitario, soggette però ai vincoli di spesa, ecc. ai sensi delle vigenti normative (ovvero in economia o mediante Azienda speciale secondo limiti e vincoli di spesa previsti dalle vigenti disposizioni normative, nei termini precedentemente indicati).

Con riferimento alla promozione della concorrenza la norma stabilisce che l'affidamento tramite gara (appalto o società mista) costituisce elemento di valutazione della virtuosità degli enti locali affidanti:

- nell'applicazione del patto di stabilità interno;
- nella distribuzione dei finanziamenti pubblici sia data priorità ai gestori selezionati tramite procedure ad evidenza pubblica.

Vigono inoltre le specifiche discipline di settore ove esistenti, pertanto per i servizi a rete di rilevanza economica il soggetto affidante dovrà scegliere la modalità di affidamento

rispetto a quanto previsto dalla disciplina comunitaria e, se esistente, da quella settoriale. Per quanto concerne la gestione dei rifiuti il DL 24 gennaio 2019, n. 1, convertito con legge n. 27/2019 cd. "Di Liberalizzazioni" all'Articolo 25 Promozione della concorrenza nei servizi pubblici locali prevede al comma 4. **“Per la gestione ed erogazione dei servizi di gestione integrata dei rifiuti urbani sono affidate ai sensi dell’articolo 202 del decreto legislativo 3 aprile 2006, n. 152, e nel rispetto della normativa europea e nazionale sull’evidenza pubblica,** le seguenti attività: a) *la gestione ed erogazione del servizio che può comprendere le attività di gestione e realizzazione degli impianti;* b) *la raccolta, la raccolta differenziata, la commercializzazione e l’avvio a smaltimento e recupero, nonché, ricorrendo le ipotesi di cui alla lettera a), smaltimento completo di tutti i rifiuti urbani e assimilati prodotti all’interno dell’Ato. Nel caso in cui gli impianti siano di titolarità di soggetti diversi dagli enti locali di riferimento, all’affidatario del servizio di gestione integrata dei rifiuti urbani devono essere garantiti l’accesso agli impianti a tariffe regolate e predeterminate e la disponibilità delle potenzialità e capacità necessarie a soddisfare le esigenze di conferimento indicate nel piano d’ambito.*

In definitiva anche l’ANCI, ritiene che gli affidamenti legittimi a società in house o miste, con socio operativo selezionato mediante gara a c.d. doppio oggetto con almeno il 40% di capitale, debbono proseguire fino alla loro naturale scadenza senza necessità di alcun adempimento da parte dei Comuni e in particolare in merito alla gestione in essere afferma al punto 3. Effetti della sentenza sulle gestioni in essere. *In merito alle gestioni esistenti, resteranno innanzitutto attivi, fino alla scadenza naturale, gli affidamenti dei servizi effettuati a società pubbliche in house providing che soddisfano i requisiti fissati dalla giurisprudenza comunitaria e le miste nei termini su indicati. Nessun obbligo inoltre per i Comuni di ridurre le proprie partecipazioni secondo tempi e modalità prestabilite, per poter portare a scadenza i contratti in essere.*

E importante altresì ribadire in questa sede che anche sotto il profilo sostanziale i comuni soci della PicenAmbiente Spa, hanno già formalmente determinato, con proprie delibere dei consigli comunali di approvazione nell’anno 2010, in sede di approvazione dello schema di convenzione per la costituzione dell’ATA il seguente testuale deliberato, con il quale si riconosce di fatto e si sancisce la salvaguardia della PicenAmbiente Spa quale gestione esistente in quanto legittimo affidatario a partire dal 2013 del servizio in concessione nei comuni aderenti in virtù dell’avvenuta ricostituzione del PPPI (cfr ad esempio *Delibera C.C. di San benedetto del Tronto n. 72 del 21.09.2012*):

- *La narrativa deve intendersi parte integrante e sostanziale del presente atto;*
- *Approvare lo schema di Convenzione, allegato alla presente deliberazione quale parte integrante e sostanziale, per l’esercizio unitario delle funzioni amministrative in materia di organizzazione dei servizi di gestione integrata dei rifiuti urbani da parte dell’Assemblea Territoriale d’Ambito (ATA) nell’ambito dell’ATO;*
- *Quando l’ATA, che avrà personalità giuridica di diritto pubblico ed autonomia gestionale, amministrativa e di bilancio, subentrerà ai Comuni nelle competenze, non potrà che subentrare nei rapporti in corso prendendo atto delle gestioni in essere e definendo i criteri oggettivi e coerenti per l’individuazione delle gestioni da salvaguardare che non potranno che essere quelli del livello dei servizi e della conformità alla normativa degli affidamenti medesimi.*

In conclusione quindi, la formale costituzione (insediamento) dell’Assemblea Territoriale d’Ambito avvenuta in data 3/9/2013 (che acquisisce le funzioni in materia di organizzazione ed affidamento del servizio di gestione integrata dei rifiuti già svolte dall’Autorità di Ambito e dai Comuni) non incide sulla prosecuzione della concessione oggi in capo a PicenAmbiente Spa, anche alla luce delle nuove disposizioni introdotte nonché delle anche ulteriori considerazioni in “punta di diritto”.

In conclusione quindi, l’insediamento dell’Assemblea Territoriale d’Ambito non incide sulla prosecuzione della concessione oggi in capo a PicenAmbiente Spa, per le ulteriori considerazioni in punta di diritto.

Infatti, l'art. 204, comma 1 del d.lgs. 3 maggio 2006, n. 152 prevedeva che «I soggetti che esercitano il servizio, anche in economia, alla data di entrata in vigore della parte quarta del presente decreto, continuano a gestirlo fino alla istituzione e organizzazione del servizio di gestione integrata dei rifiuti da parte delle Autorità d'ambito». **Alla luce del sopra descritto quadro normativo di riferimento, l'ATA 5 di Ascoli Piceno, prevista dalla normativa della Regione Marche, dovrà necessariamente disporre la prosecuzione dell'affidamento stesso fino alla naturale scadenza, in quanto reso conforme alle previsioni del diritto comunitario.**

Tale posizionamento strategico nell'ambito del proprio mercato locale di riferimento (bacino territoriale da gestire costituito da 29 comuni con una utenza servita pari a circa 155 mila abitanti residenti della Provincia di Ascoli Piceno) **consente alla PicenAmbiente Spa sotto il profilo più propriamente gestionale di avere assicurato un portafoglio ordini/fatturato nei prossimi 15 anni (a partire dal 8/1/2013) di attività di almeno 273.000.000 €** (così come quantificato a valori correnti) importo espressamente previsto nel bando di gara e più precisamente al punto 10 "IMPORTO DELLA CONCESSIONE – OPZIONI 10.1 Il valore approssimativo dell'affidamento in concessione dei servizi pubblici locali alla PicenAmbiente S.p.a. per la gestione integrata dei rifiuti urbani ed assimilati ed attività connesse e correlate, calcolato sulla base delle risultanze del Bilancio d'esercizio dell'anno 2009, risulta essere approssimativamente pari a circa euro 273.000.000,00 IVA esclusa, calcolato sulla base per la durata del periodo minimale di 15 anni, pari al valore dei servizi oggetto di affidamento da parte degli enti pubblici soci annuo stimato in € 18.200.000,00 IVA esclusa."

Tale oggettiva e favorevole condizione, la quale è stata richiesta mediante gara la partecipazione ad un partner privato, consente all'azienda PicenAmbiente Spa un notevole **vantaggio competitivo** nei confronti di altri operatori (sia aziende private ma soprattutto aziende pubbliche territoriali del versante medio adriatico) i quali invece non hanno alcuna più possibilità di certezza circa la prosecuzione delle proprie attività nei propri territori di riferimento e attualmente gestiti in *prorogatio* per un ulteriore tempo indefinito, almeno fino a quando non vi saranno le future aggiudicazione delle gare d'ambito quindicennali, che saranno indette, nei prossimi anni, nei restanti ATO regionali.

Altresì tale favorevole condizione permette, sotto il profilo organizzativo, al management di poter elaborare e realizzare una pianificazione di consolidamento e sviluppo interno dell'azienda nel lungo periodo, avendo a disposizione un orizzonte gestionale certo e stabile su un arco temporale di 15 anni: è noto che tale fattore di stabilità costituisce la condizione "sine qua non" per attuare strategie di successo nelle aziende industriali.

In questa direzione si inserisce anche lo sviluppo sotto il profilo più strettamente industriale dell'azienda PicenAmbiente che dovrà avere nei prossimi anni, sviluppo che avrà come riferimento da un lato la crescita dell'efficienza, efficacia ed economicità nella gestione dei servizi a favore dei Comuni soci al fine di migliorare le performance nei confronti dei cittadini-utenti, dall'altro ha come primo punto di riferimento il progetto offerta del piano industriale presentato in sede di gara dal socio privato partner industriale (il quale riveste già il fondamentale ruolo di co-gestore tecnico-professionale-gestionale, di project management il tutto così meglio disciplinato dallo statuto societario); piano industriale, che stante l'assetto normativo regolamentare in itinere sopra sinteticamente descritto, non potrà che essere necessariamente attuato in coerenza/aderenza/rispondenza a quanto verrà previsto e determinato dalla prossima pianificazione d'ambito di esclusiva competenza dell'ATA di cui alla legge regionale 24/2009, la quale deve essere in conformità agli indirizzi, determinazioni e criteri localizzativi degli impianti del vigente Piano Regionale della Regione Marche di alla Delibera Consiglio Regionale Marche n. 128 del 30/4/2015.

Questo Consiglio di amministrazione, in conclusione, nel confermare tutta la propria disponibilità ed impegno nella gestione della società recependo gli indirizzi attuali dei soci pubblici e privati, auspica che la realtà della PicenAmbiente (nel suo complesso) possa continuare a favorire una rinnovata e definita strategia industriale di lungo periodo, nonché una positiva partnership di “governance” nella conduzione della società, stante il rilevante ruolo prefigurato in capo ai soci e amministratori di parte private previsto dal vigente statuto societario, i quali hanno continuato a approfondire la propria massima collaborazione personale e delle proprie aziende per far crescere e sviluppare nel tempo la PicenAmbiente, apportando proficuamente il proprio bagaglio di conoscenze ed esperienze tecniche, gestionali, organizzative, finanziarie e professionali, con un obiettivo tendenziale di progressivo raggiungimento di una adeguata redditività aziendale.

A) In particolare si segnala ancora una volta la rilevante importanza strategica che riveste la progettualità comune - già in atto - tra i Concessionari del Servizio Pubblico di Gestione Integrata dei rifiuti urbani, ovvero tra le società Ascoli Servizi Comunali Srl e la PicenAmbiente Spa, la quale ha portato a definire nuovi e importanti assetti gestionali dell’impiantistica a disposizione per le necessità dell’Ambito ATO 5, nonché ha creato quelle favorevoli condizioni per addivenire – in prospettiva – ad un affidamento unitario dei servizi di gestione integrata dei rifiuti urbani, da parte dell’ATA – ATO 5 di Ascoli Piceno una volta terminata e approvata la Pianificazione d’Ambito.

In tal senso risulta determinante in termini di innovazione (tecnologica e gestionale), l’apporto collaborativo fornito dai gestori per la redazione del Documento Preliminare del Piano d’Ambito da parte dell’ATA, avvenuto con l’elaborazione del proprio Progetto Tecnico Unitario, presentato il 6/5/2016, il tutto conformemente a quanto previsto dal PRGR della Regione Marche e recepito nell’ambito del Documento Preliminare del Piano d’ambito approvato dall’ATA – ATO 5 Rifiuti di Ascoli Piceno e validato dalla Regione Marche.

Tale rilevante e qualificante contributo fornito di “project management”, quale attività di impulso, dei due concessionari (entrambi ricordiamo società di PPPI affidatarie del servizio su circa il 97% del bacino d’utenza d’ambito) ha quindi creato quelle favorevoli condizioni collaborative e di dialogo operativo, che hanno portato a sviluppare una condivisa strategia di sviluppo industriale del servizio di gestione integrata dei rifiuti urbani (gestione/impianti), finalizzata a realizzare, in conformità alle normative nazionali e regionali in materia, una gestione unitaria nell’intero ambito territoriale ottimale (ATO 5 di Ascoli Piceno), così come richiesto dal PRGR.

Questo proficuo “dialogo” iniziato nell’anno 2016 tra le due società, sotto il profilo tecnico-gestionale- strategico, ha consentito di avviare una CO-GESTIONE provvisoria degli impianti, la quale ha portato alla costituzione di una formale **“Rete di Impresa denominata Gestori ATO 5 Rifiuti Marche”** finalizzata - anche in attuazione dei rispettivi piani industriali – a meglio formalizzare le gestioni esistenti ed ad individuare quelle soluzioni tecniche/progettuali (revamping) finalizzate a fornire tutti gli elementi, analisi e soluzioni utili e necessarie per una gestione efficiente, efficace, economica ed unitaria del sistema di gestione dei rifiuti nell’ATO 5 di Ascoli Piceno, in piena aderenza e in attuazione del nuovo e vigente PRGR; una nuova progettualità (che è stata stimata in circa 30 milioni di € di investimenti) portata avanti nell’interesse generale dei cittadini-utenti Piceni, che i due gestori PicenAmbiente Spa e Ascoli Servizi Comunali intendono unitariamente perseguire.

Con la costituzione della “Rete di Impresa” (avvenuta in data 22/6/2020) si è prefigurata così più concretamente, anche sotto il profilo giuridico, la nuova progettualità (denominata “La Fabbrica dei Materiali diffusa sul territorio”), quale modalità unitaria di gestione degli impianti e dei servizi per il periodo transitorio, favorendo anche l’attuazione degli interventi da realizzare previsti dal Piano d’Ambito di prossima approvazione, che i due gestori PicenAmbiente Spa e Ascoli Servizi Comunali intendono unitariamente e immediatamente perseguire (con l’approvazione di eventuali piani stralci anticipatori da parte dell’ATA per

singoli segmenti impiantistici di RSU), mettendo a disposizione del territorio tutte le loro potenzialità impiantistiche che hanno in essere.

Infatti:

Visto il Piano Regionale di Gestione dei Rifiuti della Regione Marche - PRGR che per l'ATO 5 di Ascoli Piceno prevede specificatamente la realizzazione, per il tramite delle approvazioni dei Piani d'Ambito da parte dell'ATA, di interventi di Revamping e Potenziamento – in applicazione delle MTD - prioritariamente degli impianti preesistenti di trattamento dei rifiuti urbani del Polo Tecnologico di Relluce in Ascoli Piceno, interventi finalizzati a raggiungere l'obiettivo del massimo recupero dei rifiuti e la minimizzazione dello loro smaltimento in discarica; ha previsto quindi un rinnovato impianto TMB - di nuova generazione - che possa permettere sia il recupero/riciclaggio di materia, che la produzione – ai sensi di legge - di Combustibile Solido Secondario (CSS da avviare a recupero energetico in impianti non dedicati di cui al D.M. 22/2013), e un rinnovato e potenziato impianto di recupero della FORSU (Organico/Umido e Verde/Potature), mediante un processo di digestione anaerobica per la produzione di “biometano” e un successivo processo di compostaggio per la produzione di compost di qualità-ammendanti ad uso di fertilizzanti.

Visto il Documento Preliminare del Piano d'Ambito (DpPdA) per la gestione dei rifiuti urbani ATO 5 – Ascoli Piceno (approvato con Deliberazione ATA num. 3 del 27/6/2019), il quale per recepire gli indirizzi e le indicazioni formulate dal PRGR ha adottato, in via preliminare, quali soluzioni tecniche-gestionali finalizzate a risolvere le criticità esistenti nell'ATO 5 nel trattamento e smaltimento dei rifiuti indifferenziati e della Forsu, la progettualità proposta unitariamente dai concessionari pubblici PicenAmbiente Spa e Ascoli Servizi Comunali Srl, così come riportata e dettagliata al capitolo 9 e successivamente sviluppata nei capitoli 11 e 13 del DpPdA.

Visto poi il successivo positivo giudizio di Verifica di Congruità con gli indirizzi del PRGR emesso dalla Regione Marche (Documento N. 1221658 del 06/12/2019 R_MARCHE|GRM|CRB|P 400.160.30/2019 /CRB/58).

Considerato che nel territorio Piceno da anni esiste una vera e propria urgente necessità di ridurre i costi del sistema di smaltimento dell'UMIDO e DEI RIFIUTI INDIFFERENZIATI, rispetto alla spesa dei cittadini di tutte le altre province marchigiane: infatti da diverso tempo l'ATO 5 Piceno presenta due gravi criticità che comporta l'accollo di notevoli esborsi tariffari da parte dei cittadini/utenti Piceni. La prima criticità è nell'avere un solo impianto di compostaggio (in bacino presso Relluce) per il conferimento dell'umido che soddisfa solo il 36% dell'umido raccolto (8.000 ton/anno); il 64% (per circa 14.500 ton/annue) deve essere conferito in impianti di compostaggio fuori bacino (fino alla Regione Emilia-Romagna), con l'ulteriore aggravio dei costi di trasferimento (trasporti, ecc.).

Come anche il bacino ATO 5 ha ormai da tempo difficoltà ad individuare una nuova discarica di servizio di bacino: da circa due anni vengono conferiti circa 31/34 mila ton annue di rifiuti trattati al TMB in discariche fuori bacino, con l'ulteriore aggravio – anche in questo caso - dei costi di trasferimento (trasporti, ecc.).

Nella Regione Marche solo la provincia di Ascoli Piceno presenta entrambe le criticità in quanto la situazione comparata nelle altre province marchigiane è la seguente:

		Autosufficienza di Bacino	Autosufficienza di Bacino
		Compostaggio	Discarica di Servizio
ATO 1	Pesaro Urbino	SI	SI
ATO 2	Ancona	NO	SI
ATO 3	Macerata	SI	SI
ATO 4	Fermo	SI	SI
ATO 5	Ascoli Piceno	NO	NO

In disparte da non trattarsi in questa sede il nocumento ambientale al territorio che produce le attività di trasporto dei rifiuti in siti lontani dal luogo di produzione, in dispregio al fondamentale principio di riduzione della movimentazione dei rifiuti; tale negativa situazione genera ogni anno un pesante aggravio della spesa a carico dei cittadini/utenti piceni, poiché per lo smaltimento attuale dell'umido e dei rifiuti urbani in discarica spendono

complessivamente **ogni anno** circa 7,1 milioni € con la discarica in bacino (in ipotesi di 95 €/ton) e circa 8,2 milioni € con la discarica fuori bacino (in ipotesi di € 120 €/ton).

Visto e considerato quanto sopra, il progetto di revamping del TMB e del CDQ che verrà a breve presentato dalla Rete di Impresa all'ATA, denominato "La Fabbrica dei Materiali", oltre a conseguire la piena autosufficienza nella gestione dei rifiuti urbani (producendo i benefici ambientali indotti alla riduzione della movimentazione dei rifiuti), permetterà di ottenere, a parità di tutte le altre condizioni, una riduzione di spesa (**RISPARMI**) a favore dei cittadini/utenti Piceni che sono quantificabili da un minimo di circa **- 850 mila € all'anno (-12%)**, fino a un risparmio massimo possibile di circa **- 2,8 milioni di € l'anno (-34%)**, importo calcolato tra le tariffe minime applicabili dai concessionari e il costo degli smaltimenti in discariche "fuori bacino".

Stante la estrema rilevanza dei risparmi di spesa a favore dei cittadini (che comporterebbe una considerevole riduzione del carico fiscale nell'ambito della tassazione TARI nelle condizioni sopra esposte), l'approvazione e l'attuazione del Progetto di Revamping degli impianti TMB e CDQ del Polo Relluce, rappresenta senza dubbio – per gli interessi pubblici coinvolti - una assoluta urgenza non più differibile per l'ATA – ATO 5 di Ascoli Piceno, in quanto è l'unico territorio della Regione Marche che non ha autosufficienza impiantistica, né sul compostaggio né sullo smaltimento nelle discariche di servizio: è necessario, così come previsto dal PRGR che dal Documento Preliminare del PdA approvare con immediatezza le soluzioni impiantistiche ambientalmente sostenibili che riducano i costi del sistema di gestione e quindi la tassazione a carico dei cittadini, così come indicato dal PRGR e prefigurate dal Documento Preliminare del PdA approvato dall'ATA – ATO 5 di Ascoli Piceno

In definitiva il proficuo "dialogo" sotto il profilo tecnico-gestionale- strategico avviato nell'anno 2016 tra i due concessionari PicenAmbiente e Ascoli Servizi Comunali, che ha portato in data 22/6/2020 alla formale costituzione di una Rete di Impresa dopo un periodo di collaborazione operativa (CO-Gestione) nella gestione degli impianti tecnologici di Relluce, ha quindi prodotto (anche in esecuzione dei relativi contratti di concessione in essere con i Comuni affidanti, con riferimento anche all'attuazione dei rispettivi piani industriali mobili), la redazione dell'ambizioso Progetto Preliminare di Revamping del Polo Tecnologico di Relluce (**PRESENTATO FORMALMENTE ALL'ATA IN DATA 12/8/2019**), quale avvio della nuova progettualità **La Fabbrica dei Materiali**; progetto che individua e propone concretamente le soluzioni tecniche ed di riduzione di spesa finalizzate a risolvere le problematiche "ambientali" esistenti e la problematica dell'eccessiva onerosità a carico dei cittadini/contribuenti, prodotti dall'emergenza dello smaltimento dei rifiuti indifferenziati e dell'umido-organico in impianti "fuori bacino": avendo messo a disposizione del territorio tutte le loro potenzialità impiantistiche che hanno in essere, le soluzioni impiantistiche proposte dalla Rete permette di raggiungere una ottimale gestione (efficiente, efficace, economica ed unitaria) del sistema di gestione dei rifiuti nell'ATO 5 di Ascoli Piceno, con ridotti al minimo gli minori impatti ambientali generati (*raggiungimento dell'obiettivo di autosufficienza, drastica riduzione dell'utilizzo della discarica come sistema finale di smaltimento, drastica riduzione degli impatti derivanti dal trasporto dei rifiuti, attuazione dei principi dell'economia circolare*) e producendo un "notevole" risparmio per tutti i cittadini/utenti Piceno.

Con l'auspicata approvazione da parte dell'ATA (e la prossima realizzazione) del Progetto **La Fabbrica dei Materiali** si persegue concretamente (e in tempi relativamente rapidi) il conseguimento dei suddetti obiettivi posti – quali indirizzi - dalla Regione Marche in merito alle tecnologie impiegabili, agli standard dimensionali di riferimento, ai criteri gestionali per contenere gli impatti ambientali, alle prestazioni attese: sarà pertanto esclusiva prerogativa e responsabilità dei Comuni dell'ATO 5 di Ascoli Piceno (da esercitarsi in sede di ATA) quella di approvare – nei modi di legge e nell'ambito degli strumenti di pianificazione in essere - il Progetto "La Fabbrica dei Materiali" che attua le soluzioni tecniche-organizzative ed impiantistiche rispondenti a detti criteri, realizzando per la provincia di Ascoli **finalmente** un sistema impiantistico adeguato al proprio territorio amministrato (autosufficienza), aperto ad una possibile (ed auspicata) integrazione tecnica-funzionale con il sistema impiantistico

pubblico dell'ATO 4 di Fermo e ATO 3 di Macerata: con una rapida approvazione da parte del ATA del progetto presentato si otterrà un notevole risparmio per i cittadini Piceni grazie alla riduzione delle tariffe al TMB e per l'Umido a carico dei Comuni, come anche il raggiungimento dei primari obiettivi posti dalla pianificazione Regionale.

Nella convinzione della PicenAmbiente, con la presentazione del Progetto La Fabbrica dei Materiali, di aver adeguatamente offerto al territorio Piceno non solo la propria qualificata attività di impulso e di fattiva collaborazione, ma anche di aver offerto una rilevante opportunità per la risoluzione delle gravi e rilevanti criticità attualmente in essere nell'ambito dei procedimenti di Pianificazione d'Ambito di cui alla L.R. N. 24/2009, la PicenAmbiente, anche nell'ambito della Rete di Impresa, la stessa ribadisce tutta la propria disponibilità ad un confronto con l'ATA e/o i Comuni soci che lo vorranno, per affrontare ogni ulteriore e/o necessario approfondimento in merito, auspicando una sua celere approvazione, anche per i benefici indotti agli interessi pubblici coinvolti.

Quadro di Sintesi:

Nell'ambito dell'Iter di approvazione del Piano d'Ambito dell'ATO 5, l'ATA ha già considerato le soluzioni prospettate dal progetto tecnico economico di realizzazione denominato "La Fabbrica dei Materiali", pienamente conforme e in attuazione degli indirizzi e degli obiettivi posti dalla Pianificazione Regionale (PRGR) in attuazione dei relativi Piani industriali:

- **Fabbrica dei Materiali 1:** Revamping Impianto esistente TMB di proprietà della Regione Marche (circa 7/8 milioni € di investimento).
- **Fabbrica dei Materiali 2:** Revamping Impianto esistente CDQ/compostaggio Anaerobico di proprietà di Ascoli Servizi Comunali Srl (circa 17/18 milioni € di investimento): con capacità di trattamento 40 mila ton. + revamping impianto anaerobico in Relluce.
- **Fabbrica dei Materiali 3:** Revamping Impianto esistente di selezione Frazione secca riciclabile di Spinetoli (circa 6/7 milioni € di investimento, autorizzato e chiusura lavori 31/12/2021): con capacità di trattamento 40 mila ton.

B) Di rilievo è altresì l'idea progettuale della stessa Rete di Impresa che è stata presentata in data 3/6/20220 all'ATA Rifiuti ATO 5 di Ascoli Piceno di Integrazione industriale e di partnership strategica tra la Rete di Impresa "Gestori Rifiuti ATO 5 di Ascoli Piceno" (costituita dai concessionari pubblici PicenAmbiente Spa e Ascoli Servizi Comunali) e la Geta Srl da proporre all'ATA - ATO 5 di Ascoli Piceno», quale proposta unitaria di realizzazione di una Discarica di servizio d'ambito (**cd Vasca Zero** in località Alto Bretta di Ascoli Piceno), da prevedere necessariamente nel Piano d'Ambito per lo smaltimento dei rifiuti urbani dell'ATO 5 di Ascoli Piceno in corso di redazione/approvazione, con la quale si offre al territorio Piceno e alla collettività i seguenti benefici/opportunità:

- Realizzazione di una Discarica per rifiuti non pericolosi, già ricompresa nell'ambito del progetto Discarica Vasca Zero sita in località Alto Bretta nel Comune di Ascoli Piceno, da mettere a disposizione come Discarica di Servizio d'ambito per lo smaltimento dei rifiuti urbani dell'ATO 5, per la volumetria necessaria a soddisfare il fabbisogno pianificatorio (per i 15 anni) pari a circa 430 mila mc.
- L'anzidetta Discarica di Servizio d'ambito per lo smaltimento dei rifiuti urbani trattati verrà realizzata e gestita direttamente dai concessionari del pubblico servizio di gestione integrata dei rifiuti, società miste pubbliche PicenAmbiente Spa e Ascoli Servizi Comunali Srl, per il tramite della Rete di Impresa "Gestori ATO 5 Rifiuti Marche", riconoscendo alla Geta Srl un corrispettivo - forfettario e omnicomprensivo - per la messa a disposizione del sito e per il complesso delle attività tecnica, progettuale ed autorizzatoria espletata, pari a € 5,00 oltre iva per ogni tonnellata di rifiuti non pericolosi abbancati;
- La Rete di Impresa "Gestori ATO 5 Rifiuti Marche" realizzerà e gestirà direttamente la discarica per rifiuti non pericolosi prevista dal progetto "Discarica Vasca Zero", che avrà una volumetria complessiva pari circa a 530.000 mc, da destinarsi per 430.000 mc riservati a Discarica di Servizio d'ambito per lo smaltimento dei rifiuti urbani dell'ATO 5 di Ascoli Piceno e per circa 100.000 mc per lo smaltimento di rifiuti speciali non

pericolosi. Conseguentemente la Rete di Impresa “Gestori ATO 5 Rifiuti Marche” e le società interessate (PicenAmbiente Spa, PicenAmbiente Srl e Ipgi Srl) rinunciano, ognuno per quanto di propria competenza, a realizzare la discarica per rifiuti non pericolosi del Polo Alto Bretta Ex Ipgi pari a 460.000 mc di cui alla autorizzazione AIA N. 020/VAA/2008.

- La Geta Srl realizzerà e gestirà direttamente la discarica per rifiuti pericolosi prevista dal progetto “Discarica Vasca Zero”, che avrà una volumetria complessiva pari a 320.000 mc, in continuità a quanto svolto dalla stessa negli ultimi 30 anni di attività.
- La Rete di Impresa “Gestori ATO 5 Rifiuti Marche” e la Geta Srl ritengono assolutamente necessario provvedere ad eseguire un intervento di recupero e risanamento ambientale dell'intero sito discarica Ecobretta (Ex Ipgi), tra l'altro confinante e adiacente con la nuova “Discarica Vasca Zero”, con la previsione anche di tutti gli adempimenti conseguenti all'attività di gestione post chiusura (smaltimento percolati, manutenzioni, ecc.) e di applicazione di un adeguato piano di sorveglianza e monitoraggio ambientale. Tenuto conto dei suddetti rilevanti interessi pubblici diffusi coinvolti da perseguire, la Geta Srl nell'ambito delle economie sviluppate dalle attività relative alla gestione della discarica per lo smaltimento dei rifiuti speciali pericolosi, si impegna ad accollarsi tutta la spesa necessaria:
- per l'esecuzione dei lavori di recupero e risanamento e sistemazione ambientale dell'intero sito discarica Ecobretta, che saranno autorizzati dalle autorità competenti e verranno realizzati dal proprietario della discarica Ipgi Srl;
- Con la realizzazione di questo intervento La Rete di Impresa “Gestori ATO 5 Rifiuti Marche” ha preteso ed ottenuto il consenso affinché si ottenga la più ampia liberatoria legale «di non avere più nulla a pretendere» da parte della Ipgi Srl nei confronti dei comuni piceni dell'ATO 5 di AP per le ragioni e motivazioni di rivendicazione dei rilevanti indennizzi/risarcimenti richiesti con comunicazione PEC del 8/5/2019.

Si segnala anche in questa sede che negli ultimi mesi si stanno verificando le condizioni tecniche-legali-imprenditoriali per un eventuale rimodulazione del progetto di Discarica “Vasca Zero” e farla diventare una iniziativa progettuale per la realizzazione di una sola discarica per rifiuti **NON** pericolosi (da destinare per il 50% dei volumi a discarica di servizio per l'ATO 5 di AP), stralciando cioè la parte di attività/discarica relativa all'abbancamento di rifiuti pericolosi: ciò determinerebbe la volontaria rinuncia da parte della Geta a partecipare all'iniziativa di partnership, società verrebbe sostituita nel progetto da un al momento “potenziale” interessamento del gestore del ciclo idrico Ciip Vettore Spa, il quale (come è noto) sarebbe interessato a compartecipare all'iniziativa per assicurarsi il regolare, duraturo ed economico accesso ad un impianto smaltimento in discarica dei propri fanghi prodotti dagli impianti di depurazione civile dallo stesso gestiti (rifiuti speciali non pericolosi): i soggetti interessati e coinvolti (PicenAmbiente Spa, Ascoli Servizi Comunali Srl, Geta Srl, Ciip Vettore Spa, Ipgi Srl, PicenAmbiente Srl) pertanto hanno avviato da qualche tempo un dialogo sotto il profilo industriale, finalizzato a verificare le condizioni per una condivisa prosecuzione del progetto di Vasca Zero, nei soli termini generali sopra indicati, che se del caso porteranno a definire e sottoscrivere una nuova lettera di intenti tra gli stessi.

Si precisa che il CDA ritiene che la suddetta idea proposta progettuale, anche quella in via di modificazione, dovrà essere portata avanti dalla PicenAmbiente Spa con gli altri partners, **solo ed esclusivamente qualora detta iniziativa raccolga il favorevole assenso generale prevalente dei propri soci pubblici, da esprimersi nell'ambito dei processi di pianificazione in atto in ambito dell'ATA dell'ATO 5 di Ascoli Piceno.**

C) Infine, con riferimento alle difficoltà indotte dall'Emergenza Sanitaria Covid-19, tuttora in atto, si rammenta che la PicenAmbiente Spa, quale gestore di segmenti di servizio correlati alla gestione integrata dei rifiuti, svolgendo un servizio pubblico essenziale non interrompibile e di primaria importanza per la comunità/collettività servita, ha assicurato e sta assicurando - in piena continuità - l'erogazione dei servizi in questo periodo causato dall'Emergenza Sanitaria Covid-19, affrontando e risolvendo tutte le rilevanti difficoltà connesse a correlate

a garantire le massime condizioni di sicurezza agli utenti/cittadini, alle maestranze proprie e delle filiere attivate, con l'adozione di tutte le misure di contenimento del contagio previste dalle normative nazionali, regionali (ultima ordinanza num. 14/2021), dall'autorità competenti e dai protocolli sottoscritti dalle parti sociali (rispetto del distanziamento sociale, la fornitura di DPI, la necessaria riorganizzazione del lavoro secondo i protocolli condivisi delle parti sociali, la pulizia e sanificazione dei luoghi di lavoro, ecc.): in aggiunta la PicenAmbiente ha altresì attivato dal 23/3/2019 di concerto e in accordo con l'ATA, un circuito dedicato di raccolta dei rifiuti urbani prodotti nelle abitazioni (ex Ord. Reg. 14/21) in cui dimorino persone positivi al Covid-19 o poste in quarantena obbligatoria, che vengono successivamente inviati, previo trasbordo, direttamente all'incenerimento presso il termovalorizzatore di Coriano (Rn) in Emilia Romagna, di proprietà del gruppo Hera Spa. Per tali ragioni la PicenAmbiente Spa dovendo assolvere a questa delicata e indispensabile funzione per la comunità con la massima sicurezza per gli utenti e le maestranze anche in un contesto estremamente difficile sotto il profilo sanitario e socio-economico, **richiede espressamente ai Comuni/Enti soci, nell'ambito di una fattiva e reciproca collaborazione, di destinare prioritariamente le risorse disponibili al finanziamento dell'intero ciclo di gestione dei rifiuti, non solo liquidando gli importi scaduti/arretrati ai gestori, ma assicurando il costante pagamento dei corrispettivi dovuti nei termini previsti dalla legge (60 GG)**, in modo che tutti gli operatori e in primis la PicenAmbiente possano essere messi nelle condizioni - a loro volta - di assicurare (nel tempo) il regolare pagamento di quanto necessario per l'erogazione del servizio agli utenti e cittadini (del costo del personale, delle imposte, tasse e contributi, dei carburanti, degli smaltimenti, delle manutenzioni, dei fornitori di servizi connessi e correlati, ecc.), e anche anticipare al momento i maggiori oneri indotti dall'emergenza sanitaria Covid-19 (Circuiti dedicati della raccolta, più gravose attività di gestione dei rifiuti per l'attuazione di azioni anti-contagio con la fornitura di DPI, con il distanziamento sociale, le attività di sanificazione e i costi del Circuito dedicato dei rifiuti COVID-19, ecc.).

In definitiva la PicenAmbiente, quale società di PPPI rispondente pienamente al modulo gestorio che soddisfa i requisiti fissati dalla giurisprudenza e diritto comunitario, in conformità al Testo Unico delle Società a partecipazione Pubblica non a controllo pubblico (D.lgs.vo 175/2016) potrà quindi svolgere tutte le attività previste dal proprio statuto societario nel libero mercato, anche eventualmente partecipando in futuro alle gare d'ambito territoriali e tale possibile opzione di posizionamento strategico sul mercato della società mista la pone in una ottimale posizione per un suo possibile sviluppo industriale nel medio-lungo periodo, sia per linee verticali interne che in linee orizzontali esterne, anche mediante la nuova progettualità di gestione unitaria del ciclo integrato dei rifiuti dell'ATO 5 di Ascoli Piceno.

Prima di concludere la presente relazione, nel rispetto dell'articolo 2428, comma 2, c. c. si precisa che:

- Non sono state svolte nell'esercizio attività di ricerca e sviluppo, ai sensi dell'articolo 2428 comma 3 numero 1.
- la società detiene le seguenti partecipazioni in imprese partecipate e/o controllate sottoposte a controllo, coordinamento e direzione, mentre non detiene partecipazioni in imprese collegate, controllanti e imprese sottoposte al controllo di queste ultime:
 - Società **PicenAmbiente Energia S.p.A.** costituita in data 10-08-2006 per atto Notaio P. Caserta in San Benedetto del Tronto, capitale sociale € 800.000, con sede in San Benedetto del Tronto, in C. da Monte Renzo, 25 quota sottoscritta pari al 100% del capitale sociale, versato € 798.331 Società sottoposta a Direzione, Coordinamento e Controllo da parte di PicenAmbiente Spa.
 - Società **PicenAmbiente S.r.l.** con sede in San Benedetto del Tronto, in C. da Monte Renzo, 25 C.F., P. IVA, REA: 02173960440, iscritta al registro imprese al N°AP - 198290 C.C.I.A.A. di Ascoli Piceno - con un capitale sociale 505.000 i.v., quota di partecipazione della PicenAmbiente Spa pari al 100% del capitale sociale, (inattiva).

Partecipazioni:

Descrizione	31/12/2019	Incremento	Decremento	31/12/2020
PicenAmbiente Energia spa	798.331,12			798.331,12
PicenAmbiente Srl (inattiva)	505.000,00			505.000,00
Totale	1.303.331,12			1.303.331,12

Nel corso dell'anno 2020 vi sono stati rapporti di rilievo con la PicenAmbiente Energia Spa, quale l'impresa controllata sottoposta a direzione e controllo, rapporti che non comprendono operazioni atipiche e/o inusuali, che sono regolati da normali condizioni di "mercato", in particolare attraverso la stipula con la PicenAmbiente Energia Spa di un contratto di General Contractor (del 14/8/2020), con il quale la PicenAmbiente Spa sta realizzando e finanziando i lavori di sistemazione finale della discarica Colle Sgariglia per suo conto, di cui al SAL 2 del 30.6.2020 (621.996 €) e SAL 3 del 31.12.2020 (532.144 €) per un importo complessivo dell'anno di € 1.154 mila, oltre ad eseguire (dal 11/9/2010 fino ad oggi) gli altri servizi di gestione post operativa della discarica, ivi compreso il trasporto e smaltimento del percolato.

La società ha intrattenuto in definitiva i seguenti rapporti con le seguenti società del gruppo:

Società	Part.	Debiti finanziari	Crediti finanziari	Crediti comm.li	Debiti comm.li
PicenAmbiente Srl	100%		114.520	0	0
PicenAmbiente Energia Spa	100%	0		2.074.607	0
Totale		0	114.520	2.074.607	0

- la società possiede num. 40 azioni proprie per un valore nominale complessivo di € 2.200,00. Non possiede altre azioni proprie né tramite società fiduciaria, né tramite interposta persona.
- per quanto riguarda le operazioni dell'esercizio con parti correlate, si segnala che le stesse non sono rilevanti e comunque sono state regolate a condizioni di mercato.
- (Documento programmatico sulla sicurezza) Ai sensi dell'allegato B, punto 26, del D.lgs.vo n. 196/2005 recante CODICE IN MATERIA DI PROTEZIONE DEI DATI PERSONALI, gli amministratori danno atto che la Società si è adoperata per l'adeguamento e aggiornamento delle misure in materia di protezione dei dati personali, alla luce delle disposizioni introdotte dal D.lgs.vo n. 196/2005 secondo i termini e le modalità ivi indicate.

Conclusioni:

Per quanto concerne gli adempimenti previsti dalla Legge 72/1983 e successive Leggi di rivalutazione, Vi segnaliamo con apposito prospetto, le immobilizzazioni materiali riferite agli automezzi ed attrezzature rivalutate nell'esercizio 2005 in base alla Legge n. 266/2006 che ha disposto la riapertura dei termini prevista dalla Legge n. 342/2000 trovando le rivalutazioni effettuate il limite massimo nel valore d'uso, oggettivamente determinato, dell'immobilizzazione stessa.

Descrizione	Rivalutazione di legge	Rivalutazione economica	Totale rivalutazioni
Attrezzature ind. e commerciali	397.951		397.951
Altri beni	327.074		327.074
	725.025		725.025

Altresì si rammenta che nell'esercizio 2008 le immobilizzazioni materiali riferite agli immobili (terreni, fabbricati e relativi impianti fissi al suolo) sono state rivalutate in base al D.L. n. 185/2008, mentre non si è proceduto a rivalutazioni discrezionali o volontarie, trovando le rivalutazioni effettuate il limite massimo nel valore d'uso, oggettivamente determinato, dell'immobilizzazione stessa.

Descrizione	Rivalutazione di legge	Rivalutazione economica	Totale rivalutazioni
Terreni e Fabbricati	2.293.287		2.293.287
	2.293.287		2.293.287

Nell'esercizio 2020 le immobilizzazioni materiali si è proceduto alla rivalutazione nell'ambito dell'applicazione dell'art.110, ex Decreto-legge del 14/08/2020 n. 104,

Descrizione	Rivalutazione di legge	Rivalutazione economica	Totale rivalutazioni
Attrezzature, impianti, macchinari, automezzi e mezzi d'opera, autovetture industriali e commerciali.	2.399.617		2.399.617
	2.399.617		2.399.617

L'azienda ha optato di usufruire, con il pagamento della relativa imposta (3%), anche al beneficio fiscale indotto previsto dalle normative vigenti in materia: il saldo attivo della rivalutazione effettuata è stato accantonato in apposita riserva denominata Riserva di Rivalutazione D.L. n. 104/2020 per € 2.327.628 (al netto dell'imposta sostitutiva del 3%).

Il dettaglio della movimentazione degli investimenti contenuto nella nota integrativa dà conferma di quanto sopra affermato.

Signori Soci,

ultimata la relazione sulla gestione a corredo del bilancio chiuso il 31/12/2020, il Consiglio di Amministrazione, anche in considerazione degli impegni assunti in sede di sottoscrizione dei finanziamenti così come previsti dal D.L. N. 23/2020, propone all'Assemblea di deliberare in merito alla ripartizione dell'utile di esercizio, pari ad € **120.754**, nel seguente modo:

- quanto ad € **6.038** (pari al 5%) a Riserva Legale;
- quanto ad € **114.716** a Riserva Statutaria.

Nel confermarvi che il progetto di bilancio, composto da Stato patrimoniale, Conto economico e Nota integrativa e dal rendiconto finanziario, sottoposto alla Vostra approvazione rappresenta in modo veritiero e corretto la situazione finanziaria e patrimoniale della società ed il risultato economico dell'esercizio e corrisponde alle risultanze delle scritture contabili, si invita ad approvare lo stesso e la proposta dalla ripartizione dell'utile.

I risultati dell'esercizio 2020 presentati, nonostante le difficoltà e le complessità gestionali riscontrate del settore e del territorio "piceno", confermano che in 22 anni la PicenAmbiente è diventato uno dei maggiori "player" regionali nella gestione integrata dei rifiuti urbani e assimilati, assumendo nel tempo un profilo di impresa industriale fortemente radicata nel territorio della Provincia di Ascoli Piceno, con un rilevante know how tecnico-organizzativo, professionale e impiantistico tale da rendere l'azienda sempre più competitiva rispetto alle sfide attuali e future del mercato della gestione dei servizi pubblici locali.

In oltre 23 anni si è costruito un successo imprenditoriale, frutto di un continuo "sforzo" organizzativo/gestionale/finanziario, che si auspica possa continuare a svilupparsi e a radicarsi sempre più nel territorio della nostra provincia.

San Benedetto del Tronto, li 28 maggio 2020

Il Presidente del Consiglio di Amministrazione
 Dott. Francesco Chincoli



**RELAZIONE DELLA SOCIETA' DI REVISIONE
INDIPENDENTE AI SENSI DELL'ARTICOLO 14 DEL
D.LGS. 27 GENNAIO 2010, N.39**

PICENAMBIENTE SPA

BILANCIO D'ESERCIZIO AL 31 DICEMBRE 2020

Relazione della società di revisione indipendente *ai sensi dell'articolo 14 del DLgs 27 gennaio 2010, n° 39*

Agli azionisti di Picenambiente SpA

Relazione sulla revisione contabile del bilancio d'esercizio

Giudizio

Abbiamo svolto la revisione contabile del bilancio d'esercizio della società Picenambiente SpA (la Società), costituito dallo stato patrimoniale al 31 dicembre 2020, dal conto economico, dal rendiconto finanziario per l'esercizio chiuso a tale data e dalla nota integrativa.

A nostro giudizio, il bilancio d'esercizio fornisce una rappresentazione veritiera e corretta della situazione patrimoniale e finanziaria della Società al 31 dicembre 2020, del risultato economico e dei flussi di cassa per l'esercizio chiuso a tale data in conformità alle norme italiane che ne disciplinano i criteri di redazione.

Elementi alla base del giudizio

Abbiamo svolto la revisione contabile in conformità ai principi di revisione internazionali (ISA Italia). Le nostre responsabilità ai sensi di tali principi sono ulteriormente descritte nella sezione *Responsabilità della società di revisione per la revisione contabile del bilancio d'esercizio* della presente relazione. Siamo indipendenti rispetto alla Società in conformità alle norme e ai principi in materia di etica e di indipendenza applicabili nell'ordinamento italiano alla revisione contabile del bilancio. Riteniamo di aver acquisito elementi probativi sufficienti ed appropriati su cui basare il nostro giudizio.

Richiamo di informativa sulla rivalutazione dei beni di impresa

La società nel proprio bilancio di esercizio chiuso al 31 dicembre 2020 ha esercitato l'opzione di rivalutazione dei beni di impresa ai sensi della Legge 13 ottobre 2020, n.126 di conversione con modificazioni del D.L. 14 agosto 2020 n.104.

Gli effetti di tale rivalutazione sul valore delle immobilizzazioni nonché sul patrimonio netto e i debiti tributari sono riflessi in bilancio e descritti in nota integrativa ai paragrafi "immobilizzazioni materiali, patrimonio netto e debiti tributari".

PricewaterhouseCoopers SpA

Sede legale: **Milano** 20145 Piazza Tre Torri 2 Tel. 02 77851 Fax 02 7785240 Capitale Sociale Euro 6.890.000,00 i.v. C.F. e P.IVA e Reg. Imprese Milano Monza Brianza Lodi 12979880155 Iscritta al n° 119644 del Registro dei Revisori Legali - Altri Uffici: **Ancona** 60131 Via Sandro Totti 1 Tel. 071 2132311 - **Bari** 70122 Via Abate Gimma 72 Tel. 080 5640211 - **Bergamo** 24121 Largo Belotti 5 Tel. 035 229691 - **Bologna** 40126 Via Angelo Finelli 8 Tel. 051 6186211 - **Brescia** 25121 Viale Duca d'Aosta 28 Tel. 030 3697501 - **Catania** 95129 Corso Italia 302 Tel. 095 7532311 - **Firenze** 50121 Viale Gramsci 15 Tel. 055 2482811 - **Genova** 16121 Piazza Piccapietra 9 Tel. 010 29041 - **Napoli** 80121 Via dei Mille 16 Tel. 081 36181 - **Padova** 35138 Via Vicenza 4 Tel. 049 873481 - **Palermo** 90141 Via Marchese Ugo 60 Tel. 091 349737 - **Parma** 43121 Viale Tanara 20/A Tel. 0521 275911 - **Pescara** 65127 Piazza Ettore Troilo 8 Tel. 085 4545711 - **Roma** 00154 Largo Fochetti 29 Tel. 06 570251 - **Torino** 10122 Corso Palestro 10 Tel. 011 556771 - **Trento** 38122 Viale della Costituzione 33 Tel. 0461 237004 - **Treviso** 31100 Viale Felissent 90 Tel. 0422 696911 - **Trieste** 34125 Via Cesare Battisti 18 Tel. 040 3480781 - **Udine** 33100 Via Poscolle 43 Tel. 0432 25789 - **Varese** 21100 Via Albuzzi 43 Tel. 0332 285039 - **Verona** 37135 Via Francia 21/C Tel. 045 8263001 - **Vicenza** 36100 Piazza Pontelandolfo 9 Tel. 0444 393311

Il nostro giudizio non è espresso con rilievi in relazione a tale aspetto.

Responsabilità degli amministratori e del collegio sindacale per il bilancio d'esercizio

Gli amministratori sono responsabili per la redazione del bilancio d'esercizio che fornisca una rappresentazione veritiera e corretta in conformità alle norme italiane che ne disciplinano i criteri di redazione e, nei termini previsti dalla legge, per quella parte del controllo interno dagli stessi ritenuta necessaria per consentire la redazione di un bilancio che non contenga errori significativi dovuti a frodi o a comportamenti o eventi non intenzionali.

Gli amministratori sono responsabili per la valutazione della capacità della Società di continuare ad operare come un'entità in funzionamento e, nella redazione del bilancio d'esercizio, per l'appropriatezza dell'utilizzo del presupposto della continuità aziendale, nonché per una adeguata informativa in materia. Gli amministratori utilizzano il presupposto della continuità aziendale nella redazione del bilancio d'esercizio a meno che abbiano valutato che sussistono le condizioni per la liquidazione della Società o per l'interruzione dell'attività o non abbiano alternative realistiche a tali scelte.

Il collegio sindacale ha la responsabilità della vigilanza, nei termini previsti dalla legge, sul processo di predisposizione dell'informativa finanziaria della Società.

Responsabilità della società di revisione per la revisione contabile del bilancio d'esercizio

I nostri obiettivi sono l'acquisizione di una ragionevole sicurezza che il bilancio d'esercizio nel suo complesso non contenga errori significativi, dovuti a frodi o a comportamenti o eventi non intenzionali, e l'emissione di una relazione di revisione che includa il nostro giudizio. Per ragionevole sicurezza si intende un livello elevato di sicurezza che, tuttavia, non fornisce la garanzia che una revisione contabile svolta in conformità ai principi di revisione internazionali (ISA Italia) individui sempre un errore significativo, qualora esistente. Gli errori possono derivare da frodi o da comportamenti o eventi non intenzionali e sono considerati significativi qualora ci si possa ragionevolmente attendere che essi, singolarmente o nel loro insieme, siano in grado di influenzare le decisioni economiche prese dagli utilizzatori sulla base del bilancio d'esercizio.

Nell'ambito della revisione contabile svolta in conformità ai principi di revisione internazionali (ISA Italia), abbiamo esercitato il giudizio professionale e abbiamo mantenuto lo scetticismo professionale per tutta la durata della revisione contabile. Inoltre:

- abbiamo identificato e valutato i rischi di errori significativi nel bilancio d'esercizio, dovuti a frodi o a comportamenti o eventi non intenzionali; abbiamo definito e svolto procedure di revisione in risposta a tali rischi; abbiamo acquisito elementi probativi sufficienti ed appropriati su cui basare il nostro giudizio. Il rischio di non individuare un errore significativo dovuto a frodi è più elevato rispetto al rischio di non individuare un errore significativo derivante da comportamenti o eventi non intenzionali, poiché la frode può implicare l'esistenza di collusioni, falsificazioni, omissioni intenzionali, rappresentazioni fuorvianti o forzature del controllo interno;
- abbiamo acquisito una comprensione del controllo interno rilevante ai fini della revisione

- contabile allo scopo di definire procedure di revisione appropriate nelle circostanze e non per esprimere un giudizio sull'efficacia del controllo interno della Società;
- abbiamo valutato l'appropriatezza dei principi contabili utilizzati nonché la ragionevolezza delle stime contabili effettuate dagli amministratori, inclusa la relativa informativa;
 - siamo giunti ad una conclusione sull'appropriatezza dell'utilizzo da parte degli amministratori del presupposto della continuità aziendale e, in base agli elementi probativi acquisiti, sull'eventuale esistenza di una incertezza significativa riguardo a eventi o circostanze che possono far sorgere dubbi significativi sulla capacità della Società di continuare ad operare come un'entità in funzionamento. In presenza di un'incertezza significativa, siamo tenuti a richiamare l'attenzione nella relazione di revisione sulla relativa informativa di bilancio ovvero, qualora tale informativa sia inadeguata, a riflettere tale circostanza nella formulazione del nostro giudizio. Le nostre conclusioni sono basate sugli elementi probativi acquisiti fino alla data della presente relazione. Tuttavia, eventi o circostanze successivi possono comportare che la Società cessi di operare come un'entità in funzionamento;
 - abbiamo valutato la presentazione, la struttura e il contenuto del bilancio d'esercizio nel suo complesso, inclusa l'informativa, e se il bilancio d'esercizio rappresenti le operazioni e gli eventi sottostanti in modo da fornire una corretta rappresentazione.

Abbiamo comunicato ai responsabili delle attività di governance, identificati ad un livello appropriato come richiesto dagli ISA Italia, tra gli altri aspetti, la portata e la tempistica pianificate per la revisione contabile e i risultati significativi emersi, incluse le eventuali carenze significative nel controllo interno identificate nel corso della revisione contabile.

Relazione su altre disposizioni di legge e regolamentari

Giudizio ai sensi dell'articolo 14, comma 2, lettera e), del DLgs 39/10

Gli amministratori della Picenambiente SpA sono responsabili per la predisposizione della relazione sulla gestione della Picenambiente SpA al 31 dicembre 2020, incluse la sua coerenza con il relativo bilancio d'esercizio e la sua conformità alle norme di legge.

Abbiamo svolto le procedure indicate nel principio di revisione (SA Italia) n° 720B al fine di esprimere un giudizio sulla coerenza della relazione sulla gestione con il bilancio d'esercizio della Picenambiente SpA al 31 dicembre 2020 e sulla conformità della stessa alle norme di legge, nonché di rilasciare una dichiarazione su eventuali errori significativi.

A nostro giudizio, la relazione sulla gestione è coerente con il bilancio d'esercizio della Picenambiente SpA al 31 dicembre 2020 ed è redatta in conformità alle norme di legge.

Con riferimento alla dichiarazione di cui all'articolo 14, comma 2, lettera e), del DLgs 39/10, rilasciata sulla base delle conoscenze e della comprensione dell'impresa e del relativo contesto acquisite nel corso dell'attività di revisione, non abbiamo nulla da riportare.



Pescara, 17 giugno 2021

PricewaterhouseCoopers SpA

A handwritten signature in black ink that reads 'Stefano Amicone'.

Stefano Amicone
(Revisore legale)

Sede Legale: CONTRADA MONTE RENZO 25 – SAN BENEDETTO DEL TRONTO (AP)
Iscritta al Registro Imprese di: Ascoli Piceno
C.F. e numero iscrizione: 01540820444
Iscritta al R.E.A. di Ascoli Piceno n 156213
Capitale Sociale sottoscritto €: 5.500.000,00 Interamente versato
Partita IVA: 01540820444

VERBALE RELATIVO ALLA RIUNIONE PER REDAZIONE E DEPOSITO DELLA RELAZIONE DI BILANCIO AI SENSI DELL'ART. 2429 C.C.

In data 17/06/2021, alle ore 18:00, presso la sede della società, in San Benedetto del Tronto (AP) Contrada Monte Renzo 25 si è riunito il collegio sindacale nelle persone di:

- dott. Marucci Maurizio, Presidente del Collegio sindacale;
- dott.ssa Brandimarte Antonietta, Sindaco effettivo;
- dott. Guido Renzi, Sindaco effettivo,

per procedere alla redazione del verbale relativo all'attività di vigilanza *ex art. 2403 c.c.* e alla redazione della relazione al Bilancio chiuso al 31/12/2020, ai sensi dell'art. 2429 c.c., secondo i criteri previsti dalle *"Norme di comportamento del collegio sindacale - Principi di comportamento del collegio sindacale di società non quotate"*, emanate dal CNDCEC.

RELAZIONE DEL COLLEGIO SINDACALE AL BILANCIO DI ESERCIZIO CHIUSO AL 31 DICEMBRE 2020 REDATTA AI SENSI DELL'ART. 2429, CO. 2, C.C.

All'assemblea dei soci della società PICENAMBIENTE SPA

La presente relazione è stata approvata collegialmente avvalendosi della rinuncia da parte dei soci ai termini di cui all'art. 2429 comma 3 del c.c..

L'organo di amministrazione ha reso disponibili i seguenti documenti approvati in data 07/05/2021, relativi all'esercizio chiuso al 31 dicembre 2020:

- progetto di bilancio, completo di nota integrativa;
- relazione sulla gestione.

L'impostazione della presente relazione è ispirata alle disposizioni di legge e alle "Norme di comportamento del collegio sindacale - Principi di comportamento del collegio sindacale di società non quotate", emanate dal CNDCEC.

Gli amministratori sono responsabili per la valutazione della capacità della società di continuare ad operare come un'entità in funzionamento e, nella redazione del bilancio d'esercizio, per l'appropriatezza dell'utilizzo del presupposto della continuità aziendale, nonché per un'adeguata informativa in materia. Gli amministratori utilizzano il presupposto della continuità aziendale nella redazione del bilancio d'esercizio a meno che abbiano valutato che sussistano le condizioni per la liquidazione della società o per l'interruzione dell'attività o non abbiano alternative realistiche a tali scelte.

Il collegio sindacale ha la responsabilità della vigilanza, nei termini previsti dalla legge, sul processo di predisposizione dell'informativa finanziaria della società.

▪ Attività di vigilanza

Abbiamo vigilato sull'osservanza della legge e dello statuto e sul rispetto dei principi di corretta amministrazione.

Abbiamo partecipato alle assemblee dei soci ed alle riunioni del consiglio di amministrazione, in relazione alle quali, sulla base delle informazioni disponibili, non abbiamo rilevato violazioni della legge e dello statuto né operazioni in potenziale conflitto di interesse. 

Abbiamo acquisito dagli Amministratori, durante le riunioni svolte, informazioni sul generale andamento della gestione e sulla sua evoluzione.

Qualora richiesti, abbiamo rilasciato i pareri previsti dalle norme di legge. 

Abbiamo incontrato il soggetto incaricato della revisione legale dei conti e non sono emersi dati ed informazioni rilevanti che debbano essere evidenziati nella presente relazione. 

▪ **Conoscenza della società, valutazione dei rischi e rapporto sugli incarichi affidati**

Dato atto dell'ormai consolidata conoscenza che il collegio sindacale dichiara di avere in merito alla società e per quanto concerne:

- i) la tipologia dell'attività svolta;
- ii) la sua struttura organizzativa e contabile;

tenendo anche conto delle dimensioni e delle problematiche dell'azienda, viene ribadito che la fase di "*pianificazione*" dell'attività di vigilanza - nella quale occorre valutare i rischi intrinseci e le criticità rispetto ai due parametri sopra citati - è stata attuata mediante il riscontro positivo riguardo a quanto già conosciuto in base alle informazioni acquisite nel tempo.

È stato quindi possibile confermare che:

- l'attività tipica svolta dalla società non è mutata nel corso dell'esercizio in esame ed è coerente con quanto previsto dall'oggetto sociale;
- l'assetto organizzativo e la dotazione delle strutture informatiche sono rimasti sostanzialmente invariati;
- le risorse umane costituenti la "*forza lavoro*" non sono sostanzialmente mutate;
- quanto sopra constatato risulta indirettamente confermato dal confronto delle risultanze dei valori espressi nel conto economico per 2 ultimi esercizi, ovvero quello in esame (2020) e quello precedente (2019). È infatti possibile rilevare come la società abbia operato nel 2020 in termini confrontabili con l'esercizio precedente e, di conseguenza, i nostri controlli si sono svolti su tali presupposti avendo verificato la sostanziale confrontabilità dei valori e dei risultati con quelli dell'esercizio precedente.

La presente relazione riassume quindi l'attività concernente l'informativa prevista dall'art. 2429, co. 2, c.c. e più precisamente:

- sui risultati dell'esercizio sociale;
- sull'attività svolta nell'adempimento dei doveri previsti dalla norma;
- sulle osservazioni e le proposte in ordine al bilancio, con particolare riferimento all'eventuale utilizzo da parte dell'organo di amministrazione della deroga di cui all'art. 2423, co. 4, c.c.;
- sull'eventuale ricevimento di denunce da parte dei soci di cui all'art. 2408 c.c.

Si resta in ogni caso a completa disposizione per approfondire ogni ulteriore aspetto in sede di dibattito assembleare.

Le attività svolte dal collegio hanno riguardato, sotto l'aspetto temporale, l'intero esercizio e nel corso dell'esercizio stesso sono state regolarmente svolte le riunioni di cui all'art. 2404 c.c. e di tali riunioni sono stati redatti appositi verbali debitamente sottoscritti per approvazione unanime.

▪ Attività svolta

Durante le verifiche periodiche, il collegio ha preso conoscenza dell'evoluzione dell'attività svolta dalla società, ponendo particolare attenzione alle problematiche di natura contingente e/o straordinaria al fine di individuarne l'impatto economico e finanziario sul risultato di esercizio e sulla struttura patrimoniale, nonché gli eventuali rischi come anche quelli derivanti da perdite su crediti, monitorati con periodicità costante.

Il collegio ha quindi periodicamente valutato l'adeguatezza della struttura organizzativa e funzionale dell'impresa e delle sue eventuali mutazioni rispetto alle esigenze minime postulate dall'andamento della gestione.

I rapporti con le persone operanti nella citata struttura - amministratori, dipendenti e consulenti esterni - si sono ispirati alla reciproca collaborazione nel rispetto dei ruoli a ciascuno affidati, avendo chiarito quelli del collegio sindacale.

Per tutta la durata dell'esercizio si è potuto riscontrare che:

- il personale amministrativo interno incaricato della rilevazione dei fatti aziendali non è sostanzialmente mutato rispetto all'esercizio precedente;
- il livello della sua preparazione tecnica resta adeguato rispetto alla tipologia dei fatti aziendali ordinari da rilevare e può vantare una sufficiente conoscenza delle problematiche aziendali;

Le informazioni richieste dall'art. 2381, co. 5, c.c., sono state fornite dall'Amministratore delegato con periodicità anche superiore al minimo fissato di 6 mesi e ciò sia in occasione delle riunioni programmate del Consiglio di amministrazione, sia in occasione di accessi collegiali o individuali dei membri del collegio sindacale presso la sede della società e anche tramite i contatti/flussi informativi telefonici ed informatici con i membri del consiglio di amministrazione: da tutto quanto sopra deriva che gli amministratori esecutivi hanno, nella sostanza e nella forma, rispettato quanto ad essi imposto dalla citata norma.

In conclusione, per quanto è stato possibile riscontrare durante l'attività svolta nell'esercizio, il collegio sindacale può affermare che:

- le decisioni assunte dai soci e dall'organo di amministrazione sono state conformi alla legge ed allo statuto sociale e non sono state palesemente imprudenti o tali da compromettere definitivamente l'integrità del patrimonio sociale;
- sono state acquisite le informazioni sufficienti relative al generale andamento della gestione e sulla sua prevedibile evoluzione, nonché sulle operazioni di maggior rilievo, per dimensioni o caratteristiche, effettuate dalla società;
- le operazioni poste in essere sono state anch'esse conformi alla legge ed allo statuto sociale e non in potenziale contrasto con le delibere assunte dall'assemblea dei soci o tali da compromettere l'integrità del patrimonio sociale;
- non si pongono specifiche osservazioni in merito all'adeguatezza dell'assetto organizzativo della società, né in merito all'adeguatezza del sistema amministrativo e contabile, nonché sull'affidabilità di quest'ultimo nel rappresentare correttamente i fatti di gestione;
- nel corso dell'attività di vigilanza, come sopra descritta, non sono emersi ulteriori fatti significativi tali da richiederne la segnalazione nella presente relazione;
- non si è dovuto intervenire per omissioni dell'organo di amministrazione ai sensi dell'art. 2406 c.c.;
- non sono state ricevute denunce ai sensi dell'art. 2408 c.c.;
- non sono state fatte denunce ai sensi dell'art. 2409, co. 7, c.c.;

▪ Osservazioni e proposte in ordine al bilancio ed alla sua approvazione

Il progetto di bilancio dell'esercizio chiuso al 31 dicembre 2020 è stato approvato dall'organo di amministrazione e risulta costituito dallo stato patrimoniale, dal conto economico, dal rendiconto finanziario e dalla nota integrativa.

Inoltre:

- l'organo di amministrazione ha altresì predisposto la relazione sulla gestione di cui all'art. 2428 c.c.;
- tali documenti sono stati consegnati al collegio sindacale in tempo utile affinché siano depositati presso la sede della società corredati dalla presente relazione;

- la revisione legale è affidata alla società di revisione PWC – PricewaterhouseCoopers Spa che ha predisposto la propria relazione ex art. 14 D.Lgs. 27 gennaio 2010, n. 39, relazione che non evidenzia rilievi per deviazioni significative, ovvero giudizi negativi o impossibilità di esprimere un giudizio o richiami di informativa e pertanto il giudizio rilasciato è positivo.

È quindi stato esaminato il progetto di bilancio, in merito al quale vengono fornite ancora le seguenti ulteriori informazioni:

1) i criteri di valutazione delle poste dell'attivo e del passivo soggette a tale necessità inderogabile sono stati controllati e non sono risultati sostanzialmente diversi da quelli adottati negli esercizi precedenti, conformi al disposto dell'art. 2426 c.c., ad eccezione della rivalutazione di alcuni beni strumentali di cui all'art. 110 Decreto Legge n. 104/2020.

A tal proposito, il Collegio sindacale ha preso in esame la rivalutazione effettuata di alcuni cespiti aziendali ai sensi e per gli effetti del D.L. n. 104/2020 e in particolare dei seguenti beni:

- Automezzi autoveicoli specifici per raccolta e trasporto RSU
- Attrezzatura e automezzi specifici per le attività di spazzamento
- Attrezzatura e mezzi d'opera per movimentazione terra e rifiuti
- Attrezzatura, macchinari e mezzi d'opera Impianto di selezione di Spinetoli
- Attrezzatura, macchinari e mezzi d'opera Polo tecnologico Relluce AP – Impianto TMB/CDQ
- Stazione integrata di trasferimento e compattazione, con annesso impianto di trattamento chimico-fisico di via
- Brodolini, snc di San Benedetto del Tronto
- Autovetture

La valutazione è stata realizzata applicando il metodo del costo, con rettifiche ad incremento del costo storico per euro 1.780.393,04 e con riduzione del fondo in rispetto del limite del costo di sostituzione per euro 619.223,48 gli asset sono stati valutati (al valore netto contabile) per un importo complessivo pari a € 2.073.711, alla data del 31/12/2020.

La rivalutazione totale ammonta ad euro 2.399.617 ed è stata effettuata rispettando il criterio della prudenza ben rappresentato dall'art. 11 della Legge n. 342/2000, con la consulenza della società PwC TLS Avvocati e Commercialisti mediante analisi relative, in particolare, agli impatti fiscali derivanti dall'applicazione delle norme contenute nell'art. 110 del Decreto Legge del 14 agosto 2020, n. 104 – convertito con

modificazioni dalla Legge 13 Ottobre 2020, n. 126, sulla disciplina della rivalutazione dei beni iscritti in bilancio. Il saldo attivo della rivalutazione effettuata è stato accantonato in apposita riserva in sospensione d'imposta, denominata Riserva di Rivalutazione D.L. n. 104/2020 per € 2.327.628 (al netto dell'imposta sostitutiva del 3%). La società ha provveduto ad accantonare l'imposta sostitutiva del 3% di € 71.988, mediante riduzione della Riserva di Rivalutazione monetaria D.L. n. 104/2020.

Gli effetti di tale rivalutazione sul valore delle immobilizzazioni nonché sul patrimonio netto e di debiti tributari sono riflessi in bilancio e descritti in Nota Integrativa.

Sulla base di quanto sopra, il Collegio Sindacale attesta che i valori netti contabili iscritti a bilancio a seguito della rivalutazione, non eccedono il limite di valore effettivamente attribuibile ai singoli beni così rivalutati.

- 2) è stata posta attenzione all'impostazione data al progetto di bilancio, sulla sua generale conformità alla legge per quello che riguarda la sua formazione e struttura e a tale riguardo non si hanno osservazioni che debbano essere evidenziate nella presente relazione;
- 3) è stata verificata l'osservanza delle norme di legge inerenti la predisposizione della relazione sulla gestione e a tale riguardo non si hanno osservazioni che debbano essere evidenziate nella presente relazione;
- 4) si dà atto che la società ha adottato un complesso di misure e procedure anti-contagio Covid-19, come evidenziato nella relazione sulla gestione;
- 5) l'organo di amministrazione, nella redazione del bilancio, non ha derogato alle norme di legge ai sensi dell'art. 2423, co. 4, c.c.;
- 6) è stata verificata la rispondenza del bilancio ai fatti ed alle informazioni di cui si è avuta conoscenza a seguito dell'assolvimento dei doveri tipici del collegio sindacale ed a tale riguardo non vengono evidenziate ulteriori osservazioni;
- 7) sono state acquisite informazioni dell'organismo di vigilanza e non sono emerse criticità che debbano essere evidenziate nella presente relazione;
- 8) in merito alla proposta dell'organo di amministrazione circa la destinazione del risultato netto di esercizio esposta in chiusura della relazione sulla gestione, il collegio non ha nulla da osservare, facendo peraltro notare che la decisione in merito spetta all'assemblea dei soci.

- **Risultato dell'esercizio sociale**

Il risultato netto accertato dall'organo di amministrazione relativo all'esercizio chiuso al 31 dicembre 2020, come anche evidente dalla lettura del bilancio, risulta essere positivo per euro 120.754.

- **Conclusioni**

Sulla base di quanto sopra esposto e per quanto è stato portato a conoscenza del collegio sindacale ed è stato riscontrato dai controlli periodici svolti, si ritiene all'unanimità che non sussistano ragioni ostantive all'approvazione da parte Vostra del progetto di bilancio per l'esercizio chiuso al 31 dicembre 2020 così come è stato redatto e Vi è stato proposto dall'organo di amministrazione.

San Benedetto del Tronto (AP), 17 Giugno 2021

Il Collegio sindacale

Dott. Maurizio Marucci

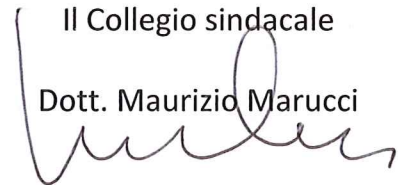

Dott.ssa Antonietta Brandimarte



Rag. Guido Renzi

